



Αθήνα, 15/09/2020
Αρ. πρωτ.: 2135/254593

ΕΛΛΗΝΙΚΗ ΔΗΜΟΚΡΑΤΙΑ
ΥΠΟΥΡΓΕΙΟ ΑΓΡΟΤΙΚΗΣ ΑΝΑΠΤΥΞΗΣ ΚΑΙ ΤΡΟΦΙΜΩΝ
ΓΕΝΙΚΗ ΔΙΕΥΘΥΝΣΗ ΚΤΗΝΙΑΤΡΙΚΗΣ
ΔΙΕΥΘΥΝΣΗ ΥΓΕΙΑΣ ΤΩΝ ΖΩΩΝ
ΤΜΗΜΑ ΛΟΙΜΩΔΩΝ & ΠΑΡΑΣΙΤΙΚΩΝ ΝΟΣΗΜΑΤΩΝ

Ταχ. Δ/ση: Βερανζέρου 46
Ταχ Κωδ.: 10438, Αθήνα
Πληροφορίες: Η. Φράγκου, Γ. Κόμητας, Χρ. Δηλέ
Τηλέφωνο: 2105271616, 2105271608, 2102125737
fax: 2105271619
e-mail: ifragkou@minagric.gr, gkomitas@minagric.gr,
chdile@minagric.gr

Προς: Πίνακας Αποδεκτών

Θέμα: «Καταχώρηση εμβολιασμών κατά του οροτύπου 4 του ιού του Καταρροϊκού Πυρετού του προβάτου».

Σχετ.: Το υπ' αριθμ. πρωτ. 1968/234989/26.08.2020 έγγραφο της Υπηρεσίας μας

Α. Ψηφιακή εφαρμογή καταχώρησης εμβολίων.

Σε συνέχεια της υπ' αριθμ. πρωτ. 1968/234989/26.08.2020 εγκυκλίου της Διεύθυνσης Υγείας Ζώων του Υπουργείου Αγροτικής Ανάπτυξης και Τροφίμων (Υπ.Α.Α.Τ.) και στο πλαίσιο ενός αποτελεσματικού συστήματος για τη διατήρηση της ιχνηλασιμότητας και του ελέγχου της ορθής διακίνησης του εμβολίου κατά του οροτύπου 4 του ιού του Καταρροϊκού Πυρετού, η Διεύθυνση Υγείας των Ζώων, σε συνεργασία με τη Διεύθυνση Ηλεκτρονικής Διακυβέρνησης του Υπ.Α.Α.Τ. έθεσαν εκ νέου σε λειτουργία την ειδική ψηφιακή εφαρμογή, στην οποία θα έχουν πρόσβαση τα σημεία πώλησης/διάθεσης των εγκεκριμένων εμβολίων στους κατόχους κτηνοτροφικών εκμεταλλεύσεων.

Για το σκοπό αυτό, οι Διευθύνσεις Αγροτικής Οικονομίας και Κτηνιατρικής (Δ.Α.Ο.Κ.) των Περιφερειακών Ενοτήτων (ΠΕ) της Χώρας, θα πρέπει να αποστείλουν καταστάσεις των σημείων πώλησης/διάθεσης των εμβολίων στην περιοχή αρμοδιότητάς τους. Επισημαίνεται, ότι στην περίπτωση που τα σταλθέντα στοιχεία δεν είναι ορθά, δεν θα είναι επιτρεπτή η πρόσβαση στην εφαρμογή και οι ενδιαφερόμενοι θα πρέπει να επικοινωνούν με την αρμόδια Δ.Α.Ο.Κ.. Η καταχώρηση των στοιχείων στην εφαρμογή

έχει την ισχύ της υπεύθυνης δήλωσης του άρθρου 8 παρ. 4 του Νόμου 1599/1986. Συνεπώς, οποιαδήποτε ψευδής δήλωση στοιχείων έχει τις σχετικές συνέπειες. Επισημαίνεται ότι η υποχρέωση για την καταχώρηση των στοιχείων για τη διακίνηση του εμβολίου κατά του ιού του Καταρροϊκού Πυρετού, προκύπτει από τη γενικότερη υποχρέωση διατήρησης μητρώων και αρχείων για τα κτηνιατρικά φάρμακα, σύμφωνα με την κείμενη νομοθεσία.

Οδηγίες χρήσης της εφαρμογής.

Τα σημεία πώλησης/διάθεσης των εμβολίων στους κατόχους κτηνοτροφικών εκμεταλλεύσεων, αφού εγγραφούν, θα καταχωρούν στη φόρμα της εφαρμογής τα στοιχεία για το εμβόλιο που διαθέτουν, καθώς και πληροφορίες που περιέχονται στην κτηνιατρική συνταγή. Στο σημείο αυτό, τονίζεται η σημασία της ορθής συμπλήρωσης των κτηνιατρικών συνταγών, με όλα τα απαραίτητα στοιχεία, όπως προβλέπεται από την σχετική νομοθεσία. Οι καταχωρήσεις σκόπιμο είναι να γίνονται άμεσα μετά την πώληση του εμβολίου. Ωστόσο, θα υπάρχει και η δυνατότητα της εκ των υστέρων καταχώρησης μέχρι το τέλος της εβδομάδας (δηλαδή στο τέλος κάθε εβδομάδας θα πρέπει να έχουν καταχωρηθεί όλα τα εμβόλια που έχουν διατεθεί κατά την διάρκειά της). Στην περίπτωση εταιρειών με περισσότερα σημεία πώλησης στον ίδιο Αριθμό Φορολογικού Μητρώου (Α.Φ.Μ.), θα λαμβάνεται ένα όνομα χρήστη και ένας κωδικός πρόσβασης, μέσω του οποίου θα έχουν πρόσβαση στο σύστημα και θα καταχωρούν τις κτηνοτροφικές εκμεταλλεύσεις στις οποίες πωλούν/διαθέτουν τα εμβόλια.

Η πρόσβαση στην εφαρμογή θα γίνεται μέσω του διαδικτύου (*Internet*), μετά από εγγραφή των χρηστών στην πλατφόρμα των Ψηφιακών Υπηρεσιών Υπ.Α.Α.Τ. και την έγκρισή τους από τους διαχειριστές της πλατφόρμας. Κάθε χρήστης, ανάλογα με την ιδιότητά του, θα έχει διαφορετικό επίπεδο πρόσβασης στα δεδομένα της εφαρμογής. Η εγγραφή γίνεται μία φορά και στη συνέχεια η πρόσβαση επιτυγχάνεται με το όνομα χρήστη και τον κωδικό πρόσβασης.

Η εφαρμογή ονομάζεται: «Καταρροϊκός Πυρετός/Ηλεκτρονική Καταχώριση Εμβολίων» και είναι αναρτημένη στην ιστοσελίδα του Υπ.Α.Α.Τ., στην ηλεκτρονική διεύθυνση: <http://www.minagric.gr/index.php/el/eservicesmenu-2>.

Βήματα.

1. Στην αρχική οθόνη εισόδου (εικόνα 1) ο χρήστης, εάν δεν διαθέτει κωδικό πρόσβασης, θα πατήσει «Εγγραφή-Δημιουργία Λογαριασμού».

2. Στη συνέχεια θα κληθεί να συμπληρώσει όλα τα υποχρεωτικά πεδία της φόρμας (αυτά με κόκκινο αστερίσκο, εικόνα 2). Μόλις τα συμπληρώσει, θα του σταλεί ηλεκτρονικό μήνυμα στο ηλεκτρονικό του ταχυδρομείο με το όνομα χρήστη και τον κωδικό πρόσβασης για να μπορεί να εισέρχεται στην εφαρμογή. Η πρόσβαση θα δίνεται σε όσους είναι καταχωρημένοι στις λίστες που έχουν αποσταλεί από τις Δ.Α.Ο.Κ. οι οποίοι έχουν τις απαραίτητες κατά περίπτωση άδειες και πληρούν τις απαραίτητες προϋποθέσεις, σύμφωνα με την ισχύουσα για το κτηνιατρικό φάρμακο νομοθεσία. Επισημαίνεται ότι, σε περίπτωση που δεν είναι δυνατή η πρόσβαση στην εφαρμογή και εμφανίζεται το μήνυμα «Άγνωστος Χρήστης, παρακαλώ επικοινωνήστε με την αρμόδια Διεύθυνση Αγροτικής Οικονομίας και Κτηνιατρικής», ο χρήστης θα πρέπει να επικοινωνήσει με την Δ.Α.Ο.Κ. στην αρμοδιότητα της οποίας βρίσκεται το σημείο πώλησης/διάθεσης του εμβολίου.

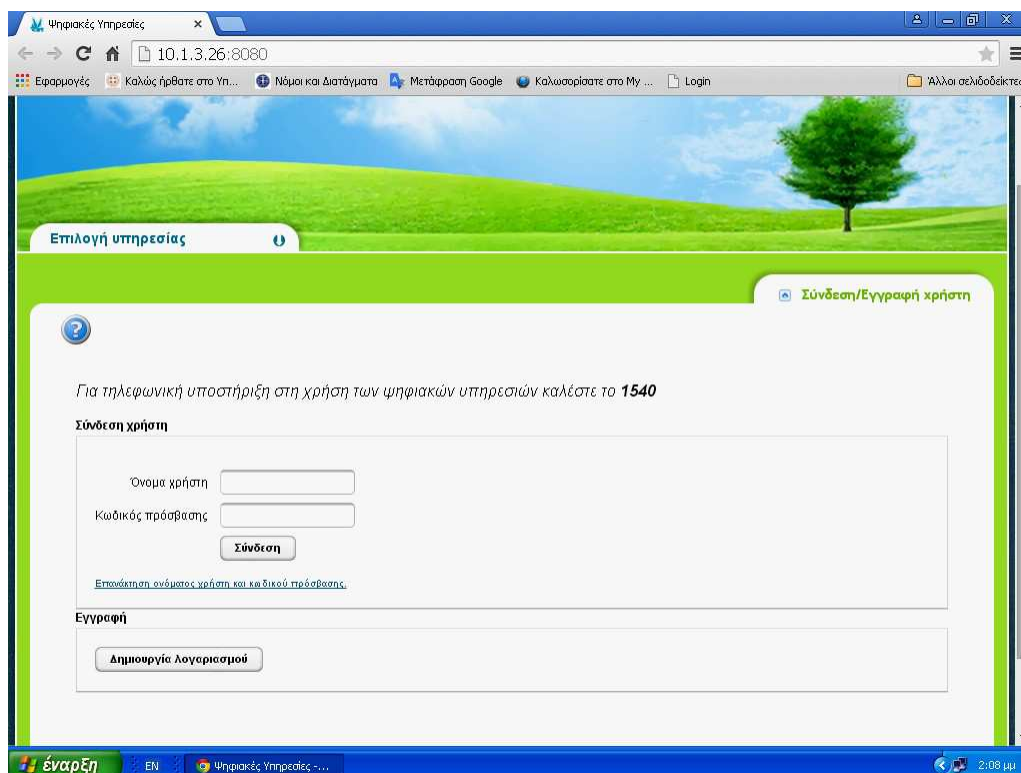

Εικόνα 1.

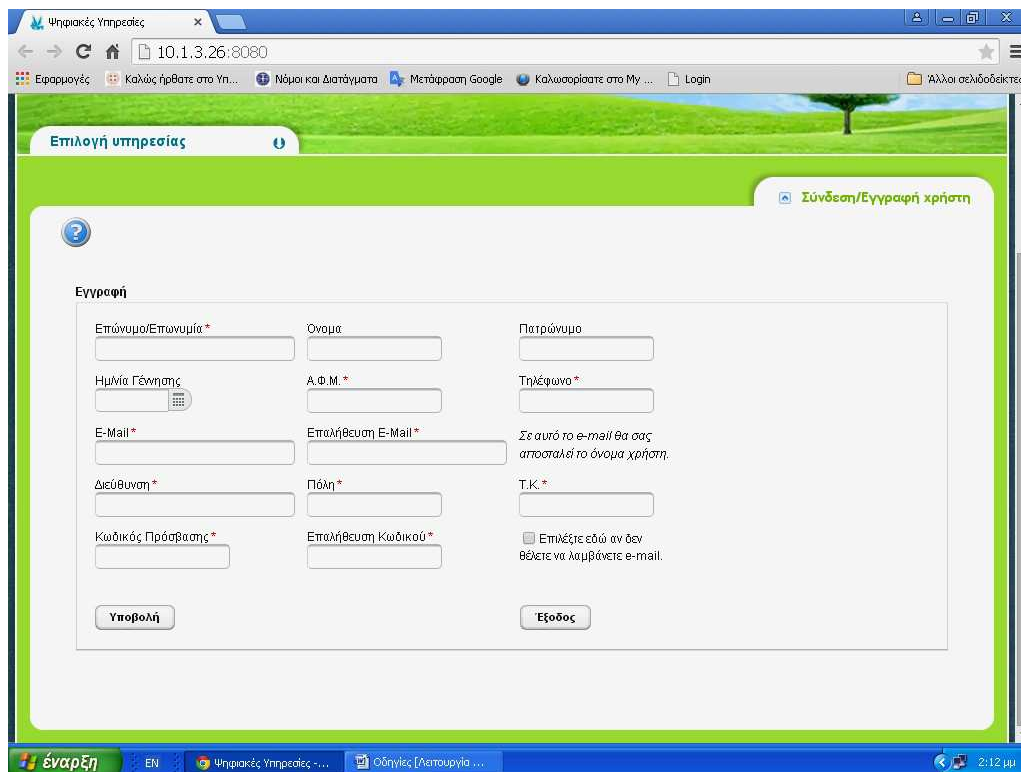

Εικόνα 2.

3. Με τον κωδικό πρόσβασης και το όνομα χρήστη, ο χρήστης εισέρχεται στις ψηφιακές υπηρεσίες και στη συνέχεια επιλέγει την εφαρμογή «*Εμβόλια Καταρροϊκού Πυρετού*». Με την είσοδο του κάθε χρήστη στη φόρμα καταχώρισης (εικόνα 3) θα εμφανίζονται το Α.Φ.Μ., η επωνυμία ή το ονοματεπώνυμο και η κατηγορία της επιχείρησης (π.χ. κατάσταση λιανικής πώλησης). Η «*ΗΜΕΡΟΜΗΝΙΑ ΠΩΛΗΣΗΣ*» θα γράφεται χειροκίνητα ή θα επιλέγεται από το ημερολόγιο στα δεξιά. Ο «*ΚΩΔΙΚΟΣ ΕΚΜΕΤΑΛΛΕΥΣΗΣ*» που αναγράφεται στην κτηνιατρική συνταγή θα καταχωρείται με την μορφή «*EL 00XXXYYY*» και με το πάτημα «*ΕΥΡΕΣΗ*» θα εμφανίζονται αυτόματα τα στοιχεία του κατόχου της εκμετάλλευσης (όνομα, επώνυμο και πατρώνυμο κτηνοτρόφου, κωδικός εκμετάλλευσης, είδος ζώου, νομός).

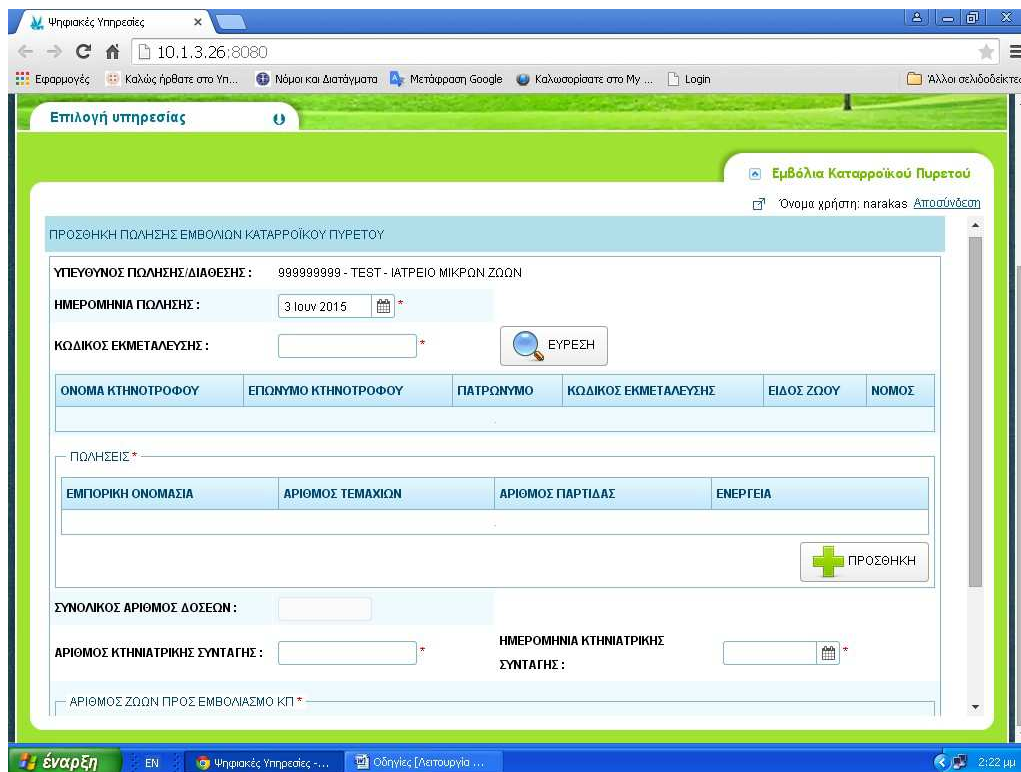

Εικόνα 3.

4. Για να καταχωρηθεί η πώληση, ο χρήστης πρέπει να πατήσει «ΠΡΟΣΘΗΚΗ» (εικόνα 4). Επιλέγει την εμπορική ονομασία του εμβολίου από τον καταρράκτη δεξιά (εικόνα 5). Ακολούθως, συμπληρώνει τον «ΑΡΙΘΜΟ ΤΕΜΑΧΙΩΝ» και τον «ΑΡΙΘΜΟ ΠΑΡΤΙΔΑΣ». Σε περίπτωση που ο χρήστης θέλει να προσθέσει για τον ίδιο κτηνοτρόφο, αγορά/διάθεση εμβολίου μιας άλλης εμπορικής ονομασίας ή συσκευασίας ή παρτίδας, πρέπει να πατήσει «ΠΡΟΣΘΗΚΗ» και να επαναλάβει τη διαδικασία.

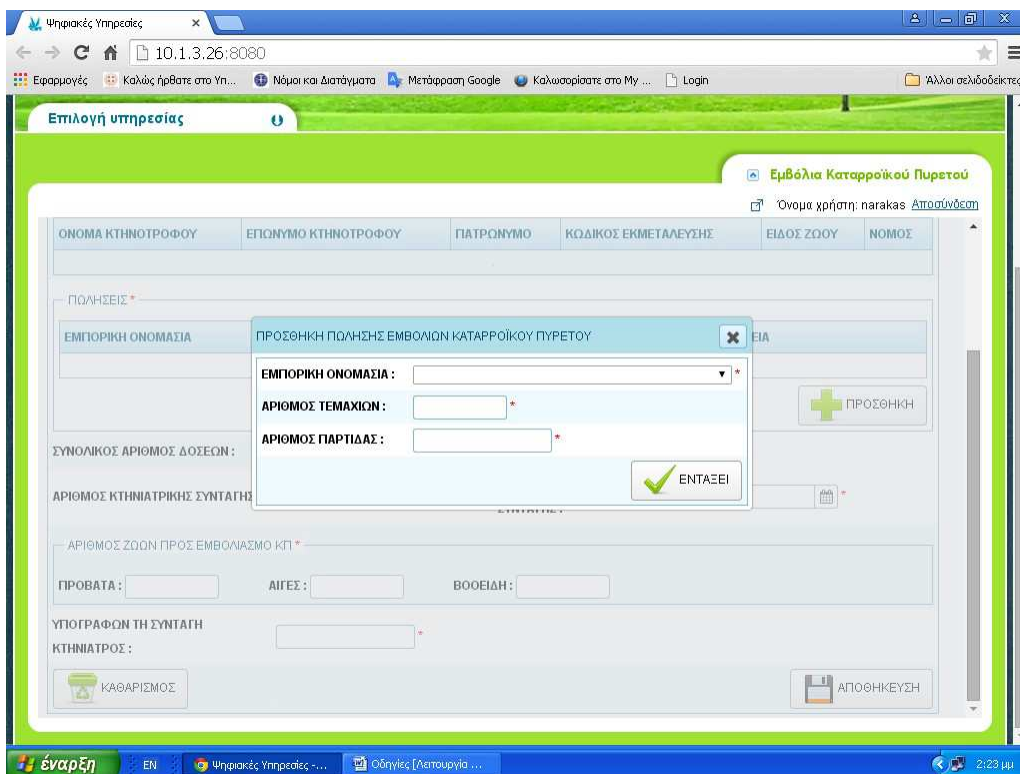

Εικόνα 4.

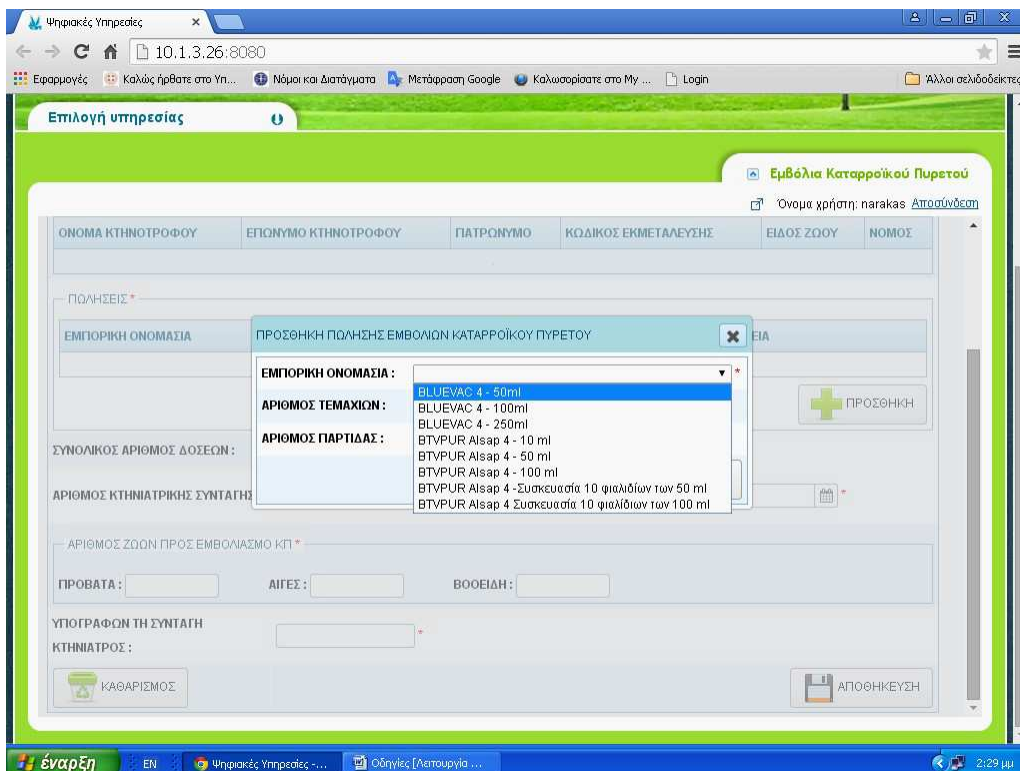

Εικόνα 5.

5. Ο «ΣΥΝΟΛΙΚΟΣ ΑΡΙΘΜΟΣ ΔΟΣΕΩΝ» υπολογίζεται αυτόματα. Τα στοιχεία «ΑΡΙΘΜΟΣ ΚΤΗΝΙΑΤΡΙΚΗΣ ΣΥΝΤΑΓΗΣ», «ΗΜΕΡΟΜΗΝΙΑ ΚΤΗΝΙΑΤΡΙΚΗΣ ΣΥΝΤΑΓΗΣ», «ΑΡΙΘΜΟΣ ΤΩΝ ΖΩΩΝ ΠΡΟΣ ΕΜΒΟΛΙΑΣΜΟ» και «Ο ΥΠΟΓΡΑΦΩΝ ΤΗ ΣΥΝΤΑΓΗ ΚΤΗΝΙΑΤΡΟΥ» καταχωρούνται από τον χρήστη. Σε περίπτωση που ο χρήστης θέλει να διορθώσει ή να διαγράψει κάποια από τις πληροφορίες που έχει καταχωρήσει, πατά την επιλογή «ΚΑΘΑΡΙΣΜΟΣ». Μόλις ολοκληρώσει την καταχώρηση και επαληθεύσει την ορθότητα των στοιχείων, πρέπει να πατήσει «ΑΠΟΘΗΚΕΥΣΗ» (εικόνα 6). Με την αποθήκευση, οι πληροφορίες καταχωρούνται στη βάση και δεν υπάρχει δυνατότητα διαγραφής των αποθηκευμένων εγγραφών. Για το λόγο αυτό, είναι απαραίτητο, πριν ο χρήστης να πατήσει «ΑΠΟΘΗΚΕΥΣΗ», να είναι σίγουρος για την ορθότητα των στοιχείων προς καταχώρηση. Σε περίπτωση που ο χρήστης αντιμετωπίζει προβλήματα με την καταχώρηση στην εφαρμογή, μπορεί να επικοινωνήσει με την τηλεφωνική γραμμή 1540.

ΟΝΟΜΑ ΚΤΗΝΟΤΡΟΦΟΥ	ΕΠΩΝΥΜΟ ΚΤΗΝΟΤΡΟΦΟΥ	ΠΑΤΡΩΝΥΜΟ	ΚΩΔΙΚΟΣ ΕΚΜΕΤΑΛΕΥΣΗΣ	ΕΙΔΟΣ ΖΩΟΥ	ΝΟΜΟΣ
ΠΩΛΗΣΕΙΣ*					
ΕΜΠΟΡΙΚΗ ΟΝΟΜΑΣΙΑ	ΑΡΙΘΜΟΣ ΤΕΜΑΧΙΩΝ	ΑΡΙΘΜΟΣ ΠΑΡΤΙΔΑΣ	ΕΝΕΡΓΕΙΑ		

ΣΥΝΟΛΙΚΟΣ ΑΡΙΘΜΟΣ ΔΟΣΕΩΝ:

ΑΡΙΘΜΟΣ ΚΤΗΝΙΑΤΡΙΚΗΣ ΣΥΝΤΑΓΗΣ: ΗΜΕΡΟΜΗΝΙΑ ΚΤΗΝΙΑΤΡΙΚΗΣ ΣΥΝΤΑΓΗΣ:

ΑΡΙΘΜΟΣ ΖΩΩΝ ΠΡΟΣ ΕΜΒΟΛΙΑΣΜΟ ΚΤ*

ΠΡΟΒΑΤΑ: ΑΙΓΕΣ: ΒΟΟΕΙΔΗ:

ΥΠΟΓΡΑΦΩΝ ΤΗ ΣΥΝΤΑΓΗ ΚΤΗΝΙΑΤΡΟΣ:

ΚΑΘΑΡΙΣΜΟΣ ΑΠΟΘΗΚΕΥΣΗ

Εικόνα 6.

Τα διαθέσιμα εμβόλια κατά του οροτύπου 4 του ιού του Καταρροϊκού Πυρετού του προβάτου παρατίθενται στον ακόλουθο Πίνακα.

Όνομασία σκευάσματος	Κάτοχος Άδειας Κυκλοφορίας-Επικοινωνία
BLUEVAC 4	CZ Veterinaria Spain-Virbac Hellas
BTVPUR INJ. SUSP. BTV-4	Boehringer-Ingelheim Hellas- Γερολυμάτος International A.E.B.E.
SYVAZUL BTV INJ. SUSP. BTV-4	Laboratorios Syva SAU-Ceva Hellas
ZULVAC BTV INJ. SUSP. BTV-4	Zoetis Belgium-Zoetis Hellas

Επισημαίνεται ότι η χρήση των συγκεκριμένων εμβολίων πρέπει να γίνεται σύμφωνα με την εγκεκριμένη Περίληψη Χαρακτηριστικών του Προϊόντος και το Φύλλο Οδηγιών Χρήσης από τον Εθνικό Οργανισμό Φαρμάκων.

Σύμφωνα με το άρθρο 8 της υπ' αριθμ. 494/52485 (ΦΕΚ 635B'/27.02.2020) Υπουργικής Απόφασης για το Πρόγραμμα επιτήρησης του Καταρροϊκού Πυρετού του προβάτου, «τα νόμιμα σημεία διάθεσης των εμβολίων για τον Καταρροϊκό Πυρετό είναι:

- τα καταστήματα λιανικής πώλησης κτηνιατρικών φαρμακευτικών προϊόντων (που εκτελούν μόνο συνταγές άλλων),
- τα κτηνιατρικά γραφεία παραγωγικών ζώων (που απαγορεύεται να εκτελούν συνταγές άλλων κτηνιάτρων),
- οι κτηνίατροι των ιδιωτικών κτηνιαρειών ή κλινικών ζώων (που απαγορεύεται να εκτελούν συνταγές άλλων κτηνιάτρων),
- οι κτηνίατροι των κτηνιατρικών γραφείων παραγωγικών ζώων των Συνεταιριστικών οργανώσεων, των Συνεταιριστικών επιχειρήσεων και των Ομάδων Παραγωγών,
- τα φαρμακεία (που εκτελούν μόνο συνταγές άλλων).

Οι υπεύθυνοι των ανωτέρω σημείων διάθεσης υποχρεούνται να καταχωρούν όλα τα σκευάσματα των εμβολίων που εμπορεύονται/διαθέτουν προς τους τελικούς χρήστες, στην ειδική ηλεκτρονική βάση δεδομένων της ηλεκτρονικής εφαρμογής που ονομάζεται «Καταρροϊκός Πυρετός/Ηλεκτρονική Καταχώριση Εμβολίων» και είναι αναρτημένη στην ιστοσελίδα του Υπουργείου Αγροτικής Ανάπτυξης και Τροφίμων.

Η διαδικασία καταχώρισης που ακολουθείται περιγράφεται αναλυτικά στο υπ' αριθμ. πρωτοκόλλου 2221/63872/09.06.2015 έγγραφο της Διεύθυνσης Υγείας των Ζώων «Οδηγίες για την καταχώριση των εμβολίων κατά του καταρροϊκού πυρετού στην ψηφιακή εφαρμογή»,

το οποίο βρίσκεται αναρτημένο στην ιστοσελίδα του Υπουργείου Αγροτικής Ανάπτυξης και Τροφίμων (www.minagric.gr).

Οι Αρμόδιες Κτηνιατρικές Υπηρεσίες των οικείων Περιφερειακών Ενοτήτων διενεργούν δειγματοληπτικούς ελέγχους για να επιβεβαιώσουν την τήρηση αυτής της υποχρέωσης των υπευθύνων των σημείων διάθεσης των εμβολίων και προβαίνουν στις απαραίτητες ενέργειες για τη συμμόρφωσή τους».

B. Καταχώρηση εμβολιασμών.

Σχετικά με την καταχώρηση των εμβολιασμών, συνημμένα παρατίθενται υποδείγματα δελτίου εμβολιασμών (Παράρτημα II) και καταγραφής ζωικού κεφαλαίου (Παράρτημα III) που εμβολιάστηκε. Τα εν λόγω υποδείγματα θα διατίθενται στους κτηνιάτρους που θα πραγματοποιούν τους εμβολιασμούς προς συμπλήρωση. Τα συμπληρωμένα δελτία θα υποβάλλονται στο τέλος κάθε διμήνου του έτους στην οικεία Κτηνιατρική Υπηρεσία. Η τελευταία ακολούθως θα καταχωρεί στη συνημμένη φόρμα (Παράρτημα I) τα στοιχεία εμβολιασμού και θα αποστέλλει το ηλεκτρονικό αρχείο εντός 20 ημερών από την υποβολή του από τους κτηνιάτρους στο Τμήμα Λοιμωδών και Παρασιτικών Νοσημάτων του Υπ.Α.Α.Τ. στην ηλεκτρονική διεύθυνση ifragkou@minagric.gr, προκειμένου να καταχωρηθούν σε μία ενιαία βάση εποπτείας της εφαρμογής των εμβολιασμών στις Περιφερειακές Ενότητες της Χώρας. Καθώς οι εμβολιασμοί θα καταγράφονται υποχρεωτικά στα Μητρώα Φαρμακευτικής Αγωγής των εκτροφών, θα είναι δυνατή η διασταύρωση της ορθότητας των υποβληθέντων στοιχείων στα δελτία εμβολιασμών με τα στοιχεία στα εν λόγω μητρώα των εκτροφών.

Σκοπός είναι η παρακολούθηση της πορείας των εμβολιασμών, ώστε να είμαστε σε θέση να αξιολογήσουμε την ορολογική κατάσταση των ευαίσθητων στη νόσο ζώων, με βάση την οποία θα εκτιμηθεί η επιδημιολογική εξέλιξη του Καταρροϊκού Πυρετού και θα καταρτιστεί το πρόγραμμα επιτήρησης του νοσήματος μετά το πέρας της επιζωοτίας.

Παρακαλούμε τις Δ.Α.Ο.Κ. να ενημερώσουν σχετικά τους ενδιαφερόμενους στην περιοχή αρμοδιότητάς τους. Η συγκεκριμένη εγκύκλιος θα είναι αναρτημένη και στην ιστοσελίδα του Υπ.Α.Α.Τ.: <http://www.minagric.gr/index.php/el/for-farmer-2/animal-production/sheep-and-goats/823-astheneiesaiGOPROBATON>.

Ευχαριστούμε εκ των προτέρων για τη συνεργασία σας και παραμένουμε στη διάθεσή σας για διευκρινήσεις.

Είμαστε στη διάθεσή σας για κάθε περαιτέρω πληροφορία ή διευκρίνιση.

Η Προϊσταμένη της Διεύθυνσης Υγείας των Ζώων

Χρυσούλα Δηλέ

ΠΙΝΑΚΑΣ ΑΠΟΔΕΚΤΩΝ

Αποδέκτες για ενέργεια

1. Περιφέρειες της Χώρας, Γενικές Διευθύνσεις Αγροτικής Οικονομίας και Κτηνιατρικής, Διευθύνσεις Κτηνιατρικής αυτών-Έδρες τους
2. Περιφερειακές Ενότητες της Χώρας, Διευθύνσεις Αγροτικής Οικονομίας και Κτηνιατρικής, Τμήματα Κτηνιατρικής αυτών-Έδρες τους
3. Διεύθυνση Κτηνιατρικού Κέντρου Αθηνών, Τμήμα Μοριακής Διαγνωστικής, Αφθώδους Πυρετού, Ιολογικών, Ρικετσιακών και Εξωτικών Νοσημάτων-Νεαπόλεως 25, 15310, Αγία Παρασκευή
4. Διεύθυνση Κτηνιατρικού Κέντρου Αθηνών, Τμήμα Παρασιτολογίας, Παρασιτικών Νοσημάτων, Εντομολογίας και Παθολογίας Μελισσών-Νεαπόλεως 25, 15310, Αγία Παρασκευή

Κοινοποίηση-Εσωτερική διανομή

1. Γραφείο Υπουργού
2. Γραφείο Υφυπουργού
3. Γραφείο Γενικού Γραμματέα
4. Γενική Διεύθυνση Κτηνιατρικής – Γραφείο Προϊσταμένου
5. Γενική Διεύθυνση Ηλεκτρονικής Διακυβέρνησης

ΠΑΡΑΡΤΗΜΑ Ι

Πίνακας καταχώρησης εμβολιασμών Περιφερειακής Ενότητας σε αρχείο *excel*

Περιφέρεια	Περιφερειακή Ενότητα	Κωδικός εκμετάλλευσης	Αριθμός ζώων που εμβολιάστηκαν						Ημερομηνία Εμβολιασμού (ημ/μην/χρ)	Όνομα σκευάσματος (✓)				Αριθμός παρτίδας
			Βοοειδή		Πρόβατα		Αιγοειδή			BLUE VAC 4	BTVPUR INJ. SUSP. BTV-4	SYVAZUL BTV INJ. SUSP. BTV-4	ZULVAC BTV INJ. SUSP. BTV-4	
			2-6 μηνών	>6 μηνών	1-6 μηνών	>6 μηνών	1-6 μηνών	>6 μηνών						

ΠΑΡΑΡΤΗΜΑ ΙΙ

*Αρ. πρωτ.:

Δελτίο Εμβολιασμού κατά του οροτύπο 4 του Καταρροϊκού Πυρετού

Όνοματεπώνυμο κτηνιάτρου: Δημόσιος Ιδιώτης

Κωδικός εκμετάλλευσης	Όνοματεπώνυμο κτηνοτρόφου	Δημοτικό Διαμέρισμα διαβίωσης εκμετάλλευσης	Είδος ζώων* (B/Π/Α1)	Ημερομηνία Εμβολιασμού	Όνομα σκευάσματος & Αριθμός παρτίδας
1)					
2)					
3)					
4)					
5)					
6)					
7)					
8)					
9)					
10)					
11)					
12)					
13)					
14)					
15)					

* Συμπληρώνεται από την αρμόδια Κτηνιατρική Υπηρεσία.

**Επισυνάπτεται δελτίο καταγραφής ζωικού κεφαλαίου που εμβολιάστηκε για βοοειδή (B), πρόβατα (Π) και αιγοειδή (Α1)

