



02012531608040028



ΕΦΗΜΕΡΙΣ ΤΗΣ ΚΥΒΕΡΝΗΣΕΩΣ

ΤΗΣ ΕΛΛΗΝΙΚΗΣ ΔΗΜΟΚΡΑΤΙΑΣ

ΤΕΥΧΟΣ ΔΕΥΤΕΡΟ

Αρ. Φύλλου 1253

16 Αυγούστου 2004

ΑΠΟΦΑΣΕΙΣ

Αριθ. 263493

Συμπληρωματικά μέτρα για την εφαρμογή του συστήματος αναγνώρισης και καταγραφής των εκμεταλλεύσεων αιγοπροβάτων και του ζωικού τους κεφαλαίου σε εφαρμογή του Κανονισμού (ΕΚ) 21/2004 του Συμβουλίου.

ΟΙ ΥΠΟΥΡΓΟΙ ΟΙΚΟΝΟΜΙΑΣ ΚΑΙ ΟΙΚΟΝΟΜΙΚΩΝ ΑΓΡΟΤΙΚΗΣ ΑΝΑΠΤΥΞΗΣ ΚΑΙ ΤΡΟΦΙΜΩΝ

Έχοντας υπόψη:

1. Τον Κανονισμό 21/2004 (ΕΚ) του Συμβουλίου (ΕΕ αρ. L 5 σελ. 8 της 9.1.2004) για τη θέσπιση συστήματος αναγνώρισης και καταγραφής των αιγοπροβάτων και για την τροποποίηση του κανονισμού (ΕΚ) αριθ. 1782/2003 και των οδηγιών 92/102/ΕΟΚ και 64/432/ΕΟΚ.

2. Το άρθρο 22 παρ. 3 του Ν. 992 (ΦΕΚ Α' 280) της 21ης Δεκεμβρίου του 1979 «Περί οργανώσεως των διοικητικών υπηρεσιών για την εφαρμογή της Συνθήκης Προσχωρήσεως της Ελλάδος εις τας Ευρωπαϊκάς Κοινότητες και ρυθμίσεως συναφών θεσμικών και οργανωτικών θεμάτων».

3. Το άρθρο 1, παρ. 1, 2, 3 και 4 του Ν. 1338/1983 «Εφαρμογή του Κοινοτικού Δικαίου» (Α' 34) όπως τροποποιήθηκε από το άρθρο 6 του Ν. 1440/1984 «Συμμετοχή της Ελλάδας στο κεφάλαιο, στα αποθεματικά και τις προβλέψεις της Ευρωπαϊκής Τράπεζας Επενδύσεων στο Κεφάλαιο της Ευρωπαϊκής Κοινότητας Άνθρακος και Χάλυβος και του Οργανισμού Εφοδιασμού ΕΥΡΑΤΟΜ» (Α' 70) και του άρθρου 65 του Ν. 1982 (Α' 101).

4. Το άρθρο 29 Α του Ν. 1558/1985 «Κυβέρνηση και Κυβερνητικά Όργανα» (Α' 137), όπως αυτό προστέθηκε με το άρθρο 27 του Ν. 2081/1992 «Ρύθμιση του θεσμού των Επιμελητηρίων» (Α' 154) και αντικαταστάθηκε με το άρθρο 1, παρ. 2 α του Ν. 2469/1997 (Α' 138).

5. Το άρθρο 20 γ του Ν. 248/1914 (ΦΕΚ 110 Α) όπως αυτό προστέθηκε με το άρθρο 13 του Ν. 2538/1997 (Α 242/1.12.1997) «Τροποποίηση της κείμενης νομοθεσίας για τα γεωργικά και κτηνιατρικά φάρμακα, ρύθμιση χρεών συνεταιριστικών οργανώσεων και άλλες διατάξεις».

6. Το Προεδρικό Διάταγμα 84/1995 (Α' 52) «Αναγνώριση και καταγραφή των ζώων σε συμμόρφωση προς την Οδηγία 92/102/ΕΟΚ» με το οποίο ενσωματώθηκε η Οδηγία 92/102/ΕΟΚ στο Εθνικό Δίκαιο.

7. Τον Κανονισμό 599/2004 της Επιτροπής (L 94/2004) σχετικά με την καθιέρωση εναρμονισμένου υποδείγματος πιστοποιητικού και απολογισμού επιθεώρησης για το ενδοκοινοτικό εμπόριο ζώων και προϊόντων ζωικής προέλευσης.

8. Την αρ. 230642/15.3.2004 απόφαση του Πρωθυπουργού και του Υπουργού Αγροτικής Ανάπτυξης και Τροφίμων «Ανάθεση αρμοδιοτήτων στους Υφυπουργούς Αγροτικής Ανάπτυξης και Τροφίμων Ευάγγελο Μπασιάκο και Αλέξανδρο Κοντό» (ΦΕΚ Β525/23.4.2004) και το διορθωτικό ΦΕΚ Β553.

9. Το γεγονός ότι από τις διατάξεις αυτής της απόφασης προκαλείται δαπάνη σε βάρος του Κρατικού Προϋπολογισμού (πιστώσεις Ο.Σ.Δ.Ε.) ύψους 2.100.000,00 Ευρώ περίπου για το τρέχον οικονομικό έτος και 2.700.000,00 Ευρώ περίπου για καθένα από τα επόμενα οικονομικά έτη. Για την ανωτέρω δαπάνη έχει εγγραφεί πίστωση στον Κρατικό Προϋπολογισμό ύψους 2.100.000,00 Ευρώ στον Ειδικό Φορέα Φ 29/110 στον ΚΑΕ 5243, αποφασίζουμε:

Άρθρο 1 ΣΚΟΠΟΣ

Με την παρούσα απόφαση θεσπίζονται τα αναγκαία συμπληρωματικά μέτρα για την εφαρμογή του Κανονισμού 21/2004/ΕΚ του Συμβουλίου (ΕΕ αρ. L 5 σελ. 8 της 9.1.2004) «για τη θέσπιση συστήματος αναγνώρισης και καταγραφής των αιγοπροβάτων και για την τροποποίηση του κανονισμού (ΕΚ) αριθ. 1782/2003 και των οδηγιών 92/102/ΕΟΚ και 64/432/ΕΟΚ».

Άρθρο 2 ΟΡΙΣΜΟΙ

Κατά την έννοια της παρούσας απόφασης νοούνται:

Α) Αρμόδιες αρχές: Οι οριζόμενες στο άρθρο 3 της παρούσας απόφασης.

Β) Ζώα: κάθε αιγοπρόβατο.

Γ) Κάτοχος: Κάθε φυσικό ή νομικό πρόσωπο που είναι έστω και προσωρινά, υπεύθυνο για τα ζώα πλην των κτηνιατρικών ή κτηνιατρικών κλινικών.

Δ) Εκμετάλλευση: Κάθε εγκατάσταση, κτίσμα, ή σε περίπτωση ελεύθερης βοσκής, κάθε τόπος, όπου κρατούνται, εκτρέφονται ή υποβάλλονται σε χειρισμούς ζώα σε μόνιμη ή προσωρινή βάση πλην των κτηνιατρικών ή κτηνιατρικών κλινικών.

Ε) Αγέλη: Ένα ζώο ή το σύνολο των ζώων που διατη-

ρούνται σε μία εκμετάλλευση. Όταν σε μία εκμετάλλευση συστεγάζονται περισσότερες από μία αγέλες που ανήκουν σε διαφορετικούς κατόχους, οι αγέλες αυτές απαρτίζουν ενιαία επιδημιολογική μονάδα και έχουν το ίδιο υγειονομικό καθεστώς.

ΣΤ) «Φορέας εκτέλεσης του προγράμματος σήμανσης και καταγραφής αιγοπροβάτων και καταχώρησης στοιχείων στην ηλεκτρονική βάση δεδομένων»: Το φυσικό ή νομικό πρόσωπο που αναλαμβάνει εν όλω ή εν μέρει την εκτέλεση του παραπάνω προγράμματος για το σύνολο ή για μέρος της ελληνικής επικράτειας σύμφωνα με τα προβλεπόμενα στο άρθρο 20 γ του Ν. 248/1914(Α 110) όπως αυτό προστέθηκε με το άρθρο 13 του Ν. 2538/1997 (Α 242).

Άρθρο 3 ΑΡΜΟΔΙΕΣ ΑΡΧΕΣ

Α. Για την εφαρμογή της παρούσας απόφασης, ως αρμόδιες αρχές για την λειτουργία του συστήματος ορίζονται:

1. Η Γενική Διεύθυνση Κτηνιατρικής / Διεύθυνση Κτηνιατρικής Αντίληψης, Φαρμάκων και Εφαρμογών (Κ.Α.Φ.Ε.) του Υπουργείου Αγροτικής Ανάπτυξης και Τροφίμων.

2. Η Διεύθυνση Πληροφορικής του Υπουργείου Αγροτικής Ανάπτυξης και Τροφίμων.

3. Οι Κτηνιατρικές αρχές των Νομαρχιακών Αυτοδιοικήσεων (Ν.Α.).

Β. Στις αρμοδιότητες της Διεύθυνσης Κ.Α.Φ.Ε. του Υπουργείου Αγροτικής Ανάπτυξης και Τροφίμων περιλαμβάνονται και οι ακόλουθες:

1. Η ενσωμάτωση όπου αυτό απαιτείται της Κοινοτικής Νομοθεσίας στο εθνικό δίκαιο, η έκδοση πράξεων κανονιστικού περιεχομένου για τη θέσπιση των αναγκαίων συμπληρωματικών μέτρων εκτέλεσης Κοινοτικών κανόνων καθώς και εγκυκλίων όσον αφορά στην σήμανση και στην καταγραφή των αιγοπροβάτων, για την εφαρμογή των στην Ελληνική επικράτεια.

2. Η τήρηση αρχείου της Κοινοτικής και Εθνικής Νομοθεσίας για την σήμανση και την καταγραφή των αιγοπροβάτων και η μέριμνα για την αποστολή της παραπάνω νομοθεσίας στις Κτηνιατρικές αρχές των Ν.Α.

3. Η συνεργασία με άλλες συναρμόδιες υπηρεσίες και φορείς στα πλαίσια της εφαρμογής του Ολοκληρωμένου Συστήματος Διαχείρισης και Ελέγχου.

4. Η συνεργασία με την Διεύθυνση Πληροφορικής του Υπουργείου Αγροτικής Ανάπτυξης και Τροφίμων για τον έλεγχο της λειτουργίας της ηλεκτρονικής βάσης δεδομένων στην οποία καταχωρούνται τα στοιχεία που αφορούν τις εκμεταλλεύσεις και τον ζωικό πληθυσμό των αιγοπροβάτων στην ελληνική επικράτεια.

5. Η συνεργασία με τις Κτηνιατρικές αρχές των Ν.Α., ο συντονισμός των ενεργειών τους και η παροχή σε αυτές τεχνικών οδηγιών, εκπαίδευσης προσωπικού και κάθε άλλου είδους υποστήριξης για την πλήρη και ενιαία εφαρμογή του προγράμματος σήμανσης και καταγραφής των αιγοπροβάτων σε όλη τη χώρα.

6. Ο έλεγχος και η εποπτεία των φορέων που αναλαμβάνουν προγράμματα σήμανσης των αιγοπροβάτων και καταγραφής των εκμεταλλεύσεων και του ζωικού τους πληθυσμού στο σύνολο ή σε μέρος της ελληνικής επικράτειας, καθώς και των φορέων που αναλαμβάνουν την καταχώρηση στοιχείων στην ηλεκτρονική βάση δεδομένων, σε συνεργασία με τη Δ/νση Πληροφορικής του

Υπουργείου Αγροτικής Ανάπτυξης και Τροφίμων και τις Κτηνιατρικές αρχές των Ν.Α..

7. Η διαχείριση της ηλεκτρονικής σήμανσης των παραγωγικών και μη ζώων ως προς τις διαδικασίες τοποθέτησης ηλεκτρονικών πομποδεκτών, τους ελέγχους, τις πάσης φύσεως εγκρίσεις και πιστοποιήσεις και την εισήγηση έκδοσης πράξεων κανονιστικού περιεχομένου και εγκυκλίων σχετικά με την εφαρμογή της ηλεκτρονικής σήμανσης γενικότερα.

Η χορήγηση έγκρισης των αριθμών των πομποδεκτών που είναι δυνατόν να διακινούνται από κάθε μια από τις κατασκευάστριες ή προμηθεύτριες εταιρείες.

Η συνεργασία με ερευνητικά κέντρα της Ευρωπαϊκής Ένωσης και της χώρας καθώς και με άλλες συναρμόδιες αρχές και φορείς για την εκτέλεση του έργου της ηλεκτρονικής σήμανσης.

Γ. Στις αρμοδιότητες της Διεύθυνσης Πληροφορικής του Υπουργείου Αγροτικής Ανάπτυξης και Τροφίμων περιλαμβάνονται και οι ακόλουθες:

1. Η παροχή της απαραίτητης μηχανογραφικής υποδομής (κεντρικοί ηλεκτρονικοί υπολογιστές, δίκτυο κ.λπ.) για τη λειτουργία της κεντρικής ηλεκτρονικής βάσης δεδομένων στην οποία καταχωρούνται τα στοιχεία που αφορούν τις εκμεταλλεύσεις και το ζωικό πληθυσμό των αιγοπροβάτων.

2. Η εξασφάλιση της συνεχούς λειτουργίας, η τεχνική υποστήριξη, η συντήρηση και η προστασία της παραπάνω μηχανογραφικής υποδομής.

3. Η διάθεση του απαραίτητου εξειδικευμένου προσωπικού (υπεύθυνοι εφαρμογών, χειριστές, τεχνικοί κ.λπ.) για τη λειτουργία της βάσης δεδομένων.

4. Η χορήγηση κωδικών πρόσβασης στους χρήστες της εφαρμογής (υπηρεσίες και φορείς του Υπουργείου Αγροτικής Ανάπτυξης και Τροφίμων, Ν.Α. κ.λπ.) σε συνεργασία με τη Διεύθυνση Κ.Α.Φ.Ε. του Υπουργείου Αγροτικής Ανάπτυξης και Τροφίμων.

5. Η εξασφάλιση της επικοινωνίας της βάσης δεδομένων με την κεντρική βάση δεδομένων του Ολοκληρωμένου Συστήματος Διαχείρισης και Ελέγχου.

6. Η υποχρέωση τήρησης αντιγράφων ασφαλείας (back up) ώστε τα στοιχεία που καταχωρούνται στη βάση δεδομένων να είναι διαθέσιμα για έλεγχο μετά από τουλάχιστον τρία (3) έτη.

Δ. Στις αρμοδιότητες των Κτηνιατρικών αρχών των Ν.Α. περιλαμβάνονται και οι ακόλουθες:

1. Η Κατάρτιση και η τήρηση, ανά τοπική κτηνιατρική μονάδα, ενημερωμένων καταλόγων των εκμεταλλεύσεων αιγοπροβάτων του Νομού με κωδικό αριθμό για κάθε εκμετάλλευση.

2. Η μέριμνα για την καταχώρηση στην ηλεκτρονική βάση δεδομένων του Υπουργείου Αγροτικής Ανάπτυξης και Τροφίμων των στοιχείων που αφορούν στους καταλόγους των εκμεταλλεύσεων, στην απογραφή του ζωικού πληθυσμού, στους ελέγχους και στις επιβληθείσες κυρώσεις.

3. Η μέριμνα για την ενημέρωση των κατόχων των ζώων, της Τοπικής Αυτοδιοίκησης, των Ενώσεων Συνεταιρισμών και των επαγγελματικών συλλόγων των παραγωγών σχετικά με την εθνική και κοινοτική νομοθεσία που αφορούν στη σήμανση και την καταγραφή των αιγοπροβάτων με διαλέξεις, ομιλίες, ενημερωτικά φυλλάδια, ανακοινώσεις κ.λπ.

4. Η μέριμνα για την εφαρμογή εκ μέρους των κατόχων των ζώων των διατάξεων που αφορούν τη σήμανση των

ζώων, την τήρηση και την ενημέρωση των μητρώων στις εκμεταλλεύσεις και η παροχή στους κατόχους της αναγκαίας τεχνικής εκπαίδευσης και υποστήριξης ώστε οι τελευταίοι να προβαίνουν στη σήμανση των ζώων τους και την τήρηση των μητρώων.

5. Η χορήγηση έγκρισης για τους αριθμούς των ενωτίων Τύπου 1 και Τύπου 2 ή των ηλεκτρονικών πομποδεκτών που πρέπει να αγοράσουν από τους κατόχους των εκμεταλλεύσεων.

6. Ο έλεγχος και η εποπτεία των φορέων που αναλαμβάνουν προγράμματα σήμανσης των αιγοπροβάτων και καταγραφής των εκμεταλλεύσεων και του ζωικού τους πληθυσμού στην περιοχή δικαιοδοσίας τους, καθώς και των φορέων που αναλαμβάνουν την καταχώρηση στοιχείων στην ηλεκτρονική βάση δεδομένων, σε συνεργασία με τη Γενική Δ/ση Κτηνιατρικής και τη Δ/ση Πληροφορικής του Υπουργείου Αγροτικής Ανάπτυξης και Τροφίμων.

7. Η διεξαγωγή ελέγχων στις εκμεταλλεύσεις αιγοπροβάτων, η εισήγηση για επιβολή διοικητικών κυρώσεων στους παραβάτες και η παροχή στοιχείων στην Διεύθυνση Κ.Α.Φ.Ε. του Υπουργείου Αγροτικής Ανάπτυξης και Τροφίμων σύμφωνα με τα προβλεπόμενα στα άρθρα 11 και 12 της παρούσας απόφασης.

Άρθρο 4

ΠΕΡΙΓΡΑΦΗ ΤΟΥ ΣΥΣΤΗΜΑΤΟΣ ΑΝΑΓΝΩΡΙΣΗΣ ΚΑΙ ΚΑΤΑΓΡΑΦΗΣ

Το Σύστημα σήμανσης, καταγραφής και επιτήρησης μετακινήσεων περιλαμβάνει τα ακόλουθα στοιχεία:

1. Καταλόγους εκμεταλλεύσεων αιγοπροβάτων
2. Σήμανση των αιγοπροβάτων
3. Μητρώα εκμεταλλεύσεων
4. Ηλεκτρονική βάση δεδομένων
5. Έγγραφα κυκλοφορίας

Η αναλυτική περιγραφή των επί μέρους στοιχείων καθορίζεται στα άρθρα 5, 6, 7, 8 και 9 της παρούσας απόφασης.

Άρθρο 5

ΚΑΤΑΛΟΓΟΙ ΕΚΜΕΤΑΛΛΕΥΣΕΩΝ ΑΙΓΟΠΡΟΒΑΤΩΝ

Α. Στους καταλόγους εγγράφονται όλες οι εκμεταλλεύσεις αιγοπροβάτων, ανεξάρτητα από τον αριθμό των ζώων τους.

Β. Η κάθε εκμετάλλευση εγγράφεται στον κατάλογο της Κτηνιατρικής αρχής της Ν.Α. στην οποία ευρίσκεται η χειμερινή διαμονή της αγέλης.

Γ. Σε κάθε εκμετάλλευση αιγοπροβάτων χορηγείται κωδικός αριθμός, ο οποίος έχει την εξής μορφή:

EL 00 300000

Όπου:

EL Λογότυπο της Ελλάδας

00 Κωδικός αριθμός του Νομού

300000 Κωδικός αριθμός της εκμετάλλευσης

Δ. Όταν σε μία εκμετάλλευση συστεγάζονται δύο (2) ή περισσότερες αγέλες που ανήκουν σε διαφορετικούς κατόχους, κάθε αγέλη εγγράφεται χωριστά στον Κατάλογο και έχει δικό της κωδικό αριθμό.

Ε. Οι Κατάλογοι περιέχουν για κάθε εκμετάλλευση, τουλάχιστον τα παρακάτω στοιχεία:

1. Την επωνυμία ή το ονοματεπώνυμο του ιδιοκτήτη και του υπεύθυνου της εκμετάλλευσης.
2. Τον κωδικό αριθμό της εκμετάλλευσης.
3. Το ΑΦΜ και τον αριθμό δελτίου ταυτότητας του ιδιοκτήτη.

4. Το Δήμο ή την Κοινότητα και την ειδική τοποθεσία που βρίσκεται η εκμετάλλευση.

5. Την ταχυδρομική διεύθυνση και τον ταχυδρομικό κώδικα της εκμετάλλευσης.

6. Τη χειμερινή και τη θερινή διαμονή του κοπαδιού.

7. Τις συστεγαζόμενες εκμεταλλεύσεις.

8. Το Υγειονομικό καθεστώς της εκμετάλλευσης ως προς τα διάφορα νοσήματα.

9. Την αναλυτική κατά είδος και κατηγορία ζώου απογραφή της εκμετάλλευσης.

ΣΤ. Τα επιμέρους στοιχεία των εκμεταλλεύσεων πρέπει να διατηρούνται στη βάση δεδομένων τουλάχιστον τρία (3) έτη μετά τη διακοπή της λειτουργίας τους. Η έναρξη και η διακοπή λειτουργίας μιας εκμετάλλευσης αιγοπροβάτων γίνεται με δήλωση του ίδιου του κατόχου προς την αρμόδια Κτηνιατρική αρχή της Ν.Α. σύμφωνα με τα συνημμένα Παραρτήματα 4 και 5 της παρούσας απόφασης.

Άρθρο 6

ΣΗΜΑΝΣΗ ΤΩΝ ΑΙΓΟΠΡΟΒΑΤΩΝ

Α. Η σήμανση των αιγοπροβάτων γίνεται αποκλειστικά με ενώτια κίτρινου χρώματος (RAL).

Β. Σε κάθε ζώο, με εξαίρεση τα προβλεπόμενα στο εδάφιο ΙΔ, τοποθετείται ένα ενώτιο στο κάθε αυτί, σύμφωνα με τα εδάφια του παρόντος άρθρου. Στο ενώτιο, αναγράφεται υποχρεωτικά ο κωδικός αριθμός της αρχικής εκμετάλλευσης όπου γεννήθηκε το ζώο ή εισήχθη για πρώτη φορά στην Ελλάδα.

Γ. Η σήμανση που εφαρμόζεται στα αιγοπρόβατα γίνεται εφεξής με δύο (2) τύπους ενωτίων (Ενώτια Τύπου 1 και Ενώτια Τύπου 2). Το σχήμα, οι αναγραφόμενες πληροφορίες και οι προδιαγραφές κατασκευής των ενωτίων καθορίζονται στα Παραρτήματα αρ. 1 και αρ. 2 της παρούσας απόφασης.

Δ. Κατά την τοποθέτηση των ενωτίων, λαμβάνονται όλα τα ενδεικνυόμενα μέτρα ώστε να μην προκαλούνται τραυματισμοί και μολύνσεις στα ζώα.

Ε. Το παλαιού τύπου ενώτιο παραμένει στο ένα αυτί του ζώου και προστίθεται στο άλλο αυτί ένα νέου τύπου ενώτιο. Ο αριθμός του παλαιού τύπου ενωτίου συσχετίζεται με τον αριθμό του νέου τύπου ενωτίου του ζώου και καταχωρείται στο μητρώο εκμετάλλευσης.

ΣΤ. Τα νέου τύπου ενώτια τοποθετούνται στα ζώα που θα γεννηθούν στο εξής και στα ζώα που δεν έχουν σήμανση ή έχουν απολέσει την παλαιού τύπου σήμανση. Νέου τύπου σήμανση γίνεται επίσης και στα ζώα που αποστέλλονται στην Ελλάδα από χώρες της Ε. Ένωσης και έχουν απολέσει το ενώτιο ή εισάγονται από τρίτες χώρες, σύμφωνα με τα οριζόμενα στα εδάφια ΙΑ και ΙΒ του παρόντος άρθρου.

Ζ. Σε όλα τα αιγοπρόβατα ηλικίας έξι (6) μηνών που έχουν γεννηθεί μέσα σε μία εκμετάλλευση και παραμένουν σε αυτή, τοποθετούνται δύο ενώτια Τύπου 1.

Η. Σήμανση επίσης με δύο ενώτια τύπου 1 γίνεται και στα ζώα ηλικίας μικρότερης των 6 μηνών όταν:

1. πρόκειται να εγκαταλείψουν την αρχική τους εκμετάλλευση για να πωληθούν σε άλλη εκμετάλλευση με σκοπό την πάχυνση ή την αναπαραγωγή.
2. είναι ζώα από τα οποία πρόκειται να ληφθούν δείγματα αίματος και χρειάζεται να είναι γνωστός ο ατομικός τους αριθμός.
3. η εκμετάλλευση είναι υπό καθεστώς υγειονομικής επιτήρησης και πρέπει άμεσα να σημανθούν όλα τα ζώα με στόχο την καταπολέμηση μιας επιζωοτίας.

Θ. Τα ζώα που αγοράζονται από άλλη εκμετάλλευση φέρουν οπωσδήποτε δύο ενώτια Τύπου 1 τα οποία προσδιορίζουν την αρχική εκμετάλλευση στην οποία γεννήθηκαν.

Ι. Στα ζώα που εισάγονται από Τρίτες χώρες τοποθετούνται ενώτια στην εκμετάλλευση προορισμού σύμφωνα με την παρούσα, εντός μεγίστης προθεσμίας 14 ημερών από την ημερομηνία εισόδου στο Ελληνικό έδαφος. Απαγορεύεται η μετακίνηση ζώων από την πρώτη εκμετάλλευση προορισμού σε άλλη για διάστημα 30 ημερών, εκτός αν προορίζονται για συγκεκριμένο σφαγείο, οπότε μπορούν να μετακινηθούν με τη σήμανση της τρίτης χώρας. Η αρχική σήμανση της τρίτης χώρας καταχωρείται στο μητρώο εκμετάλλευσης μαζί με τον Ελληνικό αριθμό ενώτιου του ζώου.

ΙΑ. Τα ζώα που αποστέλλονται στην Ελλάδα από άλλες χώρες της Ευρωπαϊκής Ένωσης και προορίζονται να διατηρηθούν για πάχυνση ή αναπαραγωγή, διατηρούν την αρχική τους σήμανση. Μόνο σε περίπτωση που τα ενώτια πέσουν ή ξεθωριάσει η γραφή τους και είναι δυσανάγνωστη, τοποθετούνται στα ζώα δύο ελληνικά ενώτια τύπου 1.

ΙΒ. Τα ζώα που εισάγονται στην Ελλάδα από Τρίτες χώρες, που προορίζονται για σφαγή, που μεταφέρονται απευθείας από τον Σταθμό Υγειονομικού Κτηνιατρικού Ελέγχου στο σφαγείο και σφάζονται εντός 5 ημερών από την διενέργεια των ελέγχων κατά την είσοδο στο Ελληνικό έδαφος, διατηρούν την αρχική σήμανση της τρίτης χώρας.

ΙΓ. Απαγορεύεται η αποκοπή των αρχικών ενωτίων ενός ζώου και η αντικατάστασή τους με ενώτια της νέας εκμετάλλευσης στην οποία αυτό μετακινήθηκε.

ΙΔ. Τα αμνοερίφια που είναι μικρότερα των έξι (6) μηνών και πρόκειται να οδηγηθούν κατευθείαν από την αρχική τους εκμετάλλευση στο σφαγείο, σημαίνονται μόνο με ένα ενώτιο Τύπου 2 το οποίο τοποθετείται στο αριστερό αυτί του ζώου. Τα αμνοερίφια που είναι μικρότερα των έξι (6) μηνών των εκμεταλλεύσεων που βρίσκονται σε καθεστώς υγειονομικής επιτήρησης σημαίνονται υποχρεωτικά με τα ενώτια τύπου 1.

Άρθρο 7 ΔΙΑΔΙΚΑΣΙΑ ΣΗΜΑΝΣΗΣ

Α. Ο κάτοχος των ζώων υποβάλλει αίτηση στην αρμόδια τοπική Κτηνιατρική αρχή της Νομαρχιακής Αυτοδιοίκησης, με την οποία ζητείται η έγκριση της ποσότητας και των αριθμών των ενωτίων Τύπου 1 και Τύπου 2 που πρόκειται να αγοραστούν ώστε να υπάρχει στην εκμετάλλευση απόθεμα για ένα έτος και η οποία πρέπει να είναι ανάλογη του αριθμού των ζώων της εκμετάλλευσης.

Β. Η προμήθεια των νέου τύπου ενωτίων γίνεται με δαπάνη του κατόχου.

Γ. Ο κάτοχος τοποθετεί με δική του ευθύνη τα ενώτια στα ζώα.

Δ. Σε περίπτωση απώλειας ενωτίων, η αντικατάστασή τους γίνεται με ενώτια που αναγράφουν τις ίδιες πληροφορίες με τα απολεσθέντα, σύμφωνα με την διαδικασία που περιγράφεται στα εδάφια Α., Β. και Γ. του παρόντος άρθρου.

Ε. Στην περίπτωση εφαρμογής της ηλεκτρονικής σήμανσης, κάθε μια από τις κατασκευάστριες ή προμηθεύτριες εταιρείες με σχετική αίτησή της προς τη Διεύθυνση Κ.Α.Φ.Ε. του Υπουργείου Αγροτικής Ανάπτυξης και Τροφίμων ζητά τη χορήγηση έγκρισης των αριθμών των πομποδεκτών που δύναται να διακινήσει. Η Διεύθυνση

Κ.Α.Φ.Ε. του Υπουργείου Αγροτικής Ανάπτυξης και Τροφίμων χορηγεί έγκριση για τους αριθμούς των πομποδεκτών τους οποίους αποκλειστικά η αιτούσα εταιρεία μπορεί να διακινήσει.

ΣΤ. Στην περίπτωση εφαρμογής της ηλεκτρονικής σήμανσης, ο κάτοχος των ζώων υποβάλλει αίτηση στην αρμόδια τοπική Κτηνιατρική αρχή της Ν.Α. με την οποία ζητά την έγκριση της ποσότητας και των αριθμών των πομποδεκτών που πρόκειται να αγοραστούν.

Ζ. Με την αγορά τόσο των ενωτίων όσο και των πομποδεκτών από τον κάτοχο η πωλήτρια εταιρεία υποχρεούται να ενημερώνει εγγράφως για την εκτέλεση της παραγγελίας την αρμόδια τοπική Κτηνιατρική αρχή, που εξέδωσε την έγκριση σχετικά με την ποσότητα και τους αριθμούς ενωτίων και πομποδεκτών, στην περίπτωση που αυτό της ζητηθεί.

Άρθρο 8 ΜΗΤΡΩΑ ΕΚΜΕΤΑΛΛΕΥΣΕΩΝ ΑΙΓΟΠΡΟΒΑΤΩΝ

Α. Όλοι οι κάτοχοι αιγοπροβάτων τηρούν υποχρεωτικά συνεχώς ενημερωμένο μητρώο εκμετάλλευσης σύμφωνα με το συνημμένο Παράρτημα αρ. 3 της παρούσας απόφασης. Τα μητρώα μπορεί να τηρούνται ηλεκτρονικά ή χειρόγραφα και έχουν μορφή καρτέλας ή βιβλίου και διαστάσεις τουλάχιστον σελίδας Α3.

Β. Η τήρηση του μητρώου και η συμπλήρωση των σηλών του, γίνεται σύμφωνα με την παρακάτω διαδικασία:

1. Ο κάτοχος διενεργεί απογραφή του ζωικού κεφαλαίου στην εκμετάλλευση των αιγοπροβάτων υποχρεωτικά τουλάχιστον μια φορά τον χρόνο και στο διάστημα του μηνός Δεκεμβρίου κάθε έτους. Περισσότερες απογραφές είναι δυνατόν να πραγματοποιούνται εντός του έτους όταν αυτό ζητηθεί από την Γενική Διεύθυνση Κτηνιατρικής του Υπουργείου Αγροτικής Ανάπτυξης και Τροφίμων.

2. Μετά από κάθε απογραφή και εντός 30 ημερών από τη διενέργειά της, ο κάτοχος διαβιβάζει αντίγραφο της σχετικής σελίδας του μητρώου στη Κτηνιατρική αρχή της Ν.Α. της περιοχής στην οποία ανήκει η εκμετάλλευση, ενώ το πρωτότυπο μητρώο παραμένει στην εκμετάλλευση. Το αντίγραφο αυτό χρησιμοποιείται για την εισαγωγή των στοιχείων στην ηλεκτρονική βάση δεδομένων καταγραφής των ζώων.

Γ. Τα μητρώα περιλαμβάνουν τουλάχιστον:

1. Την επωνυμία ή το ονοματεπώνυμο του κατόχου και του υπεύθυνου της εκμετάλλευσης.

2. Τον κωδικό αριθμό της εκμετάλλευσης.

3. Το ΑΦΜ και τον αριθμό δελτίου ταυτότητας του κατόχου όταν πρόκειται για φυσικό πρόσωπο και του υπευθύνου.

4. Το Δήμο, την Κοινότητα, την ειδική τοποθεσία και τις γεωγραφικές συντεταγμένες - κωδικό αγροτεμαχίου της σταυλικής εγκατάστασης της χειμερινής και της θερινής διαμονής του κοπαδιού.

5. Την ταχυδρομική διεύθυνση και τον ταχυδρομικό κώδικα του κατόχου και του υπευθύνου.

6. Τις συστεγαζόμενες εκμεταλλεύσεις.

7. Την αναλυτική κατά είδος και κατηγορία ζώου απογραφή της εκμετάλλευσης.

8. Το είδος της παραγωγής.

9. Για τα ζώα που εγκαταλείπουν την εκμετάλλευση το όνομα του μεταφορέα και τον αριθμό κυκλοφορίας του μέρους του μεταφορικού μέσου που περιέχει τα ζώα, τον κωδικό αναγνώρισης και το όνομα και τη διεύθυνση της

εκμετάλλευσης προορισμού ή για τα ζώα που μεταφέρονται σε σφαγείο, τον κωδικό αναγνώρισης του σφαγείου καθώς και την ημερομηνία αναχώρησης.

10. Για τα ζώα που εισέρχονται στην εκμετάλλευση, τον κωδικό αναγνώρισης της εκμετάλλευσης καταγωγής και την ημερομηνία άφιξής τους.

11. Πληροφορίες για τις αντικαταστάσεις ενωτίων.

Δ. Οι καταχωρήσεις στο μητρώο υποστηρίζονται από τα σχετικά δικαιολογητικά έγγραφα τα οποία φυλάσσονται από τον κάτοχο σε ειδικό φάκελο τουλάχιστον για τα τρία τελευταία έτη.

Άρθρο 9

ΗΛΕΚΤΡΟΝΙΚΗ ΒΑΣΗ ΔΕΔΟΜΕΝΩΝ

Α. Η ηλεκτρονική βάση δεδομένων περιέχει τα εξής:

1. Την επωνυμία ή το ονοματεπώνυμο του κατόχου και του υπεύθυνου της εκμετάλλευσης.

2. Τον κωδικό αριθμό της εκμετάλλευσης.

3. Το ΑΦΜ και τον αριθμό δελτίου ταυτότητάς του όταν πρόκειται για φυσικό πρόσωπο και του υπευθύνου.

4. Το Δήμο, την Κοινότητα, την ειδική τοποθεσία και τις γεωγραφικές συντεταγμένες - κωδικό αγροτεμαχίου της σταυλικής εγκατάστασης της χειμερινής και της θερινής διαμονής του κοπαδιού.

5. Την ταχυδρομική διεύθυνση και τον ταχυδρομικό κώδικα του κατόχου και του υπευθύνου.

6. Τις συστεγαζόμενες εκμεταλλεύσεις.

7. Πεδίο για καταχωρήσεις πληροφοριών υγειονομικού χαρακτήρα.

8. Την αναλυτική κατά είδος και κατηγορία ζώου απογραφή της εκμετάλλευσης.

9. Το είδος της παραγωγής.

Β. Οι Κτηνιατρικές αρχές των Ν.Α. είναι υπεύθυνες για την καταχώρηση των στοιχείων και την διαρκή ενημέρωση της ηλεκτρονικής βάσης δεδομένων σύμφωνα με τα προβλεπόμενα στα άρθρα 3, 5 και 8 της παρούσας απόφασης.

Γ. Η ηλεκτρονική βάση δεδομένων έχει τη δυνατότητα εξαγωγής συγκεντρωτικών στατιστικών στοιχείων σε επίπεδο Χώρας, Νομού, Δήμου, Κοινότητας και Αγροτικού Κτηνιατρείου.

Άρθρο 10

ΕΓΓΡΑΦΟ ΚΥΚΛΟΦΟΡΙΑΣ - ΥΓΕΙΟΝΟΜΙΚΟ ΠΙΣΤΟΠΟΙΗΤΙΚΟ

Τα αιγοπρόβατα που μετακινούνται για οποιοδήποτε σκοπό συνοδεύονται από τα Έγγραφα Κυκλοφορίας - Υγειονομικά Πιστοποιητικά που καθορίζονται στο Παράρτημα αριθ. 8 - Υποδείγματα Ι, ΙΙ, ΙΙΙ, ΙV, V.

Το μέρος 1 αυτών συμπληρώνεται με ευθύνη του αποστολέα σε τριπλούν και υποβάλλεται στην αρμόδια τοπική Κτηνιατρική αρχή της Ν.Α. Επέχει θέση αίτησης και υπεύθυνης δήλωσης για την πληρότητα και ορθότητα των αναγραφόμενων στοιχείων.

Η αρμόδια τοπική Κτηνιατρική αρχή της Ν.Α. μετά τον έλεγχο των ζώων και την πρωτοκόλληση των εγγράφων συμπληρώνει το μέρος 2 που αφορά τις υγειονομικές πληροφορίες και τις εγγυήσεις για τα μετακινούμενα ζώα. Όλα τα αντίγραφα υπογράφονται και σφραγίζονται πρωτοτύπως και προορίζονται ένα για το αρχείο της εκδίδουσας αρχής, ένα συνοδεύει τα ζώα στον τόπο προορισμού και ένα τηρείται στο αρχείο της εκμετάλλευσης προέλευσης για τρία χρόνια τουλάχιστον.

Στον τόπο προορισμού ο παραλήπτης ενημερώνει την αρμόδια τοπική Κτηνιατρική αρχή της Ν.Α. η οποία διενεργεί τους προβλεπόμενους ελέγχους (εγγράφων, ταυτοποίησης των ζώων και φυσικούς ελέγχους) και καταγράφει στην ειδική θέση των εγγράφων κυκλοφορίας - υγειονομικών πιστοποιητικών τυχόν παρατηρήσεις και διαπιστώσεις. Σε περίπτωση παρατυπιών ενημερώνεται αμέσως η αρμόδια Κτηνιατρική αρχή της Ν.Α. του τόπου προέλευσης των ζώων, λαμβάνονται τα προβλεπόμενα μέτρα (π.χ. απομόνωση, περιορισμός μετακινήσεων των ζώων, άμεση σφαγή ή θανάτωση των ζώων κ.λπ.) και επιβάλλονται οι προβλεπόμενες διοικητικές και ποινικές κυρώσεις.

Άρθρο 11

ΕΛΕΓΧΟΙ

Α. Οι Κτηνιατρικές αρχές των Ν.Α. διενεργούν επιτόπιους ελέγχους που καλύπτουν ετησίως τουλάχιστον το 5% των εκμεταλλεύσεων του νομού.

Β. Οι έλεγχοι μπορούν να διεξάγονται είτε μεμονωμένα είτε ταυτόχρονα με την εφαρμογή των προγραμμάτων εξυγίανσης του ζωικού κεφαλαίου είτε σε συνδυασμό με οποιουδήποτε άλλους ελέγχους που προβλέπονται από την κοινοτική ή την εθνική νομοθεσία.

Γ. Η επιλογή των εκμεταλλεύσεων που πρόκειται να ελεγχθούν πραγματοποιείται βάσει ανάλυσης κινδύνου.

Δ. Στην ανάλυση κινδύνου ανά εκμετάλλευση λαμβάνονται υπόψη τα ακόλουθα:

1. Ο αριθμός των ζώων στην εκμετάλλευση.

2. Παράμετροι που αφορούν την δημόσια υγεία και την υγεία των ζώων και ιδίως την ύπαρξη προηγούμενων κρουσμάτων.

3. Σημαντικές μεταβολές σε σύγκριση με τα προηγούμενα έτη.

4. Αποτελέσματα των ελέγχων που πραγματοποιήθηκαν κατά τα προηγούμενα έτη.

5. Την ορθή κοινοποίηση των στοιχείων στην αρμόδια αρχή.

6. Την ορθή τήρηση του μητρώου της εκμετάλλευσης όπως προβλέπεται από την παρούσα.

Ε. Ύστερα από κάθε μεμονωμένο έλεγχο συντάσσεται ειδική «Έκθεση ελέγχου εκμετάλλευσης» σύμφωνα με το συνημμένο Παράρτημα αριθμ. 6 της παρούσας απόφασης.

ΣΤ. Αντίγραφα των εκθέσεων ελέγχου στα οποία διαπιστώνονται παραβάσεις κοινοποιούνται στη Δ/ση Κ.Α.Φ.Ε. του Υπουργείου Αγροτικής Ανάπτυξης και Τροφίμων και στις Διευθύνσεις Αγροτικής Ανάπτυξης των Ν.Α. και στον ΟΠΕΚΕΠΕ - αρμόδια Περιφερειακή Διεύθυνση. Επιπλέον, οι Κτηνιατρικές αρχές των Ν.Α. υποβάλλουν στη Δ/ση Κ.Α.Φ.Ε. του Υπουργείου Αγροτικής Ανάπτυξης και Τροφίμων «Ετήσια συγκεντρωτική έκθεση ελέγχων εκμεταλλεύσεων» η οποία αφορά την περίοδο από 1.1. μέχρι 31.12. εκάστου έτους σύμφωνα με το συνημμένο Παράρτημα αρ. 7 της παρούσας απόφασης.

Οι ετήσιες Εκθέσεις των Κτηνιατρικών αρχών των Ν.Α. καταρτίζονται και αποστέλλονται στη Δ/ση Κ.Α.Φ.Ε. το αργότερο μέχρι τις 31 Μαΐου του επομένου έτους.

Άρθρο 12

ΚΥΡΩΣΕΙΣ

Στους παραβάτες των διατάξεων της παρούσας απόφασης επιβάλλονται οι διοικητικές κυρώσεις που προβλέπονται από τις διατάξεις του άρθρου 23 παρ. 10 του Ν.

248/1914 «Περί οργανώσεως της Ζωοτεχνικής και κτηνιατρικής υπηρεσίας» (Α 110) που προστέθηκε με το άρθρο πρώτο του Ν. 4085/1960 (Α 110) και αντικαταστάθηκε με το άρθρο 13 παρ. 2 του Ν. 2538/1997 (Α 242) όπως αυτές έχουν αναπροσαρμοστεί με την αρ. 286726/17.9.2002 (Β' 1247) απόφαση Υπουργού Γεωργίας «Αναπροσαρμογή των διοικητικών κυρώσεων της παραγράφου 1 του άρθρου 23 του Ν. 248/1914 (Α 110) όπως τροποποιήθηκε και συμπληρώθηκε μεταγενέστερα».

Άρθρο 13

ΠΡΟΫΠΟΘΕΣΕΙΣ ΠΟΥ ΠΡΕΠΕΙ ΝΑ ΠΛΗΡΟΥΝ ΟΙ ΦΟΡΕΙΣ ΕΚΤΕΛΕΣΗΣ ΤΟΥ ΠΡΟΓΡΑΜΜΑΤΟΣ ΣΗΜΑΝΣΗΣ ΚΑΙ ΚΑΤΑΓΡΑΦΗΣ ΑΙΓΟΠΡΟΒΑΤΩΝ ΚΑΙ ΚΑΤΑΧΩΡΗΣΗΣ ΣΤΟΙΧΕΙΩΝ ΣΤΗΝ ΗΛΕΚΤΡΟΝΙΚΗ ΒΑΣΗ ΔΕΔΟΜΕΝΩΝ

Οι παραπάνω φορείς πρέπει να διαθέτουν:

1. Επαρκές κτηνιατρικό προσωπικό (τουλάχιστον έναν υπεύθυνο κτηνίατρο / Νομό) επικουρούμενο εφόσον είναι αναγκαίο και από προσωπικό άλλων ειδικοτήτων όπως αποφοίτους ΤΕΙ Ζωικής Παραγωγής, εργάτες κ.λπ. Το κτηνιατρικό προσωπικό του φορέα πρέπει να έχει προγενέστερη εμπειρία σε προγράμματα σήμανσης και καταγραφής των ζώων ή σε λοιπά κτηνιατρικά προγράμματα και δραστηριότητες (εμβολιασμοί, κτηνιατρικές επεμβάσεις και θεραπείες σε παραγωγικά ζώα κ.λπ.).

2. Την απαραίτητη τεχνική υποδομή για την σήμανση και την καταγραφή των ζώων (αυτοκίνητα, εργαλεία σήμανσης κ.λπ.).

3. Σε περίπτωση φορέα από τον οποίο ζητηθεί να εφαρμόσει πρόγραμμα καταχώρησης στοιχείων σε ηλεκτρονική βάση δεδομένων, θα πρέπει να υπάρχει κατάλληλη τεχνογνωσία σε συστήματα πληροφορικής, τεχνική υποδομή, επαρκές ειδικευμένο προσωπικό και εμπειρία στην καταχώρηση στοιχείων σε βάσεις δεδομένων.

Άρθρο 14

ΠΑΡΑΡΤΗΜΑΤΑ

Παρατίθενται κατωτέρω τα Παραρτήματα 1, 2, 3, 4, 5, 6, 7 και 8 τα οποία αποτελούν αναπόσπαστο μέρος της παρούσας απόφασης και έχουν ως εξής:

Παράρτημα αρ. 1: «ΕΝΩΤΙΟ ΑΙΓΟΠΡΟΒΑΤΩΝ ΤΥΠΟΥ 1»

Παράρτημα αρ. 2: «ΕΝΩΤΙΟ ΑΙΓΟΠΡΟΒΑΤΩΝ ΤΥΠΟΥ 2»

Παράρτημα αρ. 3: «ΜΗΤΡΩΟ ΕΚΜΕΤΑΛΛΕΥΣΗΣ ΑΙΓΟΠΡΟΒΑΤΩΝ»

Παράρτημα αρ. 4: «ΔΗΛΩΣΗ ΕΝΑΡΞΗΣ ΛΕΙΤΟΥΡΓΙΑΣ ΕΚΜΕΤΑΛΛΕΥΣΗΣ ΑΙΓΟΠΡΟΒΑΤΩΝ»

Παράρτημα αρ. 5: «ΔΗΛΩΣΗ ΔΙΑΚΟΠΗΣ ΛΕΙΤΟΥΡΓΙΑΣ ΕΚΜΕΤΑΛΛΕΥΣΗΣ ΑΙΓΟΠΡΟΒΑΤΩΝ»

Παράρτημα αρ. 6: «ΕΚΘΕΣΗ ΕΛΕΓΧΟΥ ΕΚΜΕΤΑΛΛΕΥΣΗΣ»

Παράρτημα αρ. 7: «ΕΤΗΣΙΑ ΣΥΓΚΕΝΤΡΩΤΙΚΗ ΕΚΘΕΣΗ ΕΛΕΓΧΩΝ ΕΚΜΕΤΑΛΛΕΥΣΕΩΝ»

Παράρτημα αρ. 8: Υπόδειγμα I: ΕΓΓΡΑΦΟ ΚΥΚΛΟΦΟΡΙΑΣ - ΥΓΕΙΟΝΟΜΙΚΟ ΠΙΣΤΟΠΟΙΗΤΙΚΟ ΓΙΑ ΜΕΤΑΚΙΝΗΣΗ ΣΤΟ ΕΣΩΤΕΡΙΚΟ ΤΗΣ ΧΩΡΑΣ, ΑΙΓΟΠΡΟΒΑΤΩΝ ΣΦΑΓΗΣ

Υπόδειγμα II: ΕΓΓΡΑΦΟ ΚΥΚΛΟΦΟΡΙΑΣ - ΥΓΕΙΟΝΟΜΙΚΟ ΠΙΣΤΟΠΟΙΗΤΙΚΟ ΓΙΑ ΜΕΤΑΚΙΝΗΣΗ ΣΤΟ ΕΣΩΤΕΡΙΚΟ ΤΗΣ ΧΩΡΑΣ, ΑΙΓΟΠΡΟΒΑΤΩΝ ΠΑΧΥΝΣΗΣ

Υπόδειγμα III: ΕΓΓΡΑΦΟ ΚΥΚΛΟΦΟΡΙΑΣ - ΥΓΕΙΟΝΟΜΙΚΟ ΠΙΣΤΟΠΟΙΗΤΙΚΟ ΓΙΑ ΜΕΤΑΚΙΝΗΣΗ ΣΤΟ ΕΣΩΤΕΡΙΚΟ ΤΗΣ ΧΩΡΑΣ, ΑΙΓΟΠΡΟΒΑΤΩΝ ΑΝΑΠΑΡΑΓΩΓΗΣ

Υπόδειγμα IV: ΕΓΓΡΑΦΟ ΚΥΚΛΟΦΟΡΙΑΣ - ΥΓΕΙΟΝΟΜΙΚΟ ΠΙΣΤΟΠΟΙΗΤΙΚΟ ΓΙΑ ΑΜΕΣΗ ΣΦΑΓΗ ΛΟΓΩ ΒΡΟΥΚΕΛΛΩΣΗΣ

Υπόδειγμα V: ΑΔΕΙΑ ΜΕΤΑΚΙΝΗΣΗΣ ΠΡΟΣ ΚΑΙ ΑΠΟ ΘΕΡΙΝΕΣ ΒΟΣΚΕΣ.

Άρθρο 15

ΕΞΟΥΣΙΟΔΟΤΗΣΗ

Τα Παραρτήματα της παρούσας απόφασης μπορεί να συμπληρώνονται και να τροποποιούνται με απόφαση του Υπουργού Αγροτικής Ανάπτυξης και Τροφίμων που δημοσιεύεται στην Εφημερίδα της Κυβερνήσεως. Με την ίδια ή όμοια απόφαση μπορεί να καθορίζονται και λεπτομέρειες εφαρμογής της παρούσας απόφασης.

Άρθρο 16

ΚΑΤΑΡΓΟΥΜΕΝΕΣ ΔΙΑΤΑΞΕΙΣ

Από την έναρξη ισχύος της παρούσας καταργείται η με αριθμό 225801/16.5.2003 κοινή υπουργική απόφαση για «Την Εγκατάσταση στην Ελληνική Επικράτεια ενός Συστήματος Δικτύου Καταγραφής και Επιτήρησης των Εκμεταλλεύσεων αιγοπροβάτων και του Ζωικού τους Κεφαλαίου στα πλαίσια του Ολοκληρωμένου Συστήματος Διαχείρισης και Ελέγχου, σε εφαρμογή του κανονισμού 3508/92/ ΕΟΚ του Συμβουλίου» (ΦΕΚ Β' 753), όπου δε γίνεται αναφορά στις διατάξεις της καταργούμενης, νοούνται οι διατάξεις της παρούσας.

Άρθρο 17

ΕΝΑΡΞΗ ΙΣΧΥΟΣ

Η παρούσα απόφαση αρχίζει να ισχύει από την ημερομηνία δημοσίευσής της στην Εφημερίδα της Κυβερνήσεως.

Η παρούσα απόφαση να δημοσιευθεί στην Εφημερίδα της Κυβερνήσεως.

Αθήνα, 27 Ιουλίου 2004

ΟΙ ΥΠΟΥΡΓΟΙ

ΥΦΥΠ. ΑΓΡΟΤΙΚΗΣ ΑΝΑΠΤΥΞΗΣ
ΚΑΙ ΤΡΟΦΙΜΩΝ

ΟΙΚΟΝΟΜΙΑΣ ΚΑΙ ΟΙΚΟΝΟΜΙΚΩΝ

ΓΙΩΡΓΟΣ ΑΛΟΓΟΣΚΟΥΦΗΣ

ΑΛΕΞΑΝΔΡΟΣ ΚΟΝΤΟΣ

ΠΑΡΑΡΤΗΜΑ ΑΡ.1
ΥΠΟΔΕΙΓΜΑ ΑΡ.1

ΕΝΩΤΙΑ ΑΙΓΟΠΡΟΒΑΤΩΝ ΤΥΠΟΥ 1
(με ατομικό αριθμό σήμανσης)

ΑΡΣΕΝΙΚΟ
(ελάχιστες - μέγιστες διαστάσεις)

ΣΧΗΜΑ Α

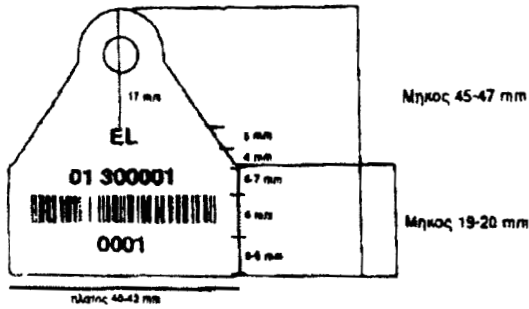

ΣΧΗΜΑ Β

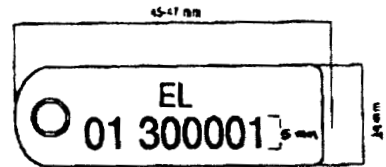

- EL = Λογότυπο Χώρας
- 01 = Κωδικός Αριθμός Νομού
- 300001 = Κωδικός Αριθμός Εκμετάλλευσης
- ||||| = Bar Code
- 0001 = Ατομικός Αριθμός Ζώου

ΘΗΛΥΚΟ

(ελάχιστες - μέγιστες διαστάσεις)

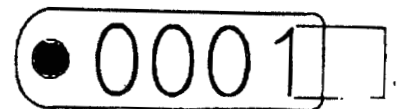
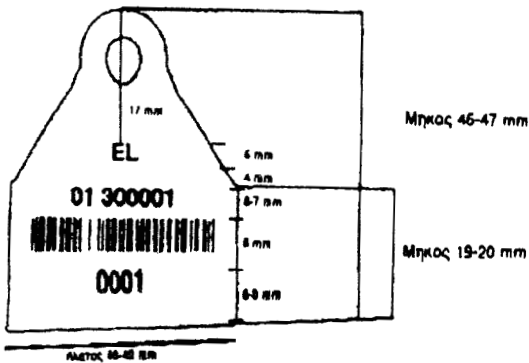

- EL = Λογότυπο Χώρας
- 01 = Κωδικός Αριθμός Νομού
- 300001 = Κωδικός Αριθμός Εκμετάλλευσης
- ||||| = Bar Code
- 0001 = Ατομικός Αριθμός Ζώου

ΠΑΡΑΡΤΗΜΑ ΑΡ.2
ΥΠΟΔΕΙΓΜΑ ΑΡ. 2

ΕΝΩΤΙΟ ΑΙΓΟΠΡΟΒΑΤΩΝ ΤΥΠΟΥ 2

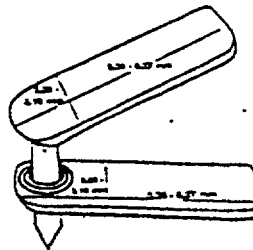

Πλάτος: 0,08 - 0,10mm
Μήκος: 0,35 - 0,37 mm

ΑΡΧΑΙΟ

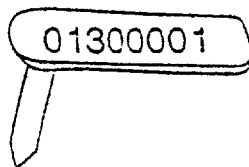

Μέγιστο ύψος χαρακτήρα 8 χιλ.
Ελάχιστο ύψος χαρακτήρα 4 χιλ.

01 = Κωδικός Αριθμός Νομού
300001 = Κωδικός Αριθμός Εγκατάστασης

ΘΥΛΑΚΟΣ

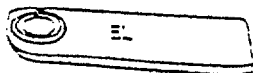

ΠΡΟΔΙΑΓΡΑΦΕΣ ΕΝΩΤΙΟΥ ΤΥΠΟΥ 1

α. Τα σχήματα του ενωτίου, που είναι δυνατόν να χρησιμοποιηθούν, απεικονίζονται στη 1η σελίδα του παρόντος Παραρτήματος.

Είναι δυνατή η επιλογή του σχήματος (σχήμα α ή σχήμα β) από μέρους του κατόχου ανάλογα με την προτίμηση και τις συνθήκες εκτροφής. Επιτρέπεται η ελαφρά διαφοροποίηση του σχήματος του ενωτίου υπό την προϋπόθεση ότι θα εξασφαλίζονται οπωσδήποτε οι ελάχιστες - μέγιστες διαστάσεις που περιγράφονται παρακάτω και δεν θα παραβιάζεται το γενικό σχήμα του ενωτίου α ή β.

β. Το χρώμα του ενωτίου είναι κίτρινο RAL η δε γραφή του μαύρη, ανεξίτηλη, τυπωμένη με LASER και εναντιγνώστη για τουλάχιστον 7 χρόνια. Το χρώμα του ενωτίου δεν περιέχει κάδμιο και μόλυβδο. Το ενώτιο είναι κατασκευασμένο από πολυουρεθάνη ελαστικής υφής, ανθεκτική σε θερμοκρασίες από -10 έως 50 βαθμούς C, αντιμικροβιακή και πρέπει να μπορεί να παραμένει στο σώμα του ζώου συνεχώς μετά την τοποθέτησή του επί τουλάχιστον 7 χρόνια, χωρίς να προκαλεί οποιαδήποτε βλάβη.

γ. Κάθε ενώτιο αποτελείται από δύο ισομεγέθη μέρη, ένα «Θηλυκό» και ένα «Αρσενικό».

1. Η κεφαλή στο θηλυκό είναι κλειστή, στο δε αρσενικό είναι κωνική, μεταλλική και ανοξειδωτή.

2. Τα 2 μέρη του ενωτίου, διαθέτουν σύστημα κουμπώματος απαραβίαστο σε ελάχιστη δύναμη έλξης 260 Newton. Μετά το κούμπωμα, το αρσενικό περιστρέφεται ελεύθερα στο θηλυκό ενώ η απόσταση του αρσενικού από το θηλυκό είναι 10-11 χιλιοστά. Η εφαρμογή του αρσενικού μέρους με το θηλυκό κατά το κούμπωμα πρέπει να είναι πλήρης, ώστε κατά την τυχόν απόσπαση η κεφαλή του αρσενικού να παραμένει μέσα στο θηλυκό και επομένως να είναι αδύνατη η επαναχρησιμοποίηση του ενωτίου σε άλλο ζώο.

3. Το μήκος του ενωτίου πρέπει να είναι 45 -47 χιλιοστά για κάθε μέρος και για τα δυο σχήματα.

4. Το πλάτος πρέπει να είναι 40 - 42 χιλιοστά για κάθε μέρος για το σχήμα α και 14 - 15 χιλιοστά για κάθε μέρος για το σχήμα β.

5. Το λογότυπο της χώρας EL και όλα τα αριθμητικά στοιχεία για το σχήμα α τόσο στην επιφάνεια του αρσενικού όσο και στην επιφάνεια του θηλυκού πρέπει να έχουν ύψος 5 χιλιοστά.

Για το σχήμα β στην επιφάνεια του αρσενικού το λογότυπο της χώρας EL και όλα τα αριθμητικά στοιχεία πρέπει να έχουν ύψος 5 χιλιοστά ενώ στην επιφάνεια του θηλυκού πρέπει να έχουν ύψος 10 χιλιοστά.

δ. Για το σχήμα α κάθε μέρος του ενωτίου πρέπει να περιλαμβάνει τις εξής πληροφορίες:

1. Λογότυπο της Χώρας «EL» (1η γραμμή).

2. Κωδικό αριθμό του Νομού που αποτελείται από δύο αριθμητικά στοιχεία, ακολουθούμενο από τον κωδικό αριθμό εκμετάλλευσης που αποτελείται από το πρόθεμα «3» και πέντε αριθμητικά στοιχεία. (2η γραμμή).

3. Ραβδωτό κωδικό (Bar Code) που περιέχει τους 8 αριθμούς που αντιστοιχούν στο Νομό και την εκμετάλλευση (3η γραμμή).

4. Ατομικό Αριθμό του ζώου, που αποτελείται από τέσσερα αριθμητικά στοιχεία (4η γραμμή).

Για το σχήμα β η επιφάνεια του αρσενικού του ενωτίου πρέπει να περιλαμβάνει τις εξής πληροφορίες:

1. Λογότυπο της Χώρας «EL» (1η γραμμή).

2. Κωδικό αριθμό του Νομού που αποτελείται από δύο αριθμητικά στοιχεία, ακολουθούμενο από τον κωδικό αριθμό εκμετάλλευσης που αποτελείται από το πρόθεμα «3» και πέντε αριθμητικά στοιχεία (2η γραμμή).

Για το σχήμα β η επιφάνεια του θηλυκού του ενωτίου πρέπει να περιλαμβάνει τις εξής πληροφορίες: Ατομικό Αριθμό του ζώου, που αποτελείται από τέσσερα αριθμητικά στοιχεία.

ΠΡΟΔΙΑΓΡΑΦΕΣ ΕΝΩΤΙΟΥ ΤΥΠΟΥ 2

1. Το χρώμα και η γραφή των ενωτίων τύπου 2, είναι όμοια με αυτήν των ενωτίων τύπου 1.

2 Το υλικό κατασκευής είναι πλαστικό σκληρής υφής, αντιμικροβιακό, και πρέπει να μπορεί να παραμένει στο σώμα του ζώου συνεχώς μετά την τοποθέτησή του επί τουλάχιστον 12 μήνες, χωρίς να προκαλεί οποιαδήποτε βλάβη.

3. Οι διαστάσεις των ενωτίων τύπου 2 είναι 35-37 χιλιοστά μήκος X 8-10 χιλιοστά πλάτος.

4. Κάθε ενώτιο αποτελείται από 2 ισομεγέθη και ιδίου σχήματος μέρη, ένα «αρσενικό» και ένα «θηλυκό».

5. Η κεφαλή του ενωτίου είναι πλαστική και κωνικού σχήματος.

6. Μετά το κούμπωμα, το αρσενικό περιστρέφεται ελεύθερα στο θηλυκό, ενώ η απόσταση του θηλυκού από το αρσενικό είναι 5-7 χιλιοστά.

7. Στο Αρσενικό μέρος του ενωτίου αναγράφονται ο Κωδικός αριθμός του Νομού (2 στοιχεία) ακολουθούμενος από το πρόθεμα «3» και τον Κωδικό αριθμό της εκμετάλλευσης προέλευσης (5 στοιχεία).

8. Στο Θηλυκό μέρος του ενωτίου αναγράφεται το Λογότυπο της Ελλάδας EL.

9. Το Λογότυπο της χώρας και όλα τα αριθμητικά στοιχεία πρέπει να έχουν ύψος 5 χιλιοστά.

ΠΑΡΑΡΤΗΜΑ ΑΡ.3
ΜΗΤΡΩΟ ΕΚΜΕΤΑΛΛΕΥΣΗΣ ΑΙΓΟΠΡΟΒΑΤΩΝ

ΝΟΜΑΡΧΙΑΚΗ
ΑΥΤΟΔΙΟΙΚΗΣΗ
ΔΙΑΣΗ ΚΤΗΝΙΑΤΡΙΚΗΣ
ΑΓΡΟΤΙΚΟ ΚΤΗΝΕΙΟ
ΕΛΡΑ ΕΚΜΕΤΑΛΛΕΥΣΗΣ (Σχέματα Διαμονή): ΔΗΜΟΣ ΚΟΙΝΟΤΗΤΑ ΟΙΚΙΣΜΟΣ ΚΩΔΙΚΟΣ ΑΙΓΟΠΡΟΒΑΤΙΟΥ
(Θερμή Διαμονή): ΔΗΜΟΣ ΚΟΙΝΟΤΗΤΑ ΟΙΚΙΣΜΟΣ ΚΩΔΙΚΟΣ ΑΙΓΟΠΡΟΒΑΤΙΟΥ
ΣΥΣΤΕΛΑΖΟΜΕΝΕΣ ΕΚΜΕΤΑΛΛΕΥΣΕΙΣ 1) Κ.Α. ΕΛ. ΟΝΩΜΟ Ιδιοκτήτη
ΣΥΣΤΕΛΑΖΟΜΕΝΕΣ ΕΚΜΕΤΑΛΛΕΥΣΕΙΣ 2) Κ.Α. ΕΛ. ΟΝΩΜΟ Ιδιοκτήτη
ΣΥΣΤΕΛΑΖΟΜΕΝΕΣ ΕΚΜΕΤΑΛΛΕΥΣΕΙΣ 3) Κ.Α. ΕΛ. ΟΝΩΜΟ Ιδιοκτήτη

| | |
|---------------------------|--------|
| ΑΙΓΟΠΡΟΒΑ ΕΝΟΤΗΤΑ ΤΥΠΟΥ 2 | |
| ΗΜΕΡΑ | ΣΥΝΟΛΟ |
| | |

| | | |
|---------------------------|----------|-------|
| ΑΙΓΟΠΡΟΒΑ ΕΝΟΤΗΤΑ ΤΥΠΟΥ 1 | | |
| ΗΜΕΡΑ | ΑΡΙΘ. ΝΟ | ΕΙΣΙΣ |
| | | |

Επωνυμία/Επωνυμία
Ιδιοκτήτη 1 υπεύθυνου εκμετάλλευσης..... Όνομα..... Πατρώνυμο.....

| 1 | 2 | 3 | 4 | 5 | 6 | 7 | 8 | 9 | 10 | 11 | 12 | 13 | 14 | 15 | 16 | 17 | 18 | 19 | 20 | 21 | ΣΥΝΟΛΟ ΖΩΩΝ | | | 25 | 26 | | | | | | | | | | | | | | | | | | | | |
|---|---|---|---|---|---|---|---|---|----|----|----|----|----|----|----|----|----|----|----|----|-------------|-----------|-----------|----|----|-----------|-----------|-----------|-----------|-----------|-----------|-----------|-----------|-----------|-----------|-----------|-----------|-----------|-----------|-----------|-----------|-----------|-----------|-----------|-----------|
| | | | | | | | | | | | | | | | | | | | | | ΑΙΓΟΠΡΟΒΑ | ΑΙΓΟΠΡΟΒΑ | ΑΙΓΟΠΡΟΒΑ | | | ΑΙΓΟΠΡΟΒΑ | ΑΙΓΟΠΡΟΒΑ | ΑΙΓΟΠΡΟΒΑ | ΑΙΓΟΠΡΟΒΑ | ΑΙΓΟΠΡΟΒΑ | ΑΙΓΟΠΡΟΒΑ | ΑΙΓΟΠΡΟΒΑ | ΑΙΓΟΠΡΟΒΑ | ΑΙΓΟΠΡΟΒΑ | ΑΙΓΟΠΡΟΒΑ | ΑΙΓΟΠΡΟΒΑ | ΑΙΓΟΠΡΟΒΑ | ΑΙΓΟΠΡΟΒΑ | ΑΙΓΟΠΡΟΒΑ | ΑΙΓΟΠΡΟΒΑ | ΑΙΓΟΠΡΟΒΑ | ΑΙΓΟΠΡΟΒΑ | ΑΙΓΟΠΡΟΒΑ | ΑΙΓΟΠΡΟΒΑ | ΑΙΓΟΠΡΟΒΑ |
| | | | | | | | | | | | | | | | | | | | | | | | | | | | | | | | | | | | | | | | | | | | | | |
| 1 | 2 | 3 | 4 | 5 | 6 | 7 | 8 | 9 | 10 | 11 | 12 | 13 | 14 | 15 | 16 | 17 | 18 | 19 | 20 | 21 | 22 | 23 | 24 | 25 | 26 | | | | | | | | | | | | | | | | | | | | |
| | | | | | | | | | | | | | | | | | | | | | | | | | | | | | | | | | | | | | | | | | | | | | |

| | |
|--|--------------------------|
| ΑΝΤΙΚΑΤΑΣΤΑΣΕΙΣ - ΣΥΣΧΕΤΙΣΕΙΣ ΕΝΟΤΗΤΩΝ | |
| Α/Α | ΑΡΙΘΜΟΣ ΠΑΛΑΙΟΥ ΕΝΟΤΗΤΟΥ |
| | |
| | |

Ο κάτοχος των ζώων είναι υπεύθυνος για την συμπλήρωση του συνόλου των στήλων με την εξίσαρη της στήλης 25 και 26 οι οποίες υπογράφονται από τους ελεγκτές.

Οι στήλες που δεν συμπληρώνονται στο υπάρχον έντυπο βιβλίο μητρώου εκμετάλλευσης συμπληρώνονται χειρόγραφα από τον ίδιο τον παραγωγό στο τέλος της αντίστοιχης σελίδας με σχετική παραπομπή, μέχρις ότου εξαντληθούν οι σελίδες του υπάρχοντος βιβλίου και αυτό αντικατασταθεί με νέο.

Ο τελευταίος πίνακας - ΑΝΤΙΚΑΤΑΣΤΑΣΕΙΣ ΣΥΣΧΕΤΙΣΕΙΣ συμπληρώνεται χειρόγραφα στις τελευταίες σελίδες του υπάρχοντος βιβλίου μητρώου μέχρις ότου εξαντληθούν οι σελίδες του υπάρχοντος βιβλίου και αυτό αντικατασταθεί με νέο.

Η στήλη σειρά αντικατάστασης αφορά την περίπτωση που έχει χαθεί ένα από τα πρώτα ενώτια και αντικαθίσταται με ένα δεύτερο με τον ίδιο αριθμό Θα εκφράζεται με αριθμούς πχ 2 για την τοποθέτηση ενώτιου που παραγγέλθηκε για δεύτερη φορά, 3 για Τρίτη κλπ

ΠΑΡΑΡΤΗΜΑ ΑΡ. 5

**ΔΙΑΔΩΣΗ ΔΙΑΚΟΠΗΣ ΛΕΙΤΟΥΡΓΙΑΣ Ή ΑΛΛΑΓΗΣ ΣΤΟΙΧΕΙΩΝ
ΕΚΜΕΤΑΛΛΕΥΣΗΣ ΑΙΓΟΠΡΟΒΑΤΩΝ**

ΕΛΛΗΝΙΚΗ ΔΗΜΟΚΡΑΤΙΑ
 ΝΟΜΑΡΧΙΑΚΗ ΑΥΤΟΔΙΟΙΚΗΣΗ :.....
 ΔΙΕΥΘΥΝΣΗ ΚΤΗΝΙΑΤΡΙΚΗΣ
 ΑΓΡΟΤΙΚΟ ΚΤΗΝΙΑΤΡΕΙΟ :.....
 ΤΗΛ :..... FAX :..... E-MAIL :.....
 ΑΡΙΘΜΟΣ ΠΡΩΤΟΚΟΛΛΟΥ :..... ΗΜΕΡΟΜΗΝΙΑ.:.....

ΣΤΟΙΧΕΙΑ ΚΑΤΟΧΟΥ ΕΚΜΕΤΑΛΛΕΥΣΗΣ

ΟΝΟΜΑ ΕΠΩΝΥΜΟ
 ΠΑΤΡΩΝΥΜΟ
 ΚΩΔΙΚΟΣ ΑΡ. ΕΚΜΕΤΑΛΛΕΥΣΗΣ

| |
|--|
| |
| |
| |

Α. Φ. Μ.
 Α. Δ. Τ.
 ΔΙΕΥΘΥΝΣΗ ΚΑΤΟΧΟΥ ΕΚΜΕΤΑΛΛΕΥΣΗΣ
 ΝΟΜΟΣ ΔΗΜΟΣ
 ΤΑΧ. ΚΩΔΙΚΑΣ ΤΗΛ FAX

ΣΤΟΙΧΕΙΑ ΥΠΕΥΘΥΝΟΥ ΕΚΜΕΤΑΛΛΕΥΣΗΣ

ΟΝΟΜΑ ΕΠΩΝΥΜΟ
 ΠΑΤΡΩΝΥΜΟ

| |
|--|
| |
| |

Α. Φ. Μ.
 Α. Δ. Τ.
 ΔΙΕΥΘΥΝΣΗ ΥΠΕΥΘΥΝΟΥ ΕΚΜΕΤΑΛΛΕΥΣΗΣ
 ΝΟΜΟΣ ΔΗΜΟΣ
 ΤΑΧ. ΚΩΔΙΚΑΣ ΤΗΛ FAX

ΔΙΑΚΟΠΗ ΛΕΙΤΟΥΡΓΙΑΣ ΕΚΜΕΤΑΛΛΕΥΣΗΣ

ΗΜΕΡΟΜΗΝΙΑ ΔΙΑΚΟΠΗΣ :.....
 ΑΙΤΙΟΛΟΓΙΑ ΔΙΑΚΟΠΗΣ.....
 ΠΑΡΑΤΗΡΗΣΕΙΣ.....

ΣΤΟΙΧΕΙΑ ΕΚΜΕΤΑΛΛΕΥΣΗΣ

ΔΙΕΥΘΥΝΣΗ ΕΚΜΕΤΑΛΛΕΥΣΗΣ
 ΝΟΜΟΣ ΔΗΜΟΣ ΤΟΠΟΘΕΣΙΑ.....
 ΤΑΧ. ΚΩΔΙΚΑΣ ΤΗΛ FAX

ΚΩΔΙΚΟΣ ΑΓΡΟΤΕΜΑΧΙΟΥ ΣΤΑΥΛΙΚΩΝ ΕΓΚΑΤΑΣΤΑΣΕΩΝ

ΤΥΠΟΣ ΕΚΤΡΟΦΗΣ ΑΝΑΠΑΡΑΓΩΓΗΣ ΓΑΛΑΚΤΟΠΑΡΑΓΩΓΗΣ

 ΒΙΟΛΟΓΙΚΗ ΕΚΤΡΟΦΗ ΚΡΕΟΠΑΡΑΓΩΓΗΣ ΜΙΚΤΗ

ΚΑΤ. ΕΝΣΤΑΥΛΙΣΜΟΥ ΑΓΕΛΛΙΑ ΕΝΣΤΑΥΛΙΣΜΕΝΗ ΜΙΚΤΗ

 ΗΜΕΡΟΜΗΝΙΑ/...../20.....

ΥΠΟΓΡΑΦΗ ΠΑΡΑΓΩΓΟΥ

Καταχωρήθηκε η αλλαγή ή η διακοπή
 ΣΦΡΑΓΙΔΑ / ΥΠΟΓΡΑΦΗ ΚΤΗΝΙΑΤΡΟΥ

ΠΑΡΑΡΤΗΜΑ ΑΡ. 6



ΕΛΛΗΝΙΚΗ ΔΗΜΟΚΡΑΤΙΑ
ΝΟΜΑΡΧΙΑΚΗ ΑΥΤΟΔΙΟΙΚΗΣΗ

Δ/ΝΣΗ ΚΤΗΝΙΑΤΡΙΚΗΣ
ΑΓΡΟΤΙΚΟ ΚΤΗΝΙΑΤΡΕΙΟ.....

ΤΗΛΕΦΩΝΟ

FAX

E – mail

Αριθμός Πρωτοκόλλου

Ημερομηνία

ΕΚΘΕΣΗ ΕΛΕΓΧΟΥ**ΕΚΜΕΤΑΛΛΕΥΣΗΣ (1)**

(1) Η παρούσα έκθεση συντάσσεται σε 2 αντίγραφα, εκ των οποίων το πρωτότυπο κρατείται στην Υπηρεσία και το αντίγραφο παραδίδεται στον παραγωγό ή κοινοποιείται σε αυτόν με αποδεικτικό παραλαβής.

1. ΕΚΜΕΤΑΛΛΕΥΣΗ

ΚΩΔΙΚΟΣ ΑΡΙΘΜΟΣ

ΔΙΕΥΘΥΝΣΗ

- Οδός & Αριθμός ή Τοποθεσία
- Δήμος ή Κοινότητα Πόλη
- Τ.Κ. Τηλ.

ΣΤΟΙΧΕΙΑ ΠΑΡΑΓΩΓΟΥ (1) Παρών κατά την επιθεώρηση ΝΑΙ ΟΧΙ

- Όνομα
- Επώνυμο
- Όνομα πατρός
- Όνομα συζύγου
- Α. Δ. Τ.
- Α. Φ. Μ.

ΣΤΟΙΧΕΙΑ ΕΚΠΡΟΣΩΠΟΥ ΠΑΡΑΓΩΓΟΥ (1)

- Όνομα
- Επώνυμο
- Όνομα πατρός
- Όνομα συζύγου
- Α. Δ. Τ.
- Α. Φ. Μ.

2. ΣΤΟΙΧΕΙΑ ΕΠΙΘΕΩΡΗΣΗΣ

Ημερομηνία επιθεώρησης

Ημερομηνία προηγούμενης επιθεώρησης

Αριθμός πρωτοκόλλου προηγούμενης επιθεώρησης

1^{ος} ΕΠΙΘΕΩΡΗΤΗΣ

2^{ος} ΕΠΙΘΕΩΡΗΤΗΣ (2)

| | |
|---------------------------------|---------------------------------|
| - Όνομα | - Όνομα |
| - Επώνυμο | - Επώνυμο |
| - Όνομα πατρός | - Όνομα πατρός |
| 3 ^{ος} ΕΠΙΘΕΩΡΗΤΗΣ (2) | 4 ^{ος} ΕΠΙΘΕΩΡΗΤΗΣ (2) |
| - Όνομα | - Όνομα |
| - Επώνυμο | - Επώνυμο |
| - Όνομα πατρός | - Όνομα πατρός |

(1) Σε περίπτωση απουσίας του παραγωγού να συμπληρωθούν και τα στοιχεία του εκπροσώπου.

(2) Συμπληρώνεται στην περίπτωση που ο έλεγχος πραγματοποιείται από ομάδα επιθεωρητών.

3. ΕΥΡΗΜΑΤΑ ΕΛΕΓΧΟΥ

| | Ζωικός πληθυσμός | | | | | | | |
|--|----------------------|--------------------------|--------------|--------------------------|----------------------|--------------------------|-----|--------------------------|
| | Βόειος | | Αιγοπρόβειος | | | | | |
| Υπήρχε μητρώο ζώων | ΝΑΙ | <input type="checkbox"/> | ΌΧΙ | <input type="checkbox"/> | ΝΑΙ | <input type="checkbox"/> | ΌΧΙ | <input type="checkbox"/> |
| Το μητρώο ήταν ενημερωμένο | ΝΑΙ | <input type="checkbox"/> | ΌΧΙ | <input type="checkbox"/> | ΝΑΙ | <input type="checkbox"/> | ΌΧΙ | <input type="checkbox"/> |
| Συμφωνία στοιχείων μητρώου με στοιχεία της βάσης δεδομένων | ΝΑΙ | <input type="checkbox"/> | ΌΧΙ | <input type="checkbox"/> | ΝΑΙ | <input type="checkbox"/> | ΌΧΙ | <input type="checkbox"/> |
| Αριθμός καταμετρηθέντων ζώων | <input type="text"/> | | | | <input type="text"/> | | | |
| Αριθμός ζώων που αναγράφονται στο μητρώο | <input type="text"/> | | | | <input type="text"/> | | | |
| Συμφωνούσε ο αριθμός των καταμετρηθέντων ζώων με εκείνον που ανεγράφετο στο μητρώο | ΝΑΙ | <input type="checkbox"/> | ΌΧΙ | <input type="checkbox"/> | ΝΑΙ | <input type="checkbox"/> | ΌΧΙ | <input type="checkbox"/> |
| Ύπαρξη δικαιολογητικών που υποστηρίζουν τις εγγραφές μητρώου | ΝΑΙ | <input type="checkbox"/> | ΌΧΙ | <input type="checkbox"/> | ΝΑΙ | <input type="checkbox"/> | ΌΧΙ | <input type="checkbox"/> |
| Υπήρχε σωστή αποτύπωση διαχείρισης αποθέματος ενωτίων | ΝΑΙ | <input type="checkbox"/> | ΌΧΙ | <input type="checkbox"/> | ΝΑΙ | <input type="checkbox"/> | ΌΧΙ | <input type="checkbox"/> |
| Υπήρχαν δικαιολογητικά έγκρισης και αγοράς ενωτίων | ΝΑΙ | <input type="checkbox"/> | ΌΧΙ | <input type="checkbox"/> | ΝΑΙ | <input type="checkbox"/> | ΌΧΙ | <input type="checkbox"/> |
| Υπήρχε σήμανση σε όλα τα ζώα | ΝΑΙ | <input type="checkbox"/> | ΌΧΙ | <input type="checkbox"/> | ΝΑΙ | <input type="checkbox"/> | ΌΧΙ | <input type="checkbox"/> |
| Αριθμός ζώων χωρίς σήμανση | <input type="text"/> | | | | <input type="text"/> | | | |
| Υπήρχαν διαβατήρια | ΝΑΙ | <input type="checkbox"/> | ΌΧΙ | <input type="checkbox"/> | | | | |
| Αριθμός ζώων χωρίς διαβατήρια | <input type="text"/> | | | | | | | |
| Άλλες παραβάσεις | ΝΑΙ | <input type="checkbox"/> | ΌΧΙ | <input type="checkbox"/> | ΝΑΙ | <input type="checkbox"/> | ΌΧΙ | <input type="checkbox"/> |

Παρατηρήσεις

.....

.....

Τόπος - Ημερομηνία

Ο υπογράφων (ονοματεπώνυμο παραγωγού ή εκπροσώπου του, παρόντος κατά την επιθεώρηση)

Δηλώνω ότι έλαβα γνώση των παραπάνω ευρημάτων και ενημερώθηκα από τον επιθεωρητή για τις υποχρεώσεις και τα δικαιώματά μου σύμφωνα με την ισχύουσα νομοθεσία.

Επίσης δηλώνω ότι :

Συμφωνώ με τις διατυπωθείσες παρατηρήσεις

ΝΑΙ ΌΧΙ

Υπογραφή

.....

Σφραγίδα / Υπογραφή Επιθεωρητών

1ος

2ος

3ος

4ος

ΠΑΡΑΡΤΗΜΑ ΑΡ. 7



ΕΛΛΗΝΙΚΗ ΔΗΜΟΚΡΑΤΙΑ
 ΝΟΜΑΡΧΙΑΚΗ ΑΥΤΟΔΙΟΙΚΗΣΗ
 ΔΙΕΥΘΥΝΣΗ ΚΤΗΝΙΑΤΡΙΚΗΣ

ΕΤΟΣ

ΕΤΗΣΙΑ ΣΥΓΚΕΝΤΡΩΤΙΚΗ ΕΚΘΕΣΗ ΕΛΕΓΧΩΝ
ΕΚΜΕΤΑΛΛΕΥΣΕΩΝ

| | |
|---|--|
| ΣΥΝΟΛΙΚΟΣ ΑΡΙΘΜΟΣ ΕΚΜΕΤΑΛΛΕΥΣΕΩΝ ΒΟΟΕΙΔΩΝ ΣΤΟ ΝΟΜΟ | |
| ΣΥΝΟΛΙΚΟΣ ΑΡΙΘΜΟΣ ΒΟΟΕΙΔΩΝ ΣΤΟ ΝΟΜΟ | |
| ΑΡΙΘΜΟΣ ΕΚΜΕΤΑΛΛΕΥΣΕΩΝ ΒΟΟΕΙΔΩΝ ΠΟΥ ΕΛΕΓΧΘΗΚΑΝ | |
| ΑΡΙΘΜΟΣ ΒΟΟΕΙΔΩΝ ΣΤΙΣ ΕΚΜΕΤΑΛΛΕΥΣΕΙΣ ΠΟΥ ΕΛΕΓΧΘΗΚΑΝ | |
| ΑΡΙΘΜΟΣ ΕΚΜΕΤΑΛΛΕΥΣΕΩΝ ΒΟΟΕΙΔΩΝ ΣΤΙΣ ΟΠΟΙΕΣ ΔΙΑΠΙΣΤΩΘΗΚΑΝ ΠΑΡΑΒΑΣΕΙΣ | |
| ΑΡΙΘΜΟΣ ΕΚΜΕΤΑΛΛΕΥΣΕΩΝ ΒΟΟΕΙΔΩΝ ΣΤΙΣ ΟΠΟΙΕΣ ΕΠΕΒΛΗΘΗΣΑΝ ΚΥΡΩΣΕΙΣ ΚΑΤΟΠΙΝ ΠΑΡΑΒΑΣΕΩΝ | |
| ΣΥΝΟΛΙΚΟΣ ΑΡΙΘΜΟΣ ΕΚΜΕΤΑΛΛΕΥΣΕΩΝ ΑΙΓ/ΤΩΝ ΣΤΟ ΝΟΜΟ | |
| ΣΥΝΟΛΙΚΟΣ ΑΡΙΘΜΟΣ ΑΙΓΟΠΡΟΒΑΤΩΝ ΣΤΟ ΝΟΜΟ | |
| ΑΡΙΘΜΟΣ ΕΚΜΕΤΑΛΛΕΥΣΕΩΝ ΑΙΓΟΠΡΟΒΑΤΩΝ ΠΟΥ ΕΛΕΓΧΘΗΚΑΝ | |
| ΑΡΙΘΜΟΣ ΑΙΓΟΠΡΟΒΑΤΩΝ ΣΤΙΣ ΕΚΜΕΤΑΛΛΕΥΣΕΙΣ ΠΟΥ ΕΛΕΓΧΘΗΚΑΝ | |
| ΑΡΙΘΜΟΣ ΕΚΜΕΤΑΛΛΕΥΣΕΩΝ ΑΙΓ/ΤΩΝ ΣΤΙΣ ΟΠΟΙΕΣ ΔΙΑΠΙΣΤΩΘΗΚΑΝ ΠΑΡΑΒΑΣΕΙΣ | |
| ΑΡΙΘΜΟΣ ΕΚΜΕΤΑΛΛΕΥΣΕΩΝ ΑΙΓ/ΤΩΝ ΣΤΙΣ ΟΠΟΙΕΣ ΕΠΕΒΛΗΘΗΣΑΝ ΚΥΡΩΣΕΙΣ ΚΑΤΟΠΙΝ ΠΑΡΑΒΑΣΕΩΝ | |
| ΠΑΡΑΤΗΡΗΣΕΙΣ | |

Ο ΔΙΕΥΘΥΝΤΗΣ ΚΤΗΝΙΑΤΡΙΚΗΣ
 (σφραγίδα - υπογραφή)

Υπόδειγμα 1 (μέρος 2)

| | |
|--|---|
| <p>10. Υγειονομικές πληροφορίες</p> <p>Ο υπογεγραμμένος, επίσημος κτηνίατρος, βεβαιώνει ότι τα ζώα που περιγράφονται ανωτέρω ανταποκρίνονται στις ακόλουθες προϋποθέσεις:</p> <p>10.1. εξετάστηκαν σήμερα (εντός 24 ωρών πριν από τη φόρτωση) και δεν εμφανίζουν κανένα κλινικό σύμπτωμα ασθένειας,</p> <p>10.2. δεν πρέπει να θανατωθούν στα πλαίσια ενός προγράμματος για την εξάλειψη λοιμώδους ή μεταδοτικής ασθένειας,</p> <p>10.3. δεν έχουν ληφθεί από εκμετάλλευση και δεν ήρθαν σε επαφή με τα ζώα εκμετάλλευσης που αποτελεί αντικείμενο απαγόρευσης για λόγους υγειονομικών μέτρων και εξυπακούεται ότι:</p> <p>10.3.1. η απαγόρευση αυτή συνδέεται με την εμφάνιση μιας από τις παρακάτω ασθένειες οι οποίες μπορούν να προσβάλουν τα ζώα:</p> <ul style="list-style-type: none"> - βρουκέλλωση, - λύσσα, - άνθρακας, <p>10.3.2. μετά τη σφαγή ή/και θανάτωση του τελευταίου ζώου που πάσχει ή που μπορεί να προσβληθεί από μία εκ των προαναφερομένων ασθενειών, η διάρκεια της απαγόρευσης πρέπει να είναι τουλάχιστον:</p> <ul style="list-style-type: none"> - 42 ημέρες στην περίπτωση της βρουκέλλωσης - 30 ημέρες στην περίπτωση της λύσσας - 15 ημέρες στην περίπτωση άνθρακα <p>10.3.3. δεν προέρχονται από εκμετάλλευση ή έχουν έλθει σε επαφή με ζώα εκμετάλλευσης που βρίσκεται σε ζώνη προστασίας καθορισθείσα δυνάμει της εθνικής/ κοινοτικής νομοθεσίας, από την οποία απαγορεύεται η έξοδος των ζώων,</p> <p>10.3.4. δεν αποτελούν αντικείμενο υγειονομικών μέτρων δυνάμει της εθνικής /κοινοτικής νομοθεσίας που αφορά τον αφθώδη πυρετό, ούτε έχουν εμβολιασθεί κατά του αφθώδους πυρετού,</p> <p>10.3.5. έχουν / δεν έχουν εμβολιαστεί με εμβόλιο REV -I (4)</p> | |
| <p>10.4.1. α) έχουν γεννηθεί και εκτραφεί από τη γέννησή τους στην Ελλάδα (αριθμός σε κεφάλια)</p> <p>10.4.2. β) έχουν εισαχθεί από κοινοτική χώρα..... (όνομα χώρας /αριθμός σε κεφάλια)</p> <p>10.4.3. γ) έχουν εισαχθεί από τρίτη χώρα (όνομα χώρας /αριθμός σε κεφάλια)</p> | |
| <p>11.1. Τα ζώα έχουν μεταφερθεί με μεταφορικά μέσα και κλωβούς που είχαν προηγουμένως καθαρισθεί και απολυμανθεί με επίσημα εγκεκριμένο απολυμαντικό, και που εξασφαλίζουν αποτελεσματική προστασία της υγείας των ζώων.</p> <p>11.2. Βάσει των επίσημων εγγράφων που συνοδεύουν τα ζώα, η αποστολή που καλύπτεται από το παρόν υγειονομικό πιστοποιητικό άρχισε το ταξίδι στις (ημερομηνία) (8) (9)</p> <p>11.3. Κατά το χρόνο της επιθεώρησης τα ζώα ήταν σε φυσική κατάσταση κατάλληλη για την προβλεπόμενη μετακίνηση σύμφωνα με τις διατάξεις του Π.Δ. 344/97 (Α' 233) (10).</p> | |
| <p>13. Αποτελέσματα ελέγχου στον τόπο προορισμού - βεβαίωση σφαγής (6) :</p> | <p>12. Το παρόν πιστοποιητικό :</p> <p>i. ισχύει δέκα ημέρες από την ημερομηνία επιθεώρησης της εκμετάλλευσης προέλευσης, ή του εγκεκριμένου κέντρου συγκέντρωσης ή των εγκεκριμένων εγκαταστάσεων του εμπόρου, ή,</p> <p>ii. λήγει στις(ημερομηνία) (2), (4)</p> <p>12.1. Έγινε στ..... (τόπος επιθεώρησης)</p> <p>12.2. Έγινε την : (ημερομηνία επιθεώρησης)</p> <p>12.3. Υπογραφή επίσημου κτηνιάτρου και σφραγίδα (ονοματεπώνυμο και ιδιότητα με κεφαλαία)</p> |

Ενδεικτικές σημειώσεις

- | | |
|------|---|
| (1) | Υγειονομικά πιστοποιητικά μπορούν να εκδίδονται μόνον για ζώα που πρόκειται να μεταφερθούν με το ίδιο φορτηγό ή πλοίο, προέρχονται από την ίδια εκμετάλλευση /κέντρο συγκέντρωσης και έχουν τον ίδιο παράληπτη. Το μέρος 1 συμπληρώνεται από τον αποστολέα, το μέρος 2 συμπληρώνεται από την τοπική κτηνιατρική αρχή. |
| (2) | Συμπληρώνεται για αποστολές που ομαδοποιούνται σε εγκεκριμένο κέντρο συγκέντρωσης . |
| (3) | Για τα φορτηγά αναγράφεται ο αριθμός κυκλοφορίας, και για τα πλοία το όνομα. |
| (4) | Διαγράφεται εφόσον δεν ισχύει. |
| (5) | Μόνον για προορισμό 6.2.1. |
| (6) | Συμπληρώνεται βάση των αποτελεσμάτων του ελέγχου από τον κτηνίατρο του σφαγείου στον τόπο προορισμού. |
| (7) | Αναγράφεται ο αριθμός ενωτίου. |
| (8) | Στην περίπτωση που μια αποστολή ομαδοποιείται σε κέντρο συγκέντρωσης και περιλαμβάνει ζώα που φορτώθηκαν σε διαφορετικές ημερομηνίες, ως ημερομηνία έναρξης του ταξιδιού ολόκληρης της αποστολής θεωρείται η προγενέστερη ημερομηνία όταν ένα μέρος της αποστολής εγκατέλειψε την εκμετάλλευση προέλευσης. |
| (9) | Συμπληρώνεται στην περίπτωση αποστολής που έχει ομαδοποιηθεί σε εγκεκριμένο κέντρο συγκέντρωσης ή στις εγκεκριμένες εγκαταστάσεις του εμπόρου. |
| (10) | Η δήλωση αυτή δεν απαλλάσσει τους μεταφορείς από τις υποχρεώσεις τους σύμφωνα με τις ισχύουσες διατάξεις, ιδίως όσον αφορά τη φυσική κατάσταση των ζώων προς μεταφορά. |

Υπόδειγμα ΙΙ (μέρος 2)

| | |
|--|--|
| <p>10. Υγειονομικές πληροφορίες: Ο υπογεγραμμένος επίσημος κτηνίατρος, βεβαιώνει ότι τα ζώα που περιγράφονται ανωτέρω ανταποκρίνονται στις ακόλουθες προϋποθέσεις:</p> <p>10.1. εξετάστηκαν σήμερα (εντός 24 ωρών πριν από τη φόρτωση) και δεν εμφανίζουν κανένα κλινικό σύμπτωμα ασθένειας.</p> <p>10.2. δεν πρέπει να θανατωθούν στα πλαίσια προγράμματος για την εξάλειψη λοιμώδους ή μεταδοτικής ασθένειας.</p> <p>10.3. δεν έχουν ληφθεί από εκμετάλλευση και δεν ήρθαν σε επαφή με τα ζώα εκμετάλλευσης που αποτελεί αντικείμενο απαγόρευσης για λόγους υγειονομικών μέτρων και εξυπακούεται ότι:</p> <p>10.3.1. η απαγόρευση αυτή συνδέεται με την εμφάνιση μιας από τις παρακάτω ασθένειες οι οποίες μπορούν να προσβάλουν τα ζώα:</p> <ul style="list-style-type: none"> - βρουκέλλωση, - λύσσα, - άνθρακας, <p>10.3.2. μετά τη σφαγή ή/και τη θανάτωση του τελευταίου ζώου που πάσχει ή που μπορεί να προσβληθεί από μία εκ των προαναφερομένων ασθενειών, η διάρκεια της απαγόρευσης πρέπει να είναι τουλάχιστον:</p> <ul style="list-style-type: none"> - 42 ημέρες στην περίπτωση της βρουκέλλωσης, - 30 ημέρες στην περίπτωση της λύσσας, - 15 ημέρες στην περίπτωση άνθρακα, <p>10.3.3. δεν προέρχονται από εκμετάλλευση ούτε έχουν έλθει σε επαφή με ζώα εκμετάλλευσης που βρίσκεται σε ζώνη προστασίας καθοριζόμενη δυνάμει της εθνικής/κοινοτικής νομοθεσίας, από την οποία απαγορεύεται η έξοδος των ζώων.</p> <p>10.3.4. δεν αποτελούν αντικείμενο υγειονομικών μέτρων δυνάμει της εθνικής/κοινοτικής νομοθεσίας που αφορά τον αφρώδη πυρετό, ούτε έχουν εμβολιασθεί κατά του αφρώδους πυρετού.</p> <p>10.4. έχουν παραμείνει σε μία και μόνο εκμετάλλευση επί τουλάχιστον 30 ημέρες πριν από τη φόρτωσή τους, ή από την γέννησή τους στην εκμετάλλευση προέλευσης εάν τα ζώα είναι ηλικίας μικρότερης των 30 ημερών και κανένα αιγοπρόβατο δεν εισήχθη στην εκμετάλλευση προέλευσης κατά τις τελευταίες 21 ημέρες που προηγούνται της φόρτωσης και κανένα δίχτυλο ζώο, εισαχθέν από τρίτη χώρα, δεν εισήχθη στην εκμετάλλευση προέλευσης κατά τις 30 ημέρες που προηγούνται της αποστολής από την εκμετάλλευση προέλευσης, παρ' εκτός εάν τα ζώα αυτά έχουν εισαχθεί κατά τα οριζόμενα στις διατάξεις του Π.Δ. 35/1995 (Α' 31).</p> <p>10.5.* ανταποκρίνονται σε μία από τις ακόλουθες προϋποθέσεις, και συνεπώς μπορούν να εισαχθούν σε μία εκμετάλλευση αιγοπροβάτων επίσημα απαλλαγμένη από βρουκέλλωση (B. melitensis) (4), δηλαδή:</p> <p>10.5.1. προέρχονται από εκμετάλλευση επίσημα απαλλαγμένη από βρουκέλλωση (B. melitensis) (4), ή</p> <p>10.5.2. προέρχονται από εκμετάλλευση απαλλαγμένη από βρουκέλλωση (B. melitensis) και</p> <ul style="list-style-type: none"> i) αναγνωρίζονται ατομικά, ii) δεν έχουν ποτέ εμβολιασθεί κατά της βρουκέλλωσης ή έχουν εμβολιασθεί πριν από περισσότερο από δύο χρόνια. Μπορούν ωστόσο, να εισέρχονται στην εκμετάλλευση θηλυκά ζώα ηλικίας άνω των δύο ετών που εμβολιάστηκαν πριν από την ηλικία των επτά μηνών και iii) έχουν απομονωθεί στην εκμετάλλευση προέλευσης υπό επίσημη επίβλεψη και, κατά τον χρόνο της απομόνωσης, έχουν υποστεί δύο δοκιμές για την ανίχνευση βρουκέλλωσης σύμφωνα με το παράρτημα Γ του Π.Δ. 35/1995 (Α' 31), με χρονική απόσταση μεταξύ τους τουλάχιστον έξι εβδομάδες και με αρνητικά αποτελέσματα (4). <p>10.6.* ή ανταποκρίνονται τουλάχιστον σε μία από τις ακόλουθες προϋποθέσεις και συνεπώς μπορούν να εισαχθούν σε εκμετάλλευση αιγοπροβάτων απαλλαγμένη από βρουκέλλωση (Bb. melitensis) (4), δηλαδή:</p> <p>10.6.1. προέρχονται από εκμετάλλευση επίσημα απαλλαγμένη από βρουκέλλωση (B. melitensis) (4), ή</p> <p>10.6.2. προέρχονται από εκμετάλλευση απαλλαγμένη από βρουκέλλωση (B. melitensis) (4).</p> <p>10.7.** προέρχονται από εκμετάλλευση άλλη από εκείνη που αναφέρεται στα σημεία 10.5. και 10.6. και πληρούν τις ακόλουθες προϋποθέσεις:</p> <ul style="list-style-type: none"> i) αναγνωρίζονται ατομικά και ii) προέρχονται από εκμετάλλευση στην οποία όλα τα ζώα ειδών που μπορούν να προσβληθούν από βρουκέλλωση (B. melitensis) δεν έχουν εμφανίσει κλινικά ή άλλα συμπτώματα βρουκέλλωσης, εδώ και δώδεκα μήνες τουλάχιστον και iii) είτε: <ul style="list-style-type: none"> - τα δύο τελευταία έτη δεν έχουν εμβολιασθεί κατά της βρουκέλλωσης (B. melitensis) και - έχουν απομονωθεί στην εκμετάλλευση προέλευσης υπό κτηνιατρική επίβλεψη και, κατά τον χρόνο της απομόνωσης έχουν υποστεί δύο (2) δοκιμές για την ανίχνευση βρουκέλλωσης σύμφωνα με το Παράρτημα Γ του Π.Δ. 35/1995 (Α' 31), με χρονική απόσταση μεταξύ τους τουλάχιστον έξι (6) εβδομάδες και με αρνητικά αποτελέσματα (4) είτε <ul style="list-style-type: none"> - έχουν εμβολιασθεί, με εμβόλιο Rev-1, το αργότερο δεκαπέντε (15) ημέρες πριν από την εισαγωγή τους στην εκμετάλλευση προορισμού (4) <p>11.1 Τα ζώα έχουν μεταφερθεί με μεταφορικά μέσα και κλωβούς που είχαν προηγουμένως καθαριστεί και απολυμανθεί με επίσημα εγκεκριμένο απολυμαντικό και που εξασφαλίζουν αποτελεσματική προστασία της υγείας των ζώων.</p> <p>11.2 Βάσει των επισήμων εγγράφων που συνοδεύουν τα ζώα, η αποστολή που καλύπτεται από το παρόν υγειονομικό πιστοποιητικό άρχισε το ταξίδι στις (ημερομηνία) (5).</p> <p>11.3. Κατά το χρόνο της επιθεώρησης, τα ζώα ήταν σε φυσική κατάσταση κατάλληλη για την προβλεπόμενη μετακίνηση σύμφωνα με τις διατάξεις του Π.Δ. 344/1997 (Α' 233) (6).</p> | |
| <p>13. Αποτελέσματα ελέγχου στον τόπο προορισμού (8) :</p> | <p>12. Το παρόν πιστοποιητικό :</p> <ul style="list-style-type: none"> i) ισχύει δέκα ημέρες από την ημερομηνία επιθεώρησης της εκμετάλλευσης προέλευσης, ή του εγκεκριμένου κέντρου συγκέντρωσης ή των εγκεκριμένων εγκαταστάσεων του εμπόρου, ή ii) λήγει στις.....(ημερομηνία) (2),(4) <p>12.1. Έγινε στ.....:</p> <p style="text-align: center;">(τόπος επιθεώρησης)</p> <p>12.2. Έγινε την.....:</p> <p style="text-align: center;">(ημερομηνία επιθεώρησης)</p> <p>12.3. Υπογραφή επίσημου κτηνιάτρου και σφραγίδα :</p> <p>.....</p> <p style="text-align: center;">(ονοματεπώνυμο και ιδιότητα με κεφαλαία)</p> |

Ενδεικτικές σημειώσεις :

- (1) Υγειονομικά πιστοποιητικά μπορούν να εκδίδονται μόνο για ζώα που πρόκειται να μεταφερθούν με το ίδιο φορτηγό ή πλοίο, προέρχονται από την ίδια εκμετάλλευση και έχουν τον ίδιο παραλήπτη. Το μέρος 1 συμπληρώνεται από τον αποστολέα, το μέρος 2 συμπληρώνεται από την τοπική κτηνιατρική αρχή.
- (2) Συμπληρώνεται για αποστολές που ομαδοποιούνται σε εγκεκριμένο κέντρο συγκέντρωσης ή κέντρο εμπόρου.
- (3) Για τα φορτηγά αναγράφεται ο αριθμός κυκλοφορίας, για τα πλοία το όνομα.
- (4) Διαγράφεται εφόσον δεν ισχύει.
- (5) Στην περίπτωση που μια αποστολή ομαδοποιείται σε κέντρο συγκέντρωσης και περιλαμβάνει ζώα που φορτώθηκαν σε διαφορετικές ημερομηνίες, ως ημερομηνία έναρξης του ταξιδιού ολόκληρης της αποστολής θεωρείται η προγενέστερη ημερομηνία όταν ένα μέρος της αποστολής εγκατέλειψε την εκμετάλλευση προέλευσης.
- (6) Η δήλωση αυτή δεν απαλλάσσει τους μεταφορείς από τις υποχρεώσεις τους σύμφωνα με τις ισχύουσες κοινοτικές διατάξεις, ιδίως όσον αφορά τη φυσική κατάσταση των ζώων προς μεταφορά.
- (7) Αναγράφεται ο αριθμός ενοτίου.
- (8) Συμπληρώνεται βάση των αποτελεσμάτων του ελέγχου από τον κτηνίατρο στον τόπο προορισμού.
- (*) Ισχύει για μετακίνηση ζώων στα νησιά, όπου δεν εφαρμόζεται το πρόγραμμα εμβολιασμού με REV-1
- (**) Ισχύει για μετακινήσεις ζώων στην ηπειρωτική Ελλάδα

Υπόδειγμα ΙΙΙ (μέρος1)

| <p>1. Αποστολέας (όνομα και πλήρης διεύθυνση)</p> | <p>ΕΙΤΡΑΦΟ ΚΥΚΛΟΦΟΡΙΑΣ - ΥΓΕΙΟΝΟΜΙΚΟ ΠΙΣΤΟΠΟΙΗΤΙΚΟ (1) ΓΙΑ ΜΕΤΑΚΙΝΗΣΗ ΣΤΟ ΕΣΩΤΕΡΙΚΟ ΤΗΣ ΧΩΡΑΣ , ΔΙΟΠΡΟΒΑΤΩΝ ΑΝΑΠΑΡΑΓΩΓΗΣ</p> <p>Αριθ. πρωτ. Ημερομηνία</p> <p>ΑΡΜΟΔΙΑ ΑΡΧΗ</p> <p>.....</p> | | | | | | | | | | | | | | | | | | | | | |
|---|--|-----------------------------|---|--------------|--|--|--|--|--|--|--|--|--|--|--|--|--|--|--|--|--|--|
| <p>2. Παραλήπτης (όνομα και πλήρης διεύθυνση)</p> | <p>3. Προέλευση</p> <p>3.1. Νομός /Δήμος /Κοινότητα</p> <p>3.2. Εγκατάσταση προέλευσης Όνομα, ταχ. διεύθυνση και κωδικός αριθμός της εκμετάλλευσης προέλευσης</p> | | | | | | | | | | | | | | | | | | | | | |
| <p>4. Τόπος φόρτωσης.....</p> | <p>5. Μέσο μεταφοράς (2)</p> | | | | | | | | | | | | | | | | | | | | | |
| <p>5.1. Είδος</p> | <p>5.4. Προσδιορισμός</p> | | | | | | | | | | | | | | | | | | | | | |
| <p>5.4. Προσδιορισμός</p> | <p>6. Προορισμός των ζώων</p> | | | | | | | | | | | | | | | | | | | | | |
| <p>6.1. Νομός/ Δήμος/ Κοινότητα.....</p> | <p>6.2. Όνομα, ταχ. διεύθυνση, ταχ. κώδικας και κωδικός αριθμός της εκμετάλλευσης :</p> | | | | | | | | | | | | | | | | | | | | | |
| <p>6.2. Όνομα, ταχ. διεύθυνση, ταχ. κώδικας και κωδικός αριθμός της εκμετάλλευσης :</p> | <p>7. Αριθμός ζώων: (αριθμητικά και ολογράφως)</p> | | | | | | | | | | | | | | | | | | | | | |
| <p>7. Αριθμός ζώων: (αριθμητικά και ολογράφως)</p> | <p>8. Ταυτοποίηση των ζώων</p> | | | | | | | | | | | | | | | | | | | | | |
| <p>8.1. Είδος (-η) ζώων : φυλή</p> | <p>11.3.Ατομική σήμανση των ζώων που περιλαμβάνονται στην παρούσα παρτίδα</p> | | | | | | | | | | | | | | | | | | | | | |
| <p>11.3.Ατομική σήμανση των ζώων που περιλαμβάνονται στην παρούσα παρτίδα</p> | <table border="1"> <thead> <tr> <th>επίσημη ατομική σήμανση (3)</th> <th>Ηλικία (μήνες) και φύλο (αρ. & θηλ. ευνουχισμένα)</th> <th>Αριθμός ζώων</th> </tr> </thead> <tbody> <tr><td> </td><td> </td><td> </td></tr> <tr><td> </td><td> </td><td> </td></tr> <tr><td> </td><td> </td><td> </td></tr> <tr><td> </td><td> </td><td> </td></tr> <tr><td> </td><td> </td><td> </td></tr> <tr><td> </td><td> </td><td> </td></tr> </tbody> </table> | επίσημη ατομική σήμανση (3) | Ηλικία (μήνες) και φύλο (αρ. & θηλ. ευνουχισμένα) | Αριθμός ζώων | | | | | | | | | | | | | | | | | | |
| επίσημη ατομική σήμανση (3) | Ηλικία (μήνες) και φύλο (αρ. & θηλ. ευνουχισμένα) | Αριθμός ζώων | | | | | | | | | | | | | | | | | | | | |
| | | | | | | | | | | | | | | | | | | | | | | |
| | | | | | | | | | | | | | | | | | | | | | | |
| | | | | | | | | | | | | | | | | | | | | | | |
| | | | | | | | | | | | | | | | | | | | | | | |
| | | | | | | | | | | | | | | | | | | | | | | |
| | | | | | | | | | | | | | | | | | | | | | | |
| <p>9. Προέλευση των ζώων Τα ζώα :</p> | <p>α) έχουν γεννηθεί και εκτραφεί από τη γέννησή τους στην Ελλάδα (4) (αριθμός σε κεφάλια) β) έχουν εισαχθεί από κοινοτική χώρα (4).....(όνομα χώρας /αριθμός σε κεφάλια) γ) έχουν εισαχθεί από τρίτη χώρα (4)..... (όνομα χώρας /αριθμός σε κεφάλια)</p> | | | | | | | | | | | | | | | | | | | | | |
| <p>ΥΠΟΓΡΑΦΗ ΚΤΗΝΟΤΡΟΦΟΥ /ΕΜΠΟΡΟΥ</p> | <p>Ψευδής ή ελλιπής δήλωση κατά την υποβολή του παρόντος έχει ως αποτέλεσμα την επιβολή κυρώσεων σύμφωνα με το άρθρο 23 του Ν.248/1914 όπως αυτό αντικαταστάθηκε από το άρθρο 13 του Ν. 2538/97.</p> | | | | | | | | | | | | | | | | | | | | | |

Υπόδειγμα ΙΙΙ (μέρος 2)

| |
|---|
| <p>10. Υγειονομικές πληροφορίες:</p> <p>Ο υπογράφων, επίσημος κτηνίατρος, πιστοποιώ ότι τα προαναφερόμενα ζώα ανταποκρίνονται στις ακόλουθες προϋποθέσεις:</p> <p>10.1. εξετάστηκαν σήμερα (εντός 24 ωρών πριν από τη φόρτωση τους) και δεν εμφανίζουν κανένα κλινικό σύμπτωμα ασθένειας,</p> <p>10.2. δεν πρέπει να θανατωθούν στο πλαίσιο προγράμματος εξάλειψης μεταδοτικής ή μολυσματικής ασθένειας,</p> <p>10.3. δεν έχουν ληφθεί από εκμετάλλευση ούτε ήρθαν σε επαφή με τα ζώα εκμετάλλευσης που αποτελεί αντικείμενο απαγόρευσης για λόγους υγειονομικών μέτρων και εξυπακούεται ότι:</p> <p>10.3.1. η απαγόρευση συνδέεται με την εμφάνιση μιας από τις παρακάτω ασθένειες οι οποίες μπορούν να προσβάλουν τα ζώα:</p> <ul style="list-style-type: none"> - βρουκέλλωση, - λύσσα, - άνθρακας, <p>10.3.2. μετά τη σφαγή του τελευταίου ζώου που πάσχει ή που μπορεί να προσβληθεί, η διάρκεια της απαγόρευσης πρέπει να είναι τουλάχιστον:</p> <ul style="list-style-type: none"> - 42 ημέρες στην περίπτωση της βρουκέλλωσης, - 30 ημέρες στην περίπτωση της λύσσας, - 15 ημέρες στην περίπτωση του άνθρακα, <p>10.3.3. δεν προέρχονται από εκμετάλλευση ή έχουν έρθει σε επαφή με ζώα εκμετάλλευσης που βρίσκεται σε καθορισμένη προστατευτική ζώνη, από την οποία απαγορεύεται η έξοδος των ζώων κατ'εφαρμογή της εθνικής / κοινοτικής νομοθεσίας,</p> <p>10.3.4. δεν αποτελούν αντικείμενο υγειονομικών μέτρων δυνάμει της εθνικής / κοινοτικής νομοθεσίας που αφορά τον αφθώδη πυρετό, ούτε έχουν εμβολιασθεί κατά του αφθώδους πυρετού,</p> <p>10.4. έχουν παραμείνει σε μία μόνο εκμετάλλευση καταγωγής για περίοδο τουλάχιστον 30 ημερών πριν από τη φόρτωση ή από την γέννησή τους στην εκμετάλλευση καταγωγής όταν τα ζώα είναι λιγότερο από 30 ημερών και κανένα αιγοπρόβατο δεν έχει εισέλθει στην εκμετάλλευση καταγωγής κατά τη διάρκεια των τελευταίων 21 ημερών της περιόδου πριν από τη φόρτωση και κανένα άγριλο ζώο που έχει εισαχθεί από μια τρίτη χώρα, δεν έχει εισέλθει στην εκμετάλλευση καταγωγής κατά τη διάρκεια των 30 ημερών που προηγούνται της αποστολής από την εκμετάλλευση καταγωγής, εκτός εάν τα ζώα αυτά εισήλθαν σύμφωνα με τις διατάξεις του Π.Δ. 35/1995 (Α' 31),</p> <p>10.5.* πληρούν τουλάχιστον έναν από τους ακόλουθους όρους και ανταποκρίνονται επομένως, στις προϋποθέσεις για να μπορούν να εισαχθούν σε μία εκμετάλλευση αιγοπροβάτων επίσημα απαλλαγμένη από βρουκέλλωση (<i>B. melitensis</i>) (4), δηλαδή :</p> <p>10.5.1. προέρχονται από εκμετάλλευση επίσημα απαλλαγμένη από βρουκέλλωση (<i>B. melitensis</i>) (4), ή</p> <p>10.5.2. προέρχονται από εκμετάλλευση απαλλαγμένη από βρουκέλλωση (<i>B. melitensis</i>) και</p> <ol style="list-style-type: none"> i) αναγνωρίζονται ατομικά και ii) δεν έχουν ποτέ εμβολιαστεί κατά της βρουκέλλωσης ή, σε περίπτωση που εμβολιάστηκαν, ο εμβολιασμός πραγματοποιήθηκε τουλάχιστον προ δύο ετών ή είναι θηλυκά ηλικίας άνω των δύο ετών τα οποία εμβολιάστηκαν πριν από την ηλικία των επτά μηνών και iii) τέθηκαν σε απομόνωση, υπό επίσημη επιτήρηση, στην εκμετάλλευση καταγωγής και, κατά τη διάρκεια της περιόδου απομόνωσης, υποβλήθηκαν, με αρνητικό αποτέλεσμα, σε δύο δοκιμές για βρουκέλλωση σύμφωνα με το παράρτημα Γ του Π.Δ. 35/1995 (Α' 31), με χρονική απόσταση μεταξύ τους τουλάχιστον έξι (6) εβδομάδες (4), <p>10.6.* πληρούν τουλάχιστον έναν από τους ακόλουθους όρους και ανταποκρίνονται, επομένως, στις προϋποθέσεις για να μπορούν να εισαχθούν σε μία εκμετάλλευση αιγοπροβάτων απαλλαγμένη από βρουκέλλωση (<i>B. melitensis</i>) (4), δηλαδή :</p> <p>10.6.1. προέρχονται από εκμετάλλευση αιγοπροβάτων επίσημα απαλλαγμένη από βρουκέλλωση (<i>B. melitensis</i>) (4), ή</p> <p>10.6.2. προέρχονται από εκμετάλλευση απαλλαγμένη από βρουκέλλωση (<i>B. melitensis</i>) (4),</p> <p>10.7.** προέρχονται από εκμετάλλευση άλλη από εκείνη που αναφέρεται στις παραγράφους 10.5. και 10.6. και ανταποκρίνονται στις ακόλουθες προϋποθέσεις :</p> <ol style="list-style-type: none"> i) αναγνωρίζονται ατομικά, ii) προέρχονται από εκμετάλλευση στην οποία όλα τα ζώα που είναι ευαίσθητα στη βρουκέλλωση (<i>B. melitensis</i>) δεν έχουν εμφανίσει κλινικά συμπτώματα ή οποιοδήποτε άλλο σύμπτωμα βρουκέλλωσης, εδώ και δώδεκα μήνες τουλάχιστον και iii) είτε: <ul style="list-style-type: none"> - τα δύο τελευταία έτη δεν έχουν εμβολιαστεί κατά της βρουκέλλωσης (<i>B. melitensis</i>) και - απομονώθηκαν στην εκμετάλλευση προέλευσης υπό κτηνιατρικό έλεγχο και κατά τη διάρκεια αυτής της περιόδου έχουν υποστεί δύο δοκιμές για την ανίχνευση βρουκέλλωσης με αρνητικά αποτελέσματα, σε διάστημα τουλάχιστον έξι εβδομάδων (4) σύμφωνα με το Παράρτημα Γ του Π.Δ. 35/1995 (Α' 31), <p>είτε:</p> <ul style="list-style-type: none"> - έχουν εμβολιασθεί, με εμβόλιο Rev-1, το αργότερο δεκαπέντε (15) ημέρες πριν από την εισαγωγή τους στην εκμετάλλευση προορισμού (4) |
|---|

Υπόδειγμα III (μέρος 3)

| | |
|---|--|
| <p>10.8. όσον αφορά τη λοιμώδη επιδημιότητα του κριού (<i>B. ovis</i>), εάν πρόκειται για κριάρια αναπαραγωγής ή εκτροφής που δεν έχουν ευνουχιστεί, πρέπει:</p> <p>i) να προέρχονται από εκμετάλλευση στην οποία δεν διαπιστώθηκε καμία περίπτωση λοιμώδους επιδημιότητας κατά τους τελευταίους δώδεκα μήνες και</p> <p>ii) να έχουν διατηρηθεί επί μονίμου βάσεως στην εν λόγω εκμετάλλευση κατά τις 60 ημέρες πριν από την αποστολή τους και</p> <p>iii) να έχουν υποβληθεί σε συμπληρωματική δοκιμή, κατά τις 30 τελευταίες ημέρες πριν από την αποστολή τους, για την ανίχνευση λοιμώδους επιδημιότητας του κριού (<i>B. ovis</i>), σύμφωνα με το παράρτημα Δ του Π.Δ. 35/1995 (Α' 31),</p> <p>10.9. σύμφωνα με αυτά που γνωρίζει ο υπογράφων και τη γραπτή δήλωση του ιδιοκτήτη, δεν προέρχονται από εκμετάλλευση, ούτε ήρθαν σε επαφή με ζώα εκμετάλλευσης στην οποία έχουν διαπιστωθεί κλινικά συμπτώματα των κάτωθι ασθενειών:</p> <p>i) κατά τους τελευταίους έξι μήνες, η λοιμώδης αγκαλαξία του προβάτου (<i>mycoplasma agalactiae</i>) και η λοιμώδης αγκαλαξία της αίγας (<i>mycoplasma agalactiae</i>, <i>M. capricolum</i>, <i>M. mycoides</i> subsp. <i>mycoides</i> large colony),</p> <p>ii) κατά τους τελευταίους δώδεκα μήνες, η παραφουματίωση ή τυρώδης λεμφαδενίτιδα,</p> <p>iii) κατά τη διάρκεια των τριών τελευταίων ετών, η αδενομάτωση των πνευμόνων, <i>maedi/visna</i> ή ιογενής αρθρίτιδα/εγκεφαλίτιδα των αιγών. Ωστόσο, η προθεσμία αυτή μειώνεται στους δώδεκα μήνες εάν τα ζώα που έχουν προσβληθεί από <i>maedi/visna</i> ή την ιογενή αρθρίτιδα/εγκεφαλίτιδα των αιγών έχουν σφαγεί και τα ζώα που απέμειναν αντέδρασαν αρνητικά σε δύο δοκιμασίες,</p> <p>10.10. όσον αφορά την τρομώδη νόσο τα ζώα:</p> <p>10.10.1. είτε έχουν παραμείνει συνεχώς από τη γέννησή τους ή κατά την τελευταία τριετία σε εκμετάλλευση ή εκμεταλλεύσεις που πληρούν τις ακόλουθες απαιτήσεις επί τρία τουλάχιστον έτη (4):</p> <p>i) υπόκει(ν)ται σε τακτικούς επίσημους κτηνιατρικούς ελέγχους,</p> <p>ii) τα ζώα έχουν σήμανση,</p> <p>iii) δεν έχει επαβεβαιωθεί κρούσμα τρομώδους νόσου,</p> <p>iv) διενεργείται εντός της εκμετάλλευσης δειγματοληπτικός έλεγχος στις ηλικιωμένες προβατίνες που προορίζονται για σφαγή,</p> <p>v) στην εν λόγω εκμετάλλευση εισάγονται μόνο θηλυκά ζώα προερχόμενα από εκμετάλλευση που πληροί τις ίδιες απαιτήσεις</p> <p>10.10.2. είτε είναι πρόβατα με γονότυπο της πρωτεΐνης πρίον ARR/ARR, όπως ορίζεται στο παράρτημα I της απόφασης 2002/1003/EK (4)</p> | |
| <p>11.1. Τα ζώα μεταφέρθηκαν με μεταφορικά μέσα και κλωβούς που έχουν καθαριστεί και απολυμανθεί με επίσημα εγκεκριμένο απολυμαντικό και που εξασφαλίζουν αποτελεσματική προστασία του υγειονομικού καθεστώτος των ζώων</p> <p>11.2. Κατά το χρόνο της επιθεώρησης, τα ζώα ήσαν σε φυσική κατάσταση κατάλληλη για την προβλεπόμενη μετακίνηση, σύμφωνα με τις διατάξεις του Π.Δ. 344/1997(Α' 233) (5)</p> | |
| <p>13. Αποτελέσματα ελέγχου στον τόπο προορισμού (6):</p> | <p>12. Το παρόν πιστοποιητικό:</p> <p>i) ισχύει δέκα ημέρες από την ημερομηνία επιθεώρησης της εκμετάλλευσης προέλευσης,</p> <p>ii) λήγει στις (ημερομηνία) (4)</p> <p>12.1. Έγινε στ..... (τόπος επιθεώρησης)</p> <p>12.2. Έγινε τ..... (ημερομηνία επιθεώρησης)</p> <p>12.3. Υπογραφή του επίσημου κτηνιάτρου: (ονοματεπώνυμο και ιδιότητα με κεφαλαία γράμματα)</p> |
| <p>Ενδεικτικές σημειώσεις</p> <p>(1) Τα υγειονομικά πιστοποιητικά εκδίδονται μόνο για ζώα τα οποία πρόκειται να μεταφερθούν στο ίδιο φορτηγό αυτοκίνητο ή πλοίο, τα οποία προέρχονται από την ίδια εκμετάλλευση και έχουν τον ίδιο παράλητη. Το μέρος 1 συμπληρώνεται από τον αποστολέα, το μέρος 2 συμπληρώνεται από την τοπική κτηνιατρική αρχή.</p> <p>(2) Για τα φορτηγά αυτοκίνητα να αναγραφεί ο αριθμός κυκλοφορίας, και για τα πλοία το όνομα.</p> <p>(3) Να αναφερθεί ο αριθμός ενοτίου.</p> <p>(4) Διαγράφεται την ένδειξη εφόσον δεν ισχύει.</p> <p>(5) Η δήλωση αυτή δεν απαλλάσσει τους μεταφορείς από τις υποχρεώσεις τους που απορρέουν από τις ισχύουσες εθνικές/ κοινοτικές διατάξεις, και ιδίως εκείνες που αφορούν την καλή φυσική κατάσταση των ζώων προς μεταφορά.</p> <p>(6) Συμπληρώνεται από την τοπική κτηνιατρική αρχή του τόπου προορισμού.</p> <p>(*) Ισχύει για μετακινήσεις ζώων στα νησιά, όπου δεν εφαρμόζεται το πρόγραμμα εμβολιασμού με REV -1</p> <p>(**) Ισχύει για μετακινήσεις ζώων στην ηπειρωτική Ελλάδα.</p> | |

Υπόδειγμα IV (μέρος 2)

| | |
|--|---|
| <p>10. Υγειονομικές πληροφορίες</p> <p>Ο υπογεγραμμένος, επίσημος κτηνίατρος, βεβαιώνει ότι τα ζώα που περιγράφονται ανωτέρω είναι ζώα βρουκελλικά και προορίζονται για άμεση σφαγή.</p> <p>10.1. εξετάστηκαν σήμερα (εντός 24 ωρών πριν από τη φόρτωση), και κατά το χρόνο της επιθεώρησης ήταν σε φυσική κατάσταση κατάλληλη για την προβλεπόμενη μετακίνηση σύμφωνα με τις διατάξεις του Π.Δ. 344/97 (Α' 233) (5)</p> <p>10.2. Η άμεση σφαγή τους επιβάλλεται, σύμφωνα με την υπ' αριθμ. απόφαση Νομάρχη/ απόφαση καθολικής σφαγής</p> | |
| <p>12. Αποτελέσματα ελέγχου στον τόπο προορισμού - βεβαίωση σφαγής (6):</p> <p>12.1. Ευρήματα σφάγιου (6)</p> <p>12.2. Τα ζώα έχουν μεταφερθεί με μεταφορικά μέσα και κλωβούς που έχουν καθαρισθεί και απολυμανθεί με επίσημα εγκεκριμένο απολυμαντικό μετά την εκφόρτωση των ζώων.</p> | <p>11. Η επιθεώρηση έγινε : στις (ημερομηνία)</p> <p>11.1. Έγινε στ.: (τόπος επιθεώρησης)</p> <p>11.2. Έγινε την : (ημερομηνία επιθεώρησης)</p> <p>11.3. Υπογραφή επίσημου κτηνιάτρου και σφραγίδα (ονοματεπώνυμο και ιδιότητα με κεφαλαία)</p> |

Ενδεικτικές σημειώσεις

- (1) Εκδίδεται μόνο για ζώα τα οποία είναι θετικά στη βρουκέλλωση και πρόκειται να μεταφερθούν με το ίδιο φορτηγό ή πλοίο σε συγκεκριμένο σφαγείο προκειμένου να σφαγούν αμέσως υπό την άμεση εποπτεία των εμπλεκόμενων κτηνιατρικών αρχών. Το μέρος 1 συμπληρώνεται από τον αποστολέα, το μέρος 2 συμπληρώνεται από την τοπική κτηνιατρική αρχή.
- (2) Για τα φορτηγά αυτοκίνητα αναγράφεται ο αριθμός κυκλοφορίας, για τα πλοία το όνομα
- (3) Αναγράφεται ο αριθμός ενωτίου των ζώων
- (4) Διαγράφεται την ένδειξη εφόσον δεν ισχύει.
- (5) Η δήλωση αυτή δεν απαλλάσσει τους μεταφορείς από τις υποχρεώσεις τους σύμφωνα με τις ισχύουσες διατάξεις, ιδίως όσον αφορά τη φυσική κατάσταση των ζώων προς μεταφορά
- (6) Συμπληρώνεται βάση των αποτελεσμάτων του ελέγχου από τον κτηνίατρο του σφαγείου.

Υπόδειγμα V

| ΑΔΕΙΑ ΜΕΤΑΚΙΝΗΣΗΣ ΠΡΟΣ ΚΑΙ ΑΠΟ ΘΕΡΙΝΟ ΒΟΣΚΟΤΟΠΟ ΑΙΓΟΠΡΟΒΑΤΩΝ | | | | | | | | | | | | | | | | | | | | | | |
|---|---|--|--------------|--|--|--|--|--|--|--|--|--|--|--|--|--|--|--|--|--|--|--|
| 1. ΣΤΟΙΧΕΙΑ ΚΑΤΟΧΟΥ ΕΚΜΕΤΑΛΛΕΥΣΗΣ ΟΝΟΜΑ ΕΠΩΝΥΜΟ..... ΠΑΤΡΩΝΥΜΟ..... ΔΙΕΥΘΥΝΣΗ ΚΑΤΟΙΚΙΑΣ ΚΑΤΟΧΟΥ..... ΝΟΜΟΣ..... ΔΗΜΟΣ..... ΟΔΟΣ..... ΑΡΙΘΜΟΣ..... ΤΑΧ. ΚΩΔΙΚΑΣ..... ΤΗΛ..... ΤΗΛ..... FAX..... | Αριθ. πρωτ. Ημερομηνία ΑΡΜΟΔΙΑ ΑΡΧΗ Ταχ. διεύθυνση | | | | | | | | | | | | | | | | | | | | | |
| 2. ΣΤΟΙΧΕΙΑ ΕΚΜΕΤΑΛΛΕΥΣΗΣ ΚΩΔΙΚΟΣ ΕΚΜΕΤΑΛΛΕΥΣΗΣ..... ΔΙΕΥΘΥΝΣΗ ΕΚΜΕΤΑΛΛΕΥΣΗΣ..... ΝΟΜΟΣ..... ΔΗΜΟΣ..... ΤΟΠΟΘΕΣΙΑ..... ΤΑΧ. ΚΩΔΙΚΑΣ..... ΤΗΛ..... FAX..... ΚΩΔΙΚΟΣ ΑΓΡΟΤΕΜΑΧΙΟΥ ΣΤΑ ΥΔΙΚΩΝ ΕΓΚΑΤΑΣΤΑΣΕΩΝ..... ΠΑΡΑΓΩΓΙΚΗ ΚΑΤΕΥΘΥΝΣΗ ΑΝΑΠΑΡΑΓΩΓΗΣ <input type="checkbox"/> ΓΑΛΑΚΤΟΠΑΡΑΓΩΓΗΣ <input type="checkbox"/> ΚΡΕΟΠΑΡΑΓΩΓΗΣ <input type="checkbox"/> ΥΓΕΙΟΝΟΜΙΚΟ ΚΑΘΕΣΤΩΣ ΩΣ ΠΡΟΣ ΤΗ ΒΡΟΥΚΕΛΛΩΣΗ..... ΕΜΒΟΛΙΑΣΜΟΣ : ΝΑΙ <input type="checkbox"/> ΟΧΙ <input type="checkbox"/> ΗΜΕΡΟΜΗΝΙΑ ΤΕΛΕΥΤΑΙΟΥ ΕΜΒΟΛΙΑΣΜΟΥ..... | 3. ΜΕΤΑΚΙΝΗΣΗ ΣΕ ΘΕΡΙΝΟ ΒΟΣΚΟΤΟΠΟ ΗΜΕΡΟΜΗΝΙΑ ΑΝΑΧΩΡΗΣΗΣ..... ΗΜΕΡΟΜΗΝΙΑ ΕΠΑΝΟΔΟΥ..... ΝΟΜΟΣ ΘΕΡΙΝΗΣ ΔΙΑΒΙΩΣΗΣ..... ΔΗΜΟΣ..... ΚΟΙΝΟΤΗΤΑ..... ΤΟΠΟΘΕΣΙΑ..... ΚΩΔΙΚΟΣ ΑΓΡΟΤΕΜΑΧΙΟΥ ΒΟΣΚΟΤΟΠΟΥ..... ΒΟΣΚΟΤΟΠΟΣ : ΙΔΙΟΚΤΗΤΟΣ <input type="checkbox"/> ΚΟΙΝΟΤΙΚΟΣ <input type="checkbox"/> | | | | | | | | | | | | | | | | | | | | | |
| 4. Τύπος φόρτωσης 5. Μέσο μεταφοράς 5.1. Είδος..... 5.2. Προσδιορισμός..... 5.3. Αριθμός κυκλοφορίας..... 7. Αριθμός ζώων: (αριθμητικά και ολογράφως) | 6. Η παρούσα άδεια : i. ισχύει δέκα ημέρες από την ημερομηνία έκδοσής της ii. λήγει στις.....(ημερομηνία) 6.1. Έγινε στ..... (τόπος επιθεώρησης) 6.2. Έγινε την : (ημερομηνία επιθεώρησης) 6.3. Υπογραφή επίσημου κτηνιάτρου και σφραγίδα (ονοματεπώνυμο και ιδιότητα με κεφαλαία) | | | | | | | | | | | | | | | | | | | | | |
| 8. Ταυτοποίηση των ζώων 8.1. Είδος (-η) ζώων :..... φυλή..... 8.2. Ατομική σήμανση των ζώων που περιλαμβάνονται στην παρούσα παρτίδα <table border="1" style="width: 100%; border-collapse: collapse;"> <thead> <tr> <th style="width: 30%;">επίσημη ατομική σήμανση</th> <th style="width: 40%;">Ηλικία (μήνες) και φύλο (αρ. & θηλ. ευνοχισμένα)</th> <th style="width: 30%;">Αριθμός ζώων</th> </tr> </thead> <tbody> <tr><td> </td><td> </td><td> </td></tr> <tr><td> </td><td> </td><td> </td></tr> <tr><td> </td><td> </td><td> </td></tr> <tr><td> </td><td> </td><td> </td></tr> <tr><td> </td><td> </td><td> </td></tr> <tr><td> </td><td> </td><td> </td></tr> </tbody> </table> | επίσημη ατομική σήμανση | Ηλικία (μήνες) και φύλο (αρ. & θηλ. ευνοχισμένα) | Αριθμός ζώων | | | | | | | | | | | | | | | | | | | 9. Αποτελέσματα ελέγχου στον τόπο προορισμού Υπογραφή επίσημου κτηνιάτρου και σφραγίδα (ονοματεπώνυμο και ιδιότητα με κεφαλαία) |
| επίσημη ατομική σήμανση | Ηλικία (μήνες) και φύλο (αρ. & θηλ. ευνοχισμένα) | Αριθμός ζώων | | | | | | | | | | | | | | | | | | | | |
| | | | | | | | | | | | | | | | | | | | | | | |
| | | | | | | | | | | | | | | | | | | | | | | |
| | | | | | | | | | | | | | | | | | | | | | | |
| | | | | | | | | | | | | | | | | | | | | | | |
| | | | | | | | | | | | | | | | | | | | | | | |
| | | | | | | | | | | | | | | | | | | | | | | |
| ΥΠΟΓΡΑΦΗ ΚΑΤΟΧΟΥ ΕΚΜΕΤΑΛΛΕΥΣΗΣ Ψευδής ή ελλιπής δήλωση κατά την υποβολή του παρόντος έχει ως αποτέλεσμα την επιβολή κυρώσεων σύμφωνα με το άρθρο 23 του Ν.248/1914 όπως αυτό αντικαταστάθηκε από το άρθρο 13 του Ν. 2538/97. | | | | | | | | | | | | | | | | | | | | | | |

ΕΘΝΙΚΟ ΤΥΠΟΓΡΑΦΕΙΟ**ΕΦΗΜΕΡΙΔΑ ΤΗΣ ΚΥΒΕΡΝΗΣΕΩΣ**

ΚΑΠΟΔΙΣΤΡΙΟΥ 34 * ΑΘΗΝΑ 104 32 * FAX 210 52 21 004
 ΗΛΕΚΤΡΟΝΙΚΗ ΔΙΕΥΘΥΝΣΗ: <http://www.et.gr> – e-mail: webmaster@et.gr

Πληροφορίες Α.Ε. - Ε.Π.Ε. και λοιπών Φ.Ε.Κ.: 210 527 9000-4
 Φωτοαντίγραφα παλαιών ΦΕΚ - ΒΙΒΛΙΟΘΗΚΗ - ΜΑΡΝΗ 8 - Τηλ. (210)8220885 - 8222924
 Δωρεάν διάθεση τεύχους Προκηρύξεων ΑΣΕΠ αποκλειστικά από Μάρνη 8

ΠΕΡΙΦΕΡΕΙΑΚΑ ΓΡΑΦΕΙΑ ΠΩΛΗΣΗΣ Φ.Ε.Κ.

| | | | |
|------------------------------|----------------|--------------------------------|----------------|
| ΘΕΣΣΑΛΟΝΙΚΗ - Βασ. Όλγας 227 | (2310) 423 956 | ΛΑΡΙΣΑ - Διοικητήριο | (2410) 597449 |
| ΠΕΙΡΑΙΑΣ - Ευριπίδου 63 | (210) 413 5228 | ΚΕΡΚΥΡΑ - Σαμαρά 13 | (26610) 89 127 |
| ΠΑΤΡΑ - Κορίνθου 327 | (2610) 638 109 | | (26610) 89 105 |
| | (2610) 638 110 | ΗΡΑΚΛΕΙΟ - Πλ. Ελευθερίας 1 | (2810) 396 409 |
| ΙΩΑΝΝΙΝΑ - Διοικητήριο | (26510) 87215 | ΛΕΣΒΟΣ - Πλ.Κωνσταντινουπόλεως | (22510) 46 888 |
| ΚΟΜΟΤΗΝΗ - Δημοκρατίας 1 | (25310) 22 858 | | (22510) 47 533 |

ΤΙΜΗ ΠΩΛΗΣΗΣ ΦΥΛΛΩΝ ΕΦΗΜΕΡΙΔΟΣ ΤΗΣ ΚΥΒΕΡΝΗΣΕΩΣ**Σε έντυπη μορφή:**

- Για τα ΦΕΚ από 1 μέχρι 16 σελίδες σε 1 euro, προσαυξανόμενη κατά 0,20 euro για κάθε επιπλέον οκτασέλιδο ή μέρος αυτού.
- Για τα φωτοαντίγραφα ΦΕΚ σε 0,15 euro ανά σελίδα.

Σε μορφή CD:

| Τεύχος | Περίοδος | EURO | Τεύχος | Περίοδος | EURO |
|--------|----------|------|--|-------------|------|
| Α' | Ετήσιο | 150 | Αναπτυξιακών Πράξεων | Ετήσιο | 50 |
| Α | 3μηνιαίο | 40 | Ν.Π.Δ.Δ. | Ετήσιο | 50 |
| Α' | Μηνιαίο | 15 | Παράρτημα | Ετήσιο | 50 |
| Β' | Ετήσιο | 300 | Εμπορικής και Βιομηχανικής Ιδιοκτησίας | Ετήσιο | 100 |
| Β' | 3μηνιαίο | 80 | Ανωτάτου Ειδικού Δικαστηρίου | Ετήσιο | 5 |
| Β' | Μηνιαίο | 30 | Διακηρύξεων Δημοσίων Συμβάσεων | Ετήσιο | 200 |
| Γ | Ετήσιο | 50 | Διακηρύξεων Δημοσίων Συμβάσεων | Εβδομαδιαίο | 5 |
| Δ' | Ετήσιο | 220 | Α.Ε. & Ε.Π.Ε | Μηνιαίο | 100 |
| Δ' | 3μηνιαίο | 60 | | | |

- Η τιμή πώλησης μεμονωμένων Φ.Ε.Κ. ειδικού ενδιαφέροντος σε μορφή cd-rom και μέχρι 100 σελίδες σε 5 euro προσαυξανόμενη κατά 1 euro ανά 50 σελίδες.
- Η τιμή πώλησης σε μορφή cd-rom δημοσιευμάτων μιας εταιρείας στο τεύχος Α.Ε. και Ε.Π.Ε. σε 5 euro ανά έτος.

Τα παραπάνω cd-rom διατίθενται ύστερα από σχετική παραγγελία και αφορούν Φ.Ε.Κ. που έχουν δημοσιευθεί μετά από το έτος 1994.

ΠΑΡΑΓΓΕΛΙΑ ΚΑΙ ΑΠΟΣΤΟΛΗ Φ.Ε.Κ. : τηλεφωνικά : 210- 9472555, fax :210- 9472556 internet : <http://www.et.gr>

ΕΤΗΣΙΕΣ ΣΥΝΔΡΟΜΕΣ Φ.Ε.Κ.

| | Σε έντυπη μορφή | Από το Internet |
|--|-----------------|-----------------|
| Α' (Νόμοι, Π.Δ., Συμβάσεις κτλ.) | 225 € | 190 € |
| Β' (Υπουργικές αποφάσεις κτλ.) | 320 € | 225 € |
| Γ' (Διορισμοί, απολύσεις κτλ. Δημ. Υπαλλήλων) | 65 € | ΔΩΡΕΑΝ |
| Δ' (Απαλλοτριώσεις, πολεοδομία κτλ.) | 320 € | 160 € |
| Αναπτυξιακών Πράξεων και Συμβάσεων (Τ.Α.Π.Σ.) | 160 € | 95 € |
| Ν.Π.Δ.Δ. (Διορισμοί κτλ. προσωπικού Ν.Π.Δ.Δ.) | 65 € | ΔΩΡΕΑΝ |
| Παράρτημα (Προκηρύξεις θέσεων ΔΕΠ κτλ.) | 33 € | ΔΩΡΕΑΝ |
| Δελτίο Εμπορικής και Βιομ/κής Ιδιοκτησίας (Δ.Ε.Β.Ι.) | 65 € | 33 € |
| Ανωτάτου Ειδικού Δικαστηρίου (Α.Ε.Δ.) | 10 € | ΔΩΡΕΑΝ |
| Ανωνύμων Εταιρειών & Ε.Π.Ε. | 2.250 € | 645 € |
| Διακηρύξεων Δημοσίων Συμβάσεων (Δ.Δ.Σ.) | 225 € | 95 € |
| Πρώτο (Α'), Δεύτερο (Β') και Τέταρτο (Δ') | - | 450 € |

Για την παροχή δικαιώματος ηλεκτρονικής πρόσβασης σε Φ.Ε.Κ. προηγούμενων ετών, η τιμή προσαυξάνεται πέραν του ποσού της ετήσιας συνδρομής έτους 2004, κατά 25 euro ανά έτος παλαιότητας και ανά τεύχος.

* Οι συνδρομές του εσωτερικού προπληρώνονται στις ΔΟΥ (το ποσό συνδρομής καταβάλλεται στον κωδικό αριθμό εσόδων ΚΑΕ 2531 και το ποσό υπέρ ΤΑΠΕΤ (5% του ποσού της συνδρομής) στον κωδικό αριθμό εσόδων ΚΑΕ 3512). Το πρωτότυπο αποδεικτικό είσπραξης (διπλότυπο) θα πρέπει να αποστέλλεται ή να κατατίθεται στην αρμόδια Υπηρεσία του Εθνικού Τυπογραφείου.

* Η πληρωμή του υπέρ ΤΑΠΕΤ ποσού που αντιστοιχεί σε συνδρομές, εισπράττεται και από τις ΔΟΥ.

* Οι συνδρομητές του εξωτερικού έχουν τη δυνατότητα λήψης των δημοσιευμάτων μέσω internet, με την καταβολή των αντίστοιχων ποσών συνδρομής και ΤΑΠΕΤ.

* Οι Νομαρχιακές Αυτοδιοικήσεις, οι Δήμοι, οι Κοινότητες ως και οι επιχειρήσεις αυτών πληρώνουν το μισό χρηματικό ποσό της συνδρομής και ολόκληρο το ποσό υπέρ του ΤΑΠΕΤ.

* Η συνδρομή ισχύει για ένα ημερολογιακό έτος. Δεν εγγράφονται συνδρομητές για μικρότερο χρονικό διάστημα.

* Η εγγραφή ή ανανέωση της συνδρομής πραγματοποιείται το αργότερο μέχρι την 31ην Δεκεμβρίου κάθε έτους.

* Αντίγραφα διπλότυπων, ταχυδρομικές επιταγές και χρηματικά γραμμάτια δεν γίνονται δεκτά.

Οι υπηρεσίες εξυπηρέτησης των πολιτών λειτουργούν καθημερινά από 08.00' έως 13.00'