

# ΣΥΣΤΗΜΑ ΣΗΜΑΝΣΗΣ ΚΑΙ ΚΑΤΑΓΡΑΦΗΣ ΑΙΓΟΠΡΟΒΑΤΩΝ

Κωδικοποίηση διατάξεων εθνικής  
νομοθεσίας



ΥΠΟΥΡΓΕΙΟ ΑΓΡΟΤΙΚΗΣ ΑΝΑΠΤΥΞΗΣ ΚΑΙ ΤΡΟΦΙΜΩΝ – ΓΕΝ. Δ/ΝΣΗ  
ΒΙΩΣΙΜΗΣ ΖΩΙΚΗΣ ΠΑΡΑΓΩΓΗΣ & ΚΤΗΝΙΑΤΡΙΚΗΣ – Δ/ΝΣΗ ΠΡΟΣΤΑΣΙΑΣ  
ΤΩΝ ΖΩΩΝ, ΦΑΡΜΑΚΩΝ & ΚΤΗΝΙΑΤΡΙΚΩΝ ΕΦΑΡΜΟΓΩΝ – ΤΜΗΜΑ Β'

05.09.2017



## **ΚΩΔΙΚΟΠΟΙΗΣΗ ΔΙΑΤΑΞΕΩΝ ΤΗΣ:**

Αριθ. **263493/27.07.2004** απόφασης Υπουργών Οικονομίας και Οικονομικών και Αγροτικής Ανάπτυξης και Τροφίμων (ΦΕΚ Β' 1253/2004) «Συμπληρωματικά μέτρα για την εφαρμογή του συστήματος αναγνώρισης και καταγραφής των εκμεταλλεύσεων αιγοπροβάτων και του ζωικού τους κεφαλαίου σε εφαρμογή του Κανονισμού (ΕΚ) 21/2004 του Συμβουλίου.»

**Όπως τροποποιήθηκε και συμπληρώθηκε με τις:**

1. Αριθ. 134167/18.04.2011 απόφαση Υπουργών Οικονομίας και Οικονομικών και Αγροτικής Ανάπτυξης και Τροφίμων (ΦΕΚ Β' 823/2011) «Τροποποίηση της αριθ. 263493/27.07.2004 ΚΥΑ "Συμπληρωματικά μέτρα για την εφαρμογή του συστήματος αναγνώρισης και καταγραφής των εκμεταλλεύσεων αιγοπροβάτων και του ζωικού τους κεφαλαίου σε εφαρμογή του Κανονισμού (ΕΚ) 21/2004 του Συμβουλίου" (Β' 1253), σε εκτέλεση των Κανονισμών (ΕΚ) 1505/2006, 933/2008 και 759/2009 της Επιτροπής και του Κανονισμού (ΕΚ) 1560/2007 του Συμβουλίου.»
2. Αριθ. 1952/92114/04.09.2017 απόφαση Υπουργού Αγροτικής Ανάπτυξης και Τροφίμων (ΦΕΚ Β' 3190) «Τροποποίηση της αριθ. 263493/27.07.2004 απόφασης των Υπουργών Οικονομίας και Οικονομικών και Αγροτικής Ανάπτυξης και Τροφίμων "Συμπληρωματικά μέτρα για την εφαρμογή του συστήματος αναγνώρισης και καταγραφής των εκμεταλλεύσεων αιγοπροβάτων και του ζωικού τους κεφαλαίου σε εφαρμογή του Κανονισμού (ΕΚ) 21/2004 του Συμβουλίου" (Β'1253/16.8.2004), όπως τροποποιήθηκε και ισχύει»

## Άρθρο 1

### ΣΚΟΠΟΣ

Με την παρούσα απόφαση θεσπίζονται τα αναγκαία συμπληρωματικά μέτρα για την εφαρμογή του Κανονισμού 21/2004/ΕΚ του Συμβουλίου (ΕΕ αρ. L 5 σελ. 8 της 9.1.2004) “για την θέσπιση συστήματος αναγνώρισης και καταγραφής των αιγοπροβάτων και για την τροποποίηση του κανονισμού (ΕΚ) αριθ. 1782/2003 και των οδηγιών 92/102/ΕΟΚ και 64/432/ΕΟΚ”.

## Άρθρο 2

### ΟΡΙΣΜΟΙ

Κατά την έννοια της παρούσας απόφασης νοούνται :

Α) Αρμόδιες αρχές : Οι οριζόμενες στο άρθρο 3 της παρούσας απόφασης.

Β) Ζώα : κάθε αιγοπρόβατο .

Γ) Κάτοχος : Κάθε φυσικό ή νομικό πρόσωπο που είναι έστω και προσωρινά, υπεύθυνο για τα ζώα πλην των κτηνιατρείων ή κτηνιατρικών κλινικών .

Δ) Εκμετάλλευση : Κάθε εγκατάσταση, κτίσμα, ή σε περίπτωση ελεύθερης βοσκής, κάθε τόπος, όπου κρατούνται, εκτρέφονται ή υποβάλλονται σε χειρισμούς ζώα σε μόνιμη ή προσωρινή βάση πλην των κτηνιατρείων ή κτηνιατρικών κλινικών.

Ε) Αγέλη : Ένα ζώο ή το σύνολο των ζώων που διατηρούνται σε μία εκμετάλλευση. Όταν σε μία εκμετάλλευση συστεγάζονται περισσότερες από μία αγέλες που ανήκουν σε διαφορετικούς κατόχους, οι αγέλες αυτές απαρτίζουν ενιαία επιδημιολογική μονάδα και έχουν το ίδιο υγειονομικό καθεστώς.

ΣΤ) «Φορέας εκτέλεσης του προγράμματος σήμανσης και καταγραφής αιγοπροβάτων και καταχώρησης στοιχείων στην ηλεκτρονική βάση δεδομένων» : Το φυσικό ή νομικό πρόσωπο που αναλαμβάνει εν όλω ή εν μέρει την εκτέλεση του παραπάνω προγράμματος για το σύνολο ή για μέρος της ελληνικής επικράτειας σύμφωνα με τα προβλεπόμενα στο άρθρο 20 γ του Ν. 248/1914 (Α 110) όπως αυτό προστέθηκε με το άρθρο 13 του Ν. 2538/1997 (Α 242).

## Άρθρο 3

### ΑΡΜΟΔΙΕΣ ΑΡΧΕΣ

Α. Για την εφαρμογή της παρούσας απόφασης, ως αρμόδιες αρχές για την λειτουργία του συστήματος ορίζονται :

1. Η Γενική Διεύθυνση Κτηνιατρικής / Διεύθυνση Κτηνιατρικής Αντίληψης, Φαρμάκων και Εφαρμογών ( Κ.Α.Φ.Ε.) του Υπουργείου Αγροτικής Ανάπτυξης και Τροφίμων.

2. Η Διεύθυνση Πληροφορικής του Υπουργείου Αγροτικής Ανάπτυξης και Τροφίμων.

3. Οι Κτηνιατρικές αρχές των Νομαρχιακών Αυτοδιοικήσεων (Ν.Α.).

Β. Στις αρμοδιότητες της Διεύθυνσης Κ.Α.Φ.Ε. του Υπουργείου Αγροτικής Ανάπτυξης και Τροφίμων περιλαμβάνονται και οι ακόλουθες:

1. Η ενσωμάτωση όπου αυτό απαιτείται της Κοινοτικής Νομοθεσίας στο εθνικό δίκαιο, η έκδοση πράξεων κανονιστικού περιεχομένου για τη θέσπιση των αναγκαίων συμπληρωματικών μέτρων

εκτέλεσης Κοινοτικών κανόνων καθώς και εγκυκλίων όσον αφορά στην σήμανση και στην καταγραφή των αιγοπροβάτων, για την εφαρμογή των στην Ελληνική επικράτεια.

2. Η τήρηση αρχείου της Κοινοτικής και Εθνικής Νομοθεσίας για την σήμανση και την καταγραφή των αιγοπροβάτων και η μέριμνα για την αποστολή της παραπάνω νομοθεσίας στις Κτηνιατρικές αρχές των Ν.Α.

3. Η συνεργασία με άλλες συναρμόδιες υπηρεσίες και φορείς στα πλαίσια της εφαρμογής του Ολοκληρωμένου Συστήματος Διαχείρισης και Ελέγχου .

4. Η συνεργασία με την Διεύθυνση Πληροφορικής του Υπουργείου Αγροτικής Ανάπτυξης και Τροφίμων για τον έλεγχο της λειτουργίας της ηλεκτρονικής βάσης δεδομένων στην οποία καταχωρούνται τα στοιχεία που αφορούν τις εκμεταλλεύσεις και τον ζωικό πληθυσμό των αιγοπροβάτων στην ελληνική επικράτεια.

5. Η συνεργασία με τις Κτηνιατρικές αρχές των Ν.Α., ο συντονισμός των ενεργειών τους και η παροχή σε αυτές τεχνικών οδηγιών , εκπαίδευσης προσωπικού και κάθε άλλου είδους υποστήριξης για την πλήρη και ενιαία εφαρμογή του προγράμματος σήμανσης και καταγραφής των αιγοπροβάτων σε όλη τη χώρα.

6. Ο έλεγχος και η εποπτεία των φορέων που αναλαμβάνουν προγράμματα σήμανσης των αιγοπροβάτων και καταγραφής των εκμεταλλεύσεων και του ζωϊκού τους πληθυσμού στο σύνολο ή σε μέρος της ελληνικής επικράτειας, καθώς και των φορέων που αναλαμβάνουν την καταχώρηση στοιχείων στην ηλεκτρονική βάση δεδομένων, σε συνεργασία με την Δ/νση Πληροφορικής του Υπουργείου Αγροτικής Ανάπτυξης και Τροφίμων και τις Κτηνιατρικές αρχές των Ν.Α..

7. Η διαχείριση της ηλεκτρονικής σήμανσης των παραγωγικών και μη ζώων ως προς τις διαδικασίες τοποθέτησης ηλεκτρονικών πομποδεκτών, τους ελέγχους, τις πάσης φύσεως εγκρίσεις και πιστοποιήσεις και την εισήγηση έκδοσης πράξεων κανονιστικού περιεχομένου και εγκυκλίων σχετικά με την εφαρμογή της ηλεκτρονικής σήμανσης γενικότερα.

Η χορήγηση έγκρισης των αριθμών των πομποδεκτών που είναι δυνατόν να διακινούνται από κάθε μια από τις κατασκευάστριες ή προμηθεύτριες εταιρείες.

Η συνεργασία με ερευνητικά κέντρα της Ευρωπαϊκής Ένωσης και της χώρας καθώς και με άλλες συναρμόδιες αρχές και φορείς για την εκτέλεση του έργου της ηλεκτρονικής σήμανσης.

Γ. Στις αρμοδιότητες της Διεύθυνσης Πληροφορικής του Υπουργείου Αγροτικής Ανάπτυξης και Τροφίμων περιλαμβάνονται και οι ακόλουθες:

1. Η παροχή της απαραίτητης μηχανογραφικής υποδομής (κεντρικοί ηλεκτρονικοί υπολογιστές, δίκτυο κλπ) για τη λειτουργία της κεντρικής ηλεκτρονικής βάσης δεδομένων στην οποία καταχωρούνται τα στοιχεία που αφορούν τις εκμεταλλεύσεις και το ζωικό πληθυσμό των αιγοπροβάτων.

2. Η εξασφάλιση της συνεχούς λειτουργίας, η τεχνική υποστήριξη, η συντήρηση και η προστασία της παραπάνω μηχανογραφικής υποδομής.

3. Η διάθεση του απαραίτητου εξειδικευμένου προσωπικού (υπεύθυνοι εφαρμογών, χειριστές, τεχνικοί κλπ) για τη λειτουργία της βάσης δεδομένων.

4. Η χορήγηση κωδικών πρόσβασης στους χρήστες της εφαρμογής (υπηρεσίες και φορείς του Υπουργείου Αγροτικής Ανάπτυξης και Τροφίμων, Ν.Α. κλπ) σε συνεργασία με τη Διεύθυνση Κ.Α.Φ.Ε. του Υπουργείου Αγροτικής Ανάπτυξης και Τροφίμων.

5. Η εξασφάλιση της επικοινωνίας της βάσης δεδομένων με την κεντρική βάση δεδομένων του Ολοκληρωμένου Συστήματος Διαχείρισης και Ελέγχου.

6. Η υποχρέωση τήρησης αντιγράφων ασφαλείας (back up) ώστε τα στοιχεία που καταχωρούνται στη βάση δεδομένων να είναι διαθέσιμα για έλεγχο μετά από τουλάχιστον τρία (3) έτη.

Δ. Στις αρμοδιότητες των Κτηνιατρικών αρχών των Ν.Α. περιλαμβάνονται και οι ακόλουθες:

1. Η Κατάρτιση και η τήρηση, ανά τοπική κτηνιατρική μονάδα, ενημερωμένων καταλόγων των εκμεταλλεύσεων αιγοπροβάτων του Νομού με κωδικό αριθμό για κάθε εκμετάλλευση.

2. Η μέριμνα για την καταχώρηση στην ηλεκτρονική βάση δεδομένων του Υπουργείου Αγροτικής Ανάπτυξης και Τροφίμων των στοιχείων που αφορούν στους καταλόγους των εκμεταλλεύσεων, στην απογραφή του ζωικού πληθυσμού, στους ελέγχους και στις επιβληθείσες κυρώσεις .

3. Η μέριμνα για την ενημέρωση των κατόχων των ζώων, της Τοπικής Αυτοδιοίκησης, των Ενώσεων Συνεταιρισμών και των επαγγελματικών συλλόγων των παραγωγών σχετικά με την εθνική και κοινοτική νομοθεσία που αφορούν στη σήμανση και την καταγραφή των αιγοπροβάτων με διαλέξεις, ομιλίες, ενημερωτικά φυλλάδια, ανακοινώσεις κλπ.

4. Η μέριμνα για την εφαρμογή εκ μέρους των κατόχων των ζώων των διατάξεων που αφορούν τη σήμανση των ζώων, την τήρηση και την ενημέρωση των μητρώων στις εκμεταλλεύσεις και η παροχή στους κατόχους της αναγκαίας τεχνικής εκπαίδευσης και υποστήριξης ώστε οι τελευταίοι να προβαίνουν στη σήμανση των ζώων τους και την τήρηση των μητρώων.

5. Η χορήγηση έγκρισης για τους αριθμούς των ενωτίων Τύπου 1 και Τύπου 2 ή των ηλεκτρονικών πομποδεκτών που πρέπει να αγοραστούν από τους κατόχους των εκμεταλλεύσεων.

6. Ο έλεγχος και η εποπτεία των φορέων που αναλαμβάνουν προγράμματα σήμανσης των αιγοπροβάτων και καταγραφής των εκμεταλλεύσεων και του ζωικού τους πληθυσμού στην περιοχή δικαιοδοσίας τους, καθώς και των φορέων που αναλαμβάνουν την καταχώρηση στοιχείων στην ηλεκτρονική βάση δεδομένων, σε συνεργασία με τη Γενική Δ/ση Κτηνιατρικής και τη Δ/ση Πληροφορικής του Υπουργείου Αγροτικής Ανάπτυξης και Τροφίμων.

7. Η διεξαγωγή ελέγχων στις εκμεταλλεύσεις αιγοπροβάτων, η εισήγηση για επιβολή διοικητικών κυρώσεων στους παραβάτες και η παροχή στοιχείων στην Διεύθυνση Κ.Α.Φ.Ε. του Υπουργείου Αγροτικής Ανάπτυξης και Τροφίμων σύμφωνα με τα προβλεπόμενα στα άρθρα 11 και 12 της παρούσας απόφασης.

#### Άρθρο 4

##### ΠΕΡΙΓΡΑΦΗ ΤΟΥ ΣΥΣΤΗΜΑΤΟΣ ΑΝΑΓΝΩΡΙΣΗΣ ΚΑΙ ΚΑΤΑΓΡΑΦΗΣ

Το Σύστημα σήμανσης, καταγραφής και επιτήρησης μετακινήσεων περιλαμβάνει τα ακόλουθα στοιχεία:

1. Καταλόγους εκμεταλλεύσεων αιγοπροβάτων

2. Σήμανση των αιγοπροβάτων

3. Μητρώα εκμεταλλεύσεων

4 .Ηλεκτρονική βάση δεδομένων

5. Έγγραφα κυκλοφορίας

Η αναλυτική περιγραφή των επί μέρους στοιχείων καθορίζεται στα άρθρα 5, 6, 7 ,8 και 9 της παρούσας απόφασης.

## Άρθρο 5

### ΚΑΤΑΛΟΓΟΙ ΕΚΜΕΤΑΛΛΕΥΣΕΩΝ ΑΙΓΟΠΡΟΒΑΤΩΝ

*A. Στους καταλόγους εκμεταλλεύσεων αιγοπροβάτων, που καταρτίζονται και τηρούνται στις κτηνιατρικές υπηρεσίες των Περιφερειακών Ενοτήτων (Π.Ε.) ή στις κτηνιατρικές υπηρεσίες των Περιφερειών της χώρας, εγγράφονται υποχρεωτικά όλες οι εκμεταλλεύσεις αιγοπροβάτων που βρίσκονται εντός των γεωγραφικών ορίων αρμοδιότητάς τους και αποτελούν τη χειμερινή διαμονή αγελών αιγοπροβάτων, ανεξάρτητα από τον αριθμό των ζώων τους. Όταν σε μία εκμετάλλευση συστεγάζονται δύο (2) ή περισσότερες αγέλες που ανήκουν σε διαφορετικούς κατόχους, κάθε αγέλη εγγράφεται χωριστά, ως διακριτή εκμετάλλευση, στον κατάλογο.*

*B. Σε κάθε εκμετάλλευση αιγοπροβάτων που εγγράφεται στους καταλόγους της παρ. Α χορηγείται κωδικός αριθμός εκμετάλλευσης, ο οποίος έχει την εξής μορφή:*

***EL 01 300001***

*Όπου :*

***EL*** Λογότυπο της Ελλάδας

***01*** Κωδικός αριθμός της Περιφερειακής Ενότητας

***300001*** Κωδικός αριθμός της εκμετάλλευσης

*Γ. Για την εγγραφή στους καταλόγους εκμεταλλεύσεων και τη χορήγηση κωδικού αριθμού ο κάτοχος της εκμετάλλευσης υποβάλλει προς την αρμόδια κτηνιατρική υπηρεσία της οικείας Π.Ε. ή Περιφέρειας αίτηση - δήλωση καταγραφής της εκμετάλλευσης σύμφωνα με το Παράρτημα 4 του άρθρου 14. Όταν οι αρμόδιες υπηρεσίες διαπιστώνουν την κατοχή ζώων σε μη εγγεγραμμένη εκμετάλλευση, προβαίνουν στην εγγραφή της στους καταλόγους της παρ. Α και στη χορήγηση του κωδικού αριθμού της παρ. Β. Στην περίπτωση αυτή επιβάλλονται στον κάτοχο τα διοικητικά μέτρα συμμόρφωσης και οι διοικητικές και ποινικές κυρώσεις της παρ. Η του άρθρου 11.*

*Δ. Η χορήγηση κωδικού αριθμού εκμετάλλευσης δεν απαλλάσσει την κτηνοτροφική εγκατάσταση από την υποχρέωση τήρησης των όρων και των προϋποθέσεων της ισχύουσας εθνικής νομοθεσίας περί έγκρισης ή/και αδειοδότησης των σταβλικών εγκαταστάσεων, ούτε τον κάτοχο των ζώων από τις υποχρεώσεις της ισχύουσας εθνικής και ενωσιακής νομοθεσίας που αφορούν την υγεία των ζώων, την προστασία των ζώων και τη δημόσια υγεία.*

*Ε. Οι κατάλογοι εκμεταλλεύσεων περιέχουν για κάθε εκμετάλλευση, τουλάχιστον τα παρακάτω στοιχεία:*

*1.Την επωνυμία ή το ονοματεπώνυμο του κατόχου και του υπεύθυνου για τη φροντίδα των ζώων της εκμετάλλευσης, εάν αυτός διαφέρει από τον κάτοχο,*

2. Τον κωδικό αριθμό της εκμετάλλευσης,
3. Το ΑΦΜ και τον Αριθμό Δελτίου Ταυτότητας του κατόχου και του υπεύθυνου για τη φροντίδα των ζώων της εκμετάλλευσης, εάν αυτός διαφέρει από τον κάτοχο,
4. Τον Δήμο και την ειδική τοποθεσία που βρίσκεται η εκμετάλλευση,
5. Την ταχυδρομική διεύθυνση και τον ταχυδρομικό κώδικα της εκμετάλλευσης,
6. Τις γεωγραφικές συντεταγμένες της εκμετάλλευσης,
7. Την ταχυδρομική διεύθυνση και τον ταχυδρομικό κώδικα της κατοικίας του κατόχου και του υπεύθυνου για τη φροντίδα των ζώων της εκμετάλλευσης, εάν αυτός διαφέρει από τον κάτοχο,
8. Τη θερινή διαμονή της αγέλης, στην περίπτωση μετακίνησης των ζώων για βόσκηση κατά το θέρος (μετακίνηση σε θερινούς βοσκότοπους),
9. Τις τυχόν συστεγαζόμενες εκμεταλλεύσεις,
10. Την αναλυτική κατά είδος και κατηγορία ζώου απογραφή της εκμετάλλευσης.

*ΣΤ. Τα επιμέρους στοιχεία των καταλόγων των εκμεταλλεύσεων, τα οποία καταχωρίζονται και στην ηλεκτρονική βάση δεδομένων του άρθρου 9, πρέπει να διατηρούνται σε αυτήν τουλάχιστον τρία (3) έτη μετά τη διακοπή της λειτουργίας των εκμεταλλεύσεων. Η διακοπή λειτουργίας μιας εκμετάλλευσης αιγοπροβάτων γίνεται με δήλωση του κατόχου προς την αρμόδια κτηνιατρική υπηρεσία της οικείας Π.Ε. ή Περιφέρειας, σύμφωνα με το Παράρτημα 5 του άρθρου 14. Οποιαδήποτε μεταβολή των στοιχείων των περιπτώσεων 1 και 3, όσον αφορά τον υπεύθυνο για τη φροντίδα των ζώων της εκμετάλλευσης, και των περιπτώσεων 7, 8 και 9 της παρ. Ε πρέπει να γνωστοποιείται εντός επτά (7) ημερών στην αρμόδια κτηνιατρική υπηρεσία της οικείας Π.Ε. ή Περιφέρειας με δήλωση του κατόχου, σύμφωνα με το Παράρτημα 5 του άρθρου 14.*

## Άρθρο 6

### ΣΗΜΑΝΣΗ ΑΙΓΟΠΡΟΒΑΤΩΝ

Α. Η σήμανση των αιγοπροβάτων, στο πλαίσιο του συστήματος αναγνώρισης και καταγραφής, γίνεται αποκλειστικά με μέσα σήμανσης εγκεκριμένα από τις αρμόδιες αρχές και σχεδιασμένα έτσι ώστε να παραμένουν επί των ζώων χωρίς να είναι επιβλαβή για αυτά και να μπορούν εύκολα να αφαιρεθούν από την τροφική αλυσίδα.

Β. Όλα τα αιγοπρόβατα που έχουν γεννηθεί σε μία εκμετάλλευση σημαίνονται υποχρεωτικά εντός προθεσμίας έξι (6) μηνών από τη γέννησή τους και, σε κάθε περίπτωση, πριν εγκαταλείψουν την εκμετάλλευση, με τη χρήση συμβατικών (δύο τύποι ενωτίων – ενώτια τύπου 1 και ενώτια τύπου 2) και ηλεκτρονικών μέσων σήμανσης (ηλεκτρονικοί στομαχικοί βώλοι, ηλεκτρονικά ενώτια), των οποίων οι αναγραφόμενες/κωδικοποιημένες πληροφορίες, οι προδιαγραφές και τα τεχνικά χαρακτηριστικά καθορίζονται στα Παραρτήματα 1 και 2 της παρούσας. Κατά την τοποθέτηση των μέσων σήμανσης λαμβάνονται όλα τα ενδεικνυόμενα μέτρα ώστε να μην προκαλούνται τραυματισμοί ή/και μολύνσεις στα ζώα.

Γ. Σε κάθε ζώο τοποθετείται ένα ενώτιο τύπου 1 στο αριστερό αυτί και ένα ηλεκτρονικό μέσο σήμανσης (ηλεκτρονικός στομαχικός βώλος ή ηλεκτρονικό ενώτιο τοποθετημένο στο δεξί αυτί), το οποίο περιλαμβάνει, μεταξύ άλλων, τις ίδιες πληροφορίες με το ενώτιο τύπου 1.

*Δ. α) Κατ' εξαίρεση από τα προβλεπόμενα στην παρ. Γ, η σήμανση πραγματοποιείται με την τοποθέτηση δύο (2) ενωτίων τύπου 1, ένα στο κάθε αυτί, στις περιπτώσεις:*

*1. ζώων ηλικίας μικρότερης των 6 μηνών, όταν πρόκειται να εγκαταλείψουν την εκμετάλλευση γέννησής τους για να πουληθούν σε άλλη εκμετάλλευση με σκοπό την πάχυνση ή την αναπαραγωγή,*

*2. ζώων ηλικίας μικρότερης των 6 μηνών, όταν πρόκειται να διενεργηθεί αιμοληψία και χρειάζεται να είναι γνωστός ο ατομικός αριθμός τους,*

*3. ζώων ηλικίας μικρότερης των 6 μηνών, όταν η εκμετάλλευση είναι υπό καθεστώς υγειονομικής επιτήρησης και πρέπει άμεσα να σημανθούν όλα τα ζώα με στόχο την καταπολέμηση μίας επιζωοτίας.*

*β) Τη σήμανσή τους με δύο (2) ενώτια τύπου 1, ένα στο κάθε αυτί, είναι δυνατό να διατηρούν και τα ζώα που έχουν γεννηθεί πριν την 31.12.2009, όταν έχουν σημανθεί εμπρόθεσμα και εξακολουθούν να παραμένουν στις εκμεταλλεύσεις εν ζωή. Σε περίπτωση απώλειας, στα εν λόγω ζώα, των ήδη χρησιμοποιηθέντων για τη σήμανσή τους μέσων και σε εφαρμογή της παρ. Γ του άρθρου 7, επανασημαίνονται σύμφωνα με την παρ. Γ του παρόντος.*

*Ε. Τα ζώα που σημαίνονται σύμφωνα με τις διατάξεις της προηγούμενης παρ. Δ δεν δύναται να αποτελούν αντικείμενο ενδοκοινοτικού εμπορίου ή να προορίζονται για εξαγωγή σε τρίτη χώρα, εάν, δε, παραμείνουν στην εκτροφή γέννησης ή προορισμού πέραν της ηλικίας των έξι μηνών, σημαίνονται κατά τα προβλεπόμενα στην παρ. Γ του παρόντος, με την αφαίρεση του ενωτίου τύπου 1 από το δεξί αυτί και την τοποθέτηση ηλεκτρονικού μέσου σήμανσης, το οποίο περιλαμβάνει, μεταξύ άλλων, τις ίδιες κωδικοποιημένες πληροφορίες με το αρχικά τοποθετημένο συμβατικό μέσο σήμανσης.*

*ΣΤ. Τα αμνοερίφια που είναι μικρότερα των έξι (6) μηνών, τα οποία πρόκειται να οδηγηθούν κατευθείαν από την εκμετάλλευση γέννησής τους στο σφαγείο και δεν προορίζονται για ενδοκοινοτικό εμπόριο ή για εξαγωγή σε τρίτες χώρες, σημαίνονται μόνο με ένα ενώτιο τύπου 2, το οποίο τοποθετείται στο αριστερό αυτί του ζώου.*

*Ζ. Κάθε ζώο που αποστέλλεται στην Ελλάδα από άλλα κράτη μέλη της Ευρωπαϊκής Ένωσης και προορίζεται για αναπαραγωγή ή πάχυνση, διατηρεί την αρχική σήμανσή του. Σε περίπτωση που τα μέσα σήμανσης απολεσθούν ή καταστούν δυσανάγνωστα, επιβάλλεται η αντικατάστασή τους, το ταχύτερο δυνατό, από μέσα σήμανσης που περιλαμβάνουν, μεταξύ άλλων, τις ίδιες αναγραφόμενες / κωδικοποιημένες πληροφορίες.*

*Η. Κάθε ζώο που εισάγεται από τρίτη χώρα σημαίνεται σύμφωνα με τα οριζόμενα στην παρ. Γ του παρόντος στην εκμετάλλευση προορισμού στην οποία εκτρέφονται ζώα, εντός προθεσμίας δεκατεσσάρων (14) ημερών από τη διενέργεια των ελέγχων στο μεθοριακό σταθμό κτηνιατρικής επιθεώρησης και, οπωσδήποτε, πριν από την αναχώρησή του από την εκμετάλλευση. Στην περίπτωση αυτή, η αρχική σήμανση της τρίτης χώρας καταχωρείται στο μητρώο της εκμετάλλευσης και αντιστοιχείται με τον ελληνικό "ατομικό κωδικό αριθμό αναγνώρισης" που δίνεται στο ζώο. Ωστόσο, τα ζώα που εισάγονται από τρίτη χώρα, προορίζονται για σφαγή, μεταφέρονται στο σφαγείο απευθείας από το μεθοριακό σταθμό κτηνιατρικής επιθεώρησης και σφάζονται εντός πέντε (5) ημερών από τη διενέργεια των ελέγχων κατά την είσοδο στην ελληνική επικράτεια, διατηρούν τη σήμανση της τρίτης χώρας.*

*Θ. Τα μέσα σήμανσης δεν επιτρέπεται να αφαιρούνται από τα ζώα, με εξαίρεση τις περιπτώσεις που εμπíπτουν στην παρ. Ε του παρόντος, ούτε να παραποιούνται ή να αντικαθίστανται από μέσα σήμανσης που*



περιλαμβάνουν αναγραφόμενες/κωδικοποιημένες πληροφορίες που θίγουν το στόχο της ανιχνευσιμότητας των ζώων.

*I. Η σήμανση των αιγοπροβάτων που φέρουν αυτιά με ανατομικές ιδιαιτερότητες, οι οποίες καθιστούν αδύνατη ή επισφαλή την τοποθέτηση ενωτίων, δύναται να γίνεται με ενδοστομαχικό βώλο που φέρει πομποδέκτη με αριθμό ατομικής σήμανσης. Τα εν λόγω ζώα δεν δύναται να αποτελούν αντικείμενο ενδοκοινοτικού εμπορίου ή να εξάγονται σε τρίτη χώρα.*

## Άρθρο 7

### ΔΙΑΔΙΚΑΣΙΑ ΣΗΜΑΝΣΗΣ

*A. Ο κάτοχος των ζώων, με εξαίρεση τους μεταφορείς, οφείλει να προμηθεύεται και να τοποθετεί στα ζώα του μέσα σήμανσης που είναι εγκεκριμένα από τις αρμόδιες αρχές, σύμφωνα με την παρ. Α του άρθρου 6, υποβάλλοντας αίτηση προς την αρμόδια κτηνιατρική υπηρεσία της οικείας Π.Ε. ή Περιφέρειας, με την οποία ζητάει την επικύρωση της ποσότητας και των πληροφοριών που φέρουν τα μέσα σήμανσης που πρόκειται να προμηθευτεί. Ο κάτοχος δύναται να προμηθεύεται εκ των προτέρων ποσότητα μέσων σήμανσης ανάλογη με τον αριθμό των ζώων της εκμετάλλευσής του, ώστε να διαθέτει απόθεμα για περίοδο που δεν υπερβαίνει το ένα έτος. Οι λεπτομέρειες που αφορούν στη διαδικασία επικύρωσης της προμηθευόμενης ποσότητας, καθορίζονται με εγχειρίδια διαδικασιών που εκδίδονται με ευθύνη της αρμόδιας υπηρεσίας του Υπουργείου Αγροτικής Ανάπτυξης και Τροφίμων. Δεν επιτρέπεται η υποβολή νέας αίτησης επικύρωσης μέσων σήμανσης από τον κάτοχο, εφόσον δεν έχει εξαντληθεί το τυχόν απόθεμα μέσων σήμανσης που διαθέτει. Το απόθεμα μέσων σήμανσης που δεν έχει χρησιμοποιηθεί από τον κάτοχο των ζώων κατά την υποβολή της δήλωσης διακοπής της λειτουργίας της εκμετάλλευσής του, σύμφωνα με την παράγραφο ΣΤ του άρθρου 5, παραδίδεται στην αρμόδια κτηνιατρική υπηρεσία της οικείας Π.Ε. ή Περιφέρειας.*

*B. Η προμήθεια των μέσων σήμανσης γίνεται με δαπάνη του κατόχου, ο οποίος φέρει και την ευθύνη τοποθέτησής τους στα ζώα.*

*Γ. Σε περίπτωση απώλειας των μέσων σήμανσης, η αντικατάστασή τους γίνεται άμεσα, με ευθύνη του κατόχου και σύμφωνα με τις παρ. Α και Β, με μέσα σήμανσης που φέρουν τις ίδιες αναγραφόμενες/κωδικοποιημένες πληροφορίες με τα απωλεσθέντα. Ομοίως, άμεσα γίνεται η αντικατάσταση των ηλεκτρονικών μέσων σήμανσης που ο πομποδέκτης τους δυσλειτουργεί ή των ενωτίων (συμβατικών, ηλεκτρονικών) που φέρουν πληροφορίες που έχουν καταστεί δυσανάγνωστες. Σε κάθε περίπτωση, η αντικατάσταση των μέσων σήμανσης, σύμφωνα με τα ανωτέρω, πραγματοποιείται από τον κάτοχο πριν τα ζώα εγκαταλείψουν για οποιοδήποτε λόγο την εκμετάλλευση.*

*Δ. Με την προμήθεια των μέσων σήμανσης από τον κάτοχο η εταιρία διάθεσής τους υποχρεούται να ενημερώνει εγγράφως για την εκτέλεση της παραγγελίας την αρμόδια τοπική Κτηνιατρική αρχή, η οποία εξέδωσε την έγκριση της παρ. Α του παρόντος ή/και την αρμόδια Κτηνιατρική αρχή του Υπουργείου Αγροτικής Ανάπτυξης και Τροφίμων, όταν αυτό της ζητηθεί.*

## Άρθρο 8

### ΜΗΤΡΩΑ ΕΚΜΕΤΑΛΛΕΥΣΕΩΝ ΑΙΓΟΠΡΟΒΑΤΩΝ

A. Όλοι οι κάτοχοι αιγοπροβάτων τηρούν υποχρεωτικά συνεχώς ενημερωμένο μητρώο εκμετάλλευσης σύμφωνα με το συνημμένο Παράρτημα αρ. 3 της παρούσας απόφασης. Τα μητρώα μπορεί να τηρούνται ηλεκτρονικά ή χειρόγραφα και έχουν μορφή καρτέλας ή βιβλίου και διαστάσεις τουλάχιστον σελίδας A3.

B. Η τήρηση του μητρώου και η καταχώρηση των προβλεπόμενων στην παρ. Γ του παρόντος πληροφοριών γίνεται με ευθύνη του κατόχου. Ο κάτοχος διενεργεί απογραφή του ζωικού κεφαλαίου στην εκμετάλλευση των αιγοπροβάτων υποχρεωτικά τουλάχιστον μία φορά τον χρόνο, στο διάστημα των μηνών Νοεμβρίου – Δεκεμβρίου κάθε έτους. Μετά από κάθε απογραφή και εντός προθεσμίας 30 ημερών από τη διενέργειά της, που πάντως δεν ξεπερνά την 15<sup>η</sup> Δεκεμβρίου κάθε έτους, ο κάτοχος οφείλει να ενημερώσει τα σχετικά πεδία του μητρώου της εκμετάλλευσης και να διαβιβάσει τα καταχωρημένα στοιχεία της απογραφής στην αρμόδια τοπική Κτηνιατρική αρχή της οικείας Περιφέρειας ή του οικείου Δήμου για την εισαγωγή τους στην ηλεκτρονική βάση δεδομένων που αναφέρεται στο άρθρο 9 της παρούσας

Γ. Τα μητρώα περιλαμβάνουν τουλάχιστον :

- 1.Την Επωνυμία ή το Ονοματεπώνυμο του κατόχου και του υπεύθυνου της εκμετάλλευσης.
- 2.Τον Κωδικό αριθμό της εκμετάλλευσης.
- 3.Το ΑΦΜ και τον αριθμό Δελτίου Ταυτότητας του κατόχου όταν πρόκειται για φυσικό πρόσωπο και του υπευθύνου.
- 4.Τον Δήμο, την Κοινότητα, την ειδική τοποθεσία και τις γεωγραφικές συντεταγμένες – κωδικό αγροτεμαχίου της σταυλικής εγκατάστασης της χειμερινής και της θερινής διαμονής του κοπαδιού.
- 5.Την ταχυδρομική διεύθυνση και τον ταχυδρομικό κώδικα του κατόχου και του υπευθύνου.
- 6.Τις συστεγαζόμενες εκμεταλλεύσεις.
- 7.Την αναλυτική κατά είδος και κατηγορία ζώου απογραφή της εκμετάλλευσης.
8. Το είδος της παραγωγής.
9. Για τα ζώα που εγκαταλείπουν την εκμετάλλευση το όνομα του μεταφορέα και τον αριθμό κυκλοφορίας του μέρους του μεταφορικού μέσου που περιέχει τα ζώα, τον κωδικό αναγνώρισης και το όνομα και τη διεύθυνση της εκμετάλλευσης προορισμού ή για τα ζώα που μεταφέρονται σε σφαγείο , τον κωδικό αναγνώρισης του σφαγείου καθώς και την ημερομηνία αναχώρησης.
10. Για τα ζώα που εισέρχονται στην εκμετάλλευση, τον κωδικό αναγνώρισης της εκμετάλλευσης καταγωγής και την ημερομηνία άφιξής τους.
11. *Πληροφορίες για τις αντικαταστάσεις μέσων σήμανσης.*
12. Για κάθε ζώο που γεννιέται μετά την 31.12.2009, τον ατομικό κωδικό αριθμό αναγνώρισης του ζώου, το μήνα και το έτος γέννησης και θανάτου του ζώου στην εκμετάλλευση, την ημερομηνία σήμανσής του και, εφόσον είναι γνωστά, τη φυλή και τον γονότυπο του.
13. Για κάθε παρτίδα ζώων που σημαίνονται κατά τα οριζόμενα στη παρ. ΣΤ του άρθρου 6 της παρούσας, τον κωδικό αναγνώρισης των ζώων, το έτος γέννησής και την ημερομηνία σήμανσής τους.

*Δ. Οι καταχωρίσεις στο μητρώο αποδεικνύονται από τα σχετικά δικαιολογητικά έγγραφα και ο κάτοχος των ζώων παρέχει στην αρμόδια κτηνιατρική υπηρεσία, όταν αυτό του ζητηθεί, κάθε πληροφορία σχετικά με την προέλευση, τα μέσα σήμανσης και, ενδεχομένως, τον προορισμό των ζώων, τα οποία είχε στην κατοχή του ή τα οποία μετέφερε, εμπορεύθηκε ή έσφαξε κατά τα τελευταία τρία έτη.*

## Άρθρο 9

### ΗΛΕΚΤΡΟΝΙΚΗ ΒΑΣΗ ΔΕΔΟΜΕΝΩΝ

A. Η ηλεκτρονική βάση δεδομένων περιέχει τα εξής:

1. Την Επωνυμία ή το Ονοματεπώνυμο του κατόχου και του υπεύθυνου της εκμετάλλευσης.
2. Τον Κωδικό αριθμό της εκμετάλλευσης.
3. Το ΑΦΜ και τον αριθμό Δελτίου Ταυτότητας του όταν πρόκειται για φυσικό πρόσωπο και του υπευθύνου.
4. Τον Δήμο, την Κοινότητα, την ειδική τοποθεσία και τις γεωγραφικές συντεταγμένες – κωδικό αγροτεμαχίου της σταυλικής εγκατάστασης της χειμερινής και της θερινής διαμονής του κοπαδιού.
5. Την ταχυδρομική διεύθυνση και τον ταχυδρομικό κώδικα του κατόχου και του υπευθύνου.
6. Τις συστεγαζόμενες εκμεταλλεύσεις.
7. Πεδίο για καταχωρήσεις πληροφοριών υγειονομικού χαρακτήρα.
8. Την αναλυτική κατά είδος και κατηγορία ζώου απογραφή της εκμετάλλευσης.
9. Το είδος της παραγωγής.
10. Για κάθε ξεχωριστή μετακίνηση ζώων και μετά το πέρας της διαδικασίας που περιγράφεται στην παρ. Ε του άρθρου 10, της παρούσας, τον αριθμό των μετακινούμενων ζώων, τον κωδικό αριθμό του μεταφορέα και κατά περίπτωση τον κωδικό αριθμό της εκμετάλλευσης προέλευσης ή προορισμού, τη χώρα προέλευσης ή προορισμού, την επωνυμία του σφαγείου και τις ημερομηνίες αναχώρησης ή άφιξης.
11. Πεδία δεδομένων για καταχωρήσεις σχετικά με τους διενεργούμενους ελέγχους που προβλέπονται στο άρθρο 11 της παρούσας, τα ευρήματα αυτών και τις τυχόν επιβαλλόμενες κυρώσεις.

B. Οι Κτηνιατρικές αρχές των Ν.Α. είναι υπεύθυνες για την καταχώρηση των στοιχείων και την διαρκή ενημέρωση της ηλεκτρονικής βάσης δεδομένων σύμφωνα με τα προβλεπόμενα στα άρθρα 3, 5 και 8 της παρούσας απόφασης.

Γ. Η ηλεκτρονική βάση δεδομένων έχει τη δυνατότητα εξαγωγής συγκεντρωτικών στατιστικών στοιχείων σε επίπεδο Χώρας, Νομού, Δήμου, Κοινότητας και Αγροτικού Κτηνιατρείου.

## Άρθρο 10

### ΕΓΓΡΑΦΟ ΚΥΚΛΟΦΟΡΙΑΣ – ΥΓΕΙΟΝΟΜΙΚΟ ΠΙΣΤΟΠΟΙΗΤΙΚΟ

*A. Τα αιγοπρόβατα που εγκαταλείπουν την εκμετάλλευση προέλευσής τους, μετακινούμενα για οποιοδήποτε σκοπό στο εσωτερικό της χώρας, συνοδεύονται από «Έγγραφο Κυκλοφορίας – Υγειονομικό Πιστοποιητικό», υπόδειγμα του οποίου καθορίζεται στο Παράρτημα 7 του άρθρου 14. Το έγγραφο κυκλοφορίας-υγειονομικό πιστοποιητικό ισχύει για πέντε (5) ημέρες από την ημερομηνία έκδοσής του. Σε εξαιρετικές περιπτώσεις λόγω μετακίνησης σε βοσκότοπο (π.χ.*

πεζή) το πιστοποιητικό μπορεί να ισχύει μέχρι 10 ημέρες, γεγονός που διευκρινίζεται στο σημείο 11 του εγγράφου από την αρμόδια κτηνιατρική υπηρεσία του τόπου προέλευσης των ζώων. Κάθε έγγραφο κυκλοφορίας-υγειονομικό πιστοποιητικό εκδίδεται αποκλειστικά για ζώα που έχουν τον ίδιο παραλήπτη, προέρχονται από την ίδια εκμετάλλευση και μετακινούνται με το ίδιο μεταφορικό μέσο.

Β. Το μέρος I του εγγράφου της παρ. Α συμπληρώνεται με ευθύνη του κατόχου-αποστολέα των μετακινούμενων ζώων, του μεταφορέα (εάν πρόκειται για πρόσωπο άλλο του κατόχου-αποστολέα) και του εμπόρου που πιθανά συμμετέχει στην μετακίνηση, κατά το μέρος που αφορά τον καθένα, σε τέσσερα αντίγραφα και υποβάλλεται στην αρμόδια κτηνιατρική υπηρεσία της οικείας Π.Ε. ή Περιφέρειας του τόπου προέλευσης των ζώων. Επέχει θέση αίτησης και υπεύθυνης δήλωσης εκ μέρους κάθε υπογράφοντα για την πληρότητα και ορθότητα των αναγραφόμενων στοιχείων που τον αφορούν και από κοινού για τον δηλούμενο προορισμό των ζώων. Η αρμόδια κτηνιατρική υπηρεσία, μετά από έλεγχο και πρωτοκόλληση των εγγράφων, συμπληρώνει το μέρος II, που αφορά τις υγειονομικές πληροφορίες και τις εγγυήσεις για τα μετακινούμενα ζώα. Όλα τα αντίγραφα υπογράφονται και σφραγίζονται πρωτότυπα, ένα εξ αυτών παραμένει στο αρχείο της εκδίδουσας κτηνιατρικής υπηρεσίας, ένα κατατίθεται στην αρμόδια κτηνιατρική υπηρεσία της οικείας Π.Ε. ή Περιφέρειας του τόπου προορισμού των ζώων, ένα συνοδεύει τα ζώα στον τόπο προορισμού και φυλάσσεται από τον παραλήπτη τους και ένα φυλάσσεται στο αρχείο της εκμετάλλευσης προέλευσής τους.

Γ. Στον τόπο προορισμού ο παραλήπτης των ζώων ενημερώνει άμεσα την αρμόδια κτηνιατρική υπηρεσία της οικείας Π.Ε. ή Περιφέρειας, η οποία δύναται να διενεργεί τους προβλεπόμενους από την ισχύουσα εθνική και ενωσιακή νομοθεσία ελέγχους (εγγράφων, ταυτοποίησης των ζώων, φυσικούς ελέγχους), καταγράφοντας στην ειδική θέση του εγγράφου της παρ. Α τυχόν παρατηρήσεις και διαπιστώσεις. Σε περίπτωση διαπίστωσης παρατυπιών ενημερώνει αμέσως την αρμόδια κτηνιατρική υπηρεσία του τόπου προέλευσης των ζώων και επιβάλλονται τα διοικητικά μέτρα συμμόρφωσης και οι διοικητικές και ποινικές κυρώσεις της παρ. Η του άρθρου 11

Δ. Από την 1<sup>η</sup> Ιανουαρίου 2011, πριν από την κάθε μετακίνηση, καταχωρείται στο συνοδευτικό Έγγραφο Κυκλοφορίας-Υγειονομικό Πιστοποιητικό ο ατομικός κωδικός αριθμός κάθε μετακινούμενου ζώου που σημαίνεται κατά τα οριζόμενα στις παρ. Γ, Δ και Ε του άρθρου 6, της παρούσας.

Ε. Οι αποστολείς και οι παραλήπτες μετακινούμενων ζώων κατά τα προβλεπόμενα στο παρόν άρθρο και συμπεριλαμβανομένων αυτών που αποτελούν αντικείμενο ενδοκοινοτικού εμπορίου ή εμπορίου με τρίτες χώρες, οφείλουν να ενημερώνουν το μητρώο της εκμετάλλευσης και να γνωστοποιούν στις αρμόδιες τοπικές Κτηνιατρικές αρχές της οικείας Περιφέρειας ή του οικείου Δήμου τη μεταβολή του ζωικού κεφαλαίου για το οποίο είναι υπεύθυνοι, εντός προθεσμίας επτά (7) ημερών από τη μετακίνηση των ζώων, υποβάλλοντας συμπληρωμένο το "Δελτίο Γνωστοποίησης Μεταβολών Ζωικού Κεφαλαίου Εκμετάλλευσης Αιγοπροβάτων" που καθορίζεται στο Παράρτημα 8 της παρούσας.

## Άρθρο 11

### ΕΛΕΓΧΟΙ-ΚΥΡΩΣΕΙΣ

*A. Οι αρμόδιες κτηνιατρικές υπηρεσίες των οικειών Π.Ε. ή Περιφερειών, διενεργούν επιτόπιους ελέγχους που καλύπτουν ετησίως το 3% των εκμεταλλεύσεων αιγοπροβάτων και περιλαμβάνουν τουλάχιστον το 5% των ζώων της περιοχής αρμοδιότητάς τους.*

*B. Οι έλεγχοι μπορούν να διεξάγονται είτε μεμονωμένα είτε ταυτόχρονα με την εφαρμογή των προγραμμάτων εξυγίανσης του ζωικού κεφαλαίου είτε σε συνδυασμό με οποιουσδήποτε άλλους ελέγχους που προβλέπονται από τις ισχύουσες διατάξεις της ενωσιακής ή της εθνικής νομοθεσίας.*

*Γ. Η επιλογή των εκμεταλλεύσεων που πρόκειται να ελεγχθούν πραγματοποιείται βάσει ανάλυσης κινδύνου.*

*Δ. Στην ανάλυση κινδύνου ανά εκμετάλλευση λαμβάνονται υπόψη τα ακόλουθα:*

- 1. Ο αριθμός των ζώων στην εκμετάλλευση,*
- 2. Παράμετροι που αφορούν την δημόσια υγεία και την υγεία των ζώων και ιδίως την ύπαρξη προηγούμενων κρουσμάτων,*
- 3. Σημαντικές μεταβολές σε σύγκριση με τα προηγούμενα έτη,*
- 4. Τα αποτελέσματα των ελέγχων που πραγματοποιήθηκαν κατά τα προηγούμενα έτη,*
- 5. Η ορθή ή μη κοινοποίηση των στοιχείων στην αρμόδια αρχή,*
- 6. Η ορθή τήρηση του μητρώου της εκμετάλλευσης του άρθρου 8,*
- 7. Το ποσό της ετήσιας πρωμοδότησης για αιγοπρόβατα που έχει ζητηθεί από την εκμετάλλευση ή/και έχει καταβληθεί σε αυτήν.*

*E. Η αρμόδια υπηρεσία προβαίνει στους ελέγχους χωρίς προηγούμενη ειδοποίηση του κατόχου της εκμετάλλευσης. Όταν κρίνεται απαραίτητο, μπορεί να εκδίδει προειδοποιητική ανακοίνωση, η οποία δεν προηγείται του ελέγχου περισσότερες από σαράντα οκτώ (48) ώρες, εκτός από εξαιρετικές περιπτώσεις. Ο έλεγχος ολοκληρώνεται σε μία επιτόπια επίσκεψη στην εκμετάλλευση. Σε περίπτωση που αυτό δεν είναι δυνατό, λαμβάνονται όλα τα απαραίτητα μέτρα ώστε να μην αλλοιωθεί, σκόπιμα ή μη, έως το πέρας του ελέγχου, η κατάσταση της εκμετάλλευσης η σχετική με το αντικείμενο του ελέγχου. Για τα αποτελέσματα του ελέγχου και τυχόν διαπιστώσεις για μη συμμόρφωση με τις διατάξεις της παρούσας συντάσσεται «Έκθεση επιτόπιου ελέγχου εκμετάλλευσης αιγοπροβάτων», σύμφωνα με το Παράρτημα 6 του άρθρου 14, το έντυπο της οποίας προεκτυπώνεται από την ηλεκτρονική βάση δεδομένων του άρθρου 9. Σε κάθε περίπτωση, ο κάτοχος των ζώων ή ο εκπρόσωπός του συνυπογράφει την έκθεση και διατυπώνει τις παρατηρήσεις του σχετικά με το περιεχόμενό της. Η άρνηση συνυπογραφής της έκθεσης εκ μέρους του δεν κωλύει την περαιτέρω διαδικασία επιβολής κυρώσεων.*

*ΣΤ. Εκτός από τους επιτόπιους ελέγχους, οι οικείες κτηνιατρικές υπηρεσίες είναι δυνατό να προβαίνουν και σε διοικητικούς ελέγχους συμμόρφωσης των εκμεταλλεύσεων, όποτε κρίνεται αναγκαίο, ιδιαίτερα σε ότι αφορά τα μητρώα εκμεταλλεύσεων και τα σχετικά δικαιολογητικά έγγραφα που αποδεικνύουν τις καταχωρίσεις σε αυτά, καθώς και τη διασταύρωση στοιχείων*

με τις πληροφορίες της ηλεκτρονικής βάσης δεδομένων του άρθρου 9. Στην περίπτωση αυτή συντάσσεται έκθεση ευρημάτων διοικητικού ελέγχου εκμετάλλευσης αιγοπροβάτων, την οποία συνυπογράφει ο κάτοχος των ζώων ή ο εκπρόσωπός του και διατυπώνει τις παρατηρήσεις του σχετικά με το περιεχόμενο. Η άρνηση συνυπογραφής της έκθεσης εκ μέρους του δεν κωλύει την περαιτέρω διαδικασία επιβολής κυρώσεων.

Ζ. Οι οικείες κτηνιατρικές υπηρεσίες προβαίνουν σε στοχευμένους διοικητικούς ή/και επιτόπιους ελέγχους στις περιπτώσεις που η Γενική Διεύθυνση Βιώσιμης Ζωικής Παραγωγής και Κτηνιατρικής του Υπουργείου Αγροτικής Ανάπτυξης & Τροφίμων τους διαβιβάζει τα αποτελέσματα των ελέγχων που κοινοποιούν σε αυτήν οι εποπτευόμενοι από το Υπουργείο Αγροτικής Ανάπτυξης και Τροφίμων φορείς, όταν αυτοί διαπιστώνουν μη συμμορφώσεις στις διατάξεις της παρούσας κατά την άσκηση των αρμοδιοτήτων τους.

Η. Σε όσους δε συμμορφώνονται με τις διατάξεις της παρούσας, επιβάλλονται τα διοικητικά μέτρα συμμόρφωσης και οι διοικητικές και ποινικές κυρώσεις που προβλέπονται από τις διατάξεις της παρ. 1 του άρθρου 3, της παρ. 1 του άρθρου 13, της περ. 1 της παρ. 2α) και των περ. 3 έως 14 της παρ. 2δ) του άρθρου 23 και των παρ. 1 και 4 του άρθρου 27 του ν. 4235/2014 (Α'32).

Θ. Τα αποτελέσματα όλων των επιτόπιων και των διοικητικών ελέγχων, καθώς και τα διοικητικά μέτρα συμμόρφωσης και οι διοικητικές και ποινικές κυρώσεις που επιβάλλονται σε περιπτώσεις μη συμμόρφωσης με τις διατάξεις της παρούσας, καταχωρίζονται με ευθύνη των αρμόδιων κτηνιατρικών υπηρεσιών των οικείων Π.Ε. ή Περιφερειών στην ηλεκτρονική βάση δεδομένων του άρθρου 9. Η Διεύθυνση Προστασίας των Ζώων, Φαρμάκων & Κτηνιατρικών Εφαρμογών του Υπουργείου Αγροτικής Ανάπτυξης και Τροφίμων, με βάση τα καταχωρισμένα στην ηλεκτρονική βάση δεδομένων στοιχεία, συντάσσει και υποβάλλει στην Ευρωπαϊκή Επιτροπή, το αργότερο έως την 31<sup>η</sup> Αυγούστου κάθε έτους, ετήσια έκθεση σχετικά με τα αποτελέσματα των επιτόπιων ελέγχων που διενεργήθηκαν στη χώρα κατά την προηγούμενη ετήσια περίοδο επιθεώρησης.

## ΑΡΘΡΟ 12

### ΚΥΡΩΣΕΙΣ

**Καταργήθηκε με την παρ.29 του άρθρου 64 του ν.4235/2014**

## Άρθρο 13

ΠΡΟΫΠΟΘΕΣΕΙΣ ΠΟΥ ΠΡΕΠΕΙ ΝΑ ΠΛΗΡΟΥΝ ΟΙ ΦΟΡΕΙΣ ΕΚΤΕΛΕΣΗΣ ΤΟΥ ΠΡΟΓΡΑΜΜΑΤΟΣ ΣΗΜΑΝΣΗΣ ΚΑΙ ΚΑΤΑΓΡΑΦΗΣ ΑΙΓΟΠΡΟΒΑΤΩΝ ΚΑΙ ΚΑΤΑΧΩΡΗΣΗΣ ΣΤΟΙΧΕΙΩΝ ΣΤΗΝ ΗΛΕΚΤΡΟΝΙΚΗ ΒΑΣΗ ΔΕΔΟΜΕΝΩΝ

Οι παραπάνω φορείς πρέπει να διαθέτουν :

1. Επαρκές κτηνιατρικό προσωπικό (τουλάχιστον έναν υπεύθυνο κτηνίατρο /Νομό) επικουρούμενο εφόσον είναι αναγκαίο και από προσωπικό άλλων ειδικοτήτων όπως αποφοίτους ΤΕΙ Ζωικής Παραγωγής, εργάτες κλπ. Το κτηνιατρικό προσωπικό του φορέα πρέπει να έχει

προγενέστερη εμπειρία σε προγράμματα σήμανσης και καταγραφής των ζώων ή σε λοιπά κτηνιατρικά προγράμματα και δραστηριότητες (εμβολιασμοί, κτηνιατρικές επεμβάσεις και θεραπείες σε παραγωγικά ζώα κλπ)

2. Την απαραίτητη τεχνική υποδομή για την σήμανση και την καταγραφή των ζώων (αυτοκίνητα, εργαλεία σήμανσης κλπ).

3. Σε περίπτωση φορέα από τον οποίο ζητηθεί να εφαρμόσει πρόγραμμα καταχώρησης στοιχείων σε ηλεκτρονική βάση δεδομένων, θα πρέπει να υπάρχει κατάλληλη τεχνογνωσία σε συστήματα πληροφορικής, τεχνική υποδομή, επαρκές ειδικευμένο προσωπικό και εμπειρία στην καταχώρηση στοιχείων σε βάσεις δεδομένων.

## Άρθρο 14

### ΠΑΡΑΡΤΗΜΑΤΑ

Παρατίθενται κατωτέρω τα Παραρτήματα 1,2,3,4,5,6,7,8 και 9 τα οποία αποτελούν αναπόσπαστο μέρος της παρούσας απόφασης και έχουν ως εξής :

Παράρτημα αρ.1: «[ΣΥΜΒΑΤΙΚΑ ΜΕΣΑ ΣΗΜΑΝΣΗΣ](#)»

Παράρτημα αρ.2: «[ΗΛΕΚΤΡΟΝΙΚΑ ΜΕΣΑ ΣΗΜΑΝΣΗΣ](#)»

Παράρτημα αρ.3: «[ΜΗΤΡΩΟ ΕΚΜΕΤΑΛΛΕΥΣΗΣ ΑΙΓΟΠΡΟΒΑΤΩΝ](#)»

Παράρτημα αρ.4: «[ΑΙΤΗΣΗ-ΔΗΛΩΣΗ ΚΑΤΑΓΡΑΦΗΣ ΕΚΜΕΤΑΛΛΕΥΣΗΣ ΑΙΓΟΠΡΟΒΑΤΩΝ](#)»

Παράρτημα αρ.5: «[ΔΗΛΩΣΗ ΔΙΑΚΟΠΗΣ ΛΕΙΤΟΥΡΓΙΑΣ ΕΚΜΕΤΑΛΛΕΥΣΗΣ ΑΙΓΟΠΡΟΒΑΤΩΝ](#)»

Παράρτημα αρ.6: «[ΕΚΘΕΣΗ ΕΠΙΤΟΠΙΟΥ ΕΛΕΓΧΟΥ ΕΚΜΕΤΑΛΛΕΥΣΗΣ ΑΙΓΟΠΡΟΒΑΤΩΝ](#)»

Παράρτημα αρ.7: «[ΕΓΓΡΑΦΟ ΚΥΚΛΟΦΟΡΙΑΣ – ΥΓΕΙΟΝΟΜΙΚΟ ΠΙΣΤΟΠΟΙΗΤΙΚΟ](#)»

Παράρτημα αρ.8: «[ΔΕΛΤΙΟ ΓΝΩΣΤΟΠΟΙΗΣΗΣ ΜΕΤΑΒΟΛΩΝ ΖΩΙΚΟΥ ΚΕΦΑΛΑΙΟΥ ΕΚΜΕΤΑΛΛΕΥΣΗΣ ΑΙΓΟΠΡΟΒΑΤΩΝ](#)»

~~Παράρτημα αρ.9: «[ΠΙΝΑΚΑΣ ΚΑΤΑΤΑΞΗΣ ΜΗ ΣΥΜΜΟΡΦΩΣΕΩΝ ΣΤΙΣ ΑΠΑΙΤΗΣΕΙΣ ΤΟΥ ΣΥΣΤΗΜΑΤΟΣ ΣΗΜΑΝΣΗΣ ΚΑΙ ΚΑΤΑΓΡΑΦΗΣ](#)»~~

## Άρθρο 15

### ΕΞΟΥΣΙΟΔΟΤΗΣΗ

Τα Παραρτήματα της παρούσας απόφασης μπορεί να συμπληρώνονται και να τροποποιούνται με απόφαση του Υπουργού Αγροτικής Ανάπτυξης και Τροφίμων που δημοσιεύεται στην Εφημερίδα της Κυβερνήσεως. Με την ίδια ή όμοια απόφαση μπορεί να καθορίζονται και λεπτομέρειες εφαρμογής της παρούσας απόφασης.

## Άρθρο 16

### ΚΑΤΑΡΓΟΥΜΕΝΕΣ ΔΙΑΤΑΞΕΙΣ

Από την έναρξη ισχύος της παρούσας καταργείται η με αριθμό 225801/16.5.2003 Κοινή Υπουργική Απόφαση για «Την Εγκατάσταση στην Ελληνική Επικράτεια ενός Συστήματος Δικτύου Καταγραφής και Επιτήρησης των Εκμεταλλεύσεων αιγοπροβάτων και του Ζωικού τους Κεφαλαίου στα πλαίσια του Ολοκληρωμένου Συστήματος Διαχείρισης και Ελέγχου , σε εφαρμογή

του κανονισμού 3508/92/ ΕΟΚ του Συμβουλίου» (ΦΕΚ Β` 753), όπου δε γίνεται αναφορά στις διατάξεις της καταργούμενης, νοούνται οι διατάξεις της παρούσας.

Από την έναρξη ισχύος της παρούσης καταργούνται τα άρθρα 3, 4, 5 και 6 της αριθ. 261077/18.01.2007 απόφασης του Υπουργού Αγροτικής Ανάπτυξης και Τροφίμων «Λεπτομέρειες εφαρμογής της υπ' αριθμ. 263493/27.07.2004 κοινής υπουργικής απόφασης (Β' 1253) "συμπληρωματικά μέτρα για την εφαρμογή του συστήματος αναγνώρισης και καταγραφής των εκμεταλλεύσεων αιγοπροβάτων και του ζωικού τους κεφαλαίου σε εφαρμογή του Καν (ΕΚ) 21/2004 του Συμβουλίου" σχετικά με την ηλεκτρονική σήμανση με στομαχικό βόλο» (Β' 125).

### Άρθρο 17

#### ΕΝΑΡΞΗ ΙΣΧΥΟΣ

Η παρούσα απόφαση αρχίζει να ισχύει από την ημερομηνία δημοσίευσής της στην Εφημερίδα της Κυβερνήσεως.

Η παρούσα απόφαση να δημοσιευθεί στην Εφημερίδα της Κυβερνήσεως.



## ΠΑΡΑΡΤΗΜΑ 1

### ΣΥΜΒΑΤΙΚΑ ΜΕΣΑ ΣΗΜΑΝΣΗΣ

#### Α. ΑΠΕΙΚΟΝΙΣΗ ΕΝΩΤΙΩΝ

A1. ΕΝΔΕΙΚΤΙΚΗ ΑΠΕΙΚΟΝΙΣΗ ΕΝΩΤΙΩΝ ΑΙΓΟΠΡΟΒΑΤΩΝ ΤΥΠΟΥ 1 (με ατομικό αριθμό αναγνώρισης)

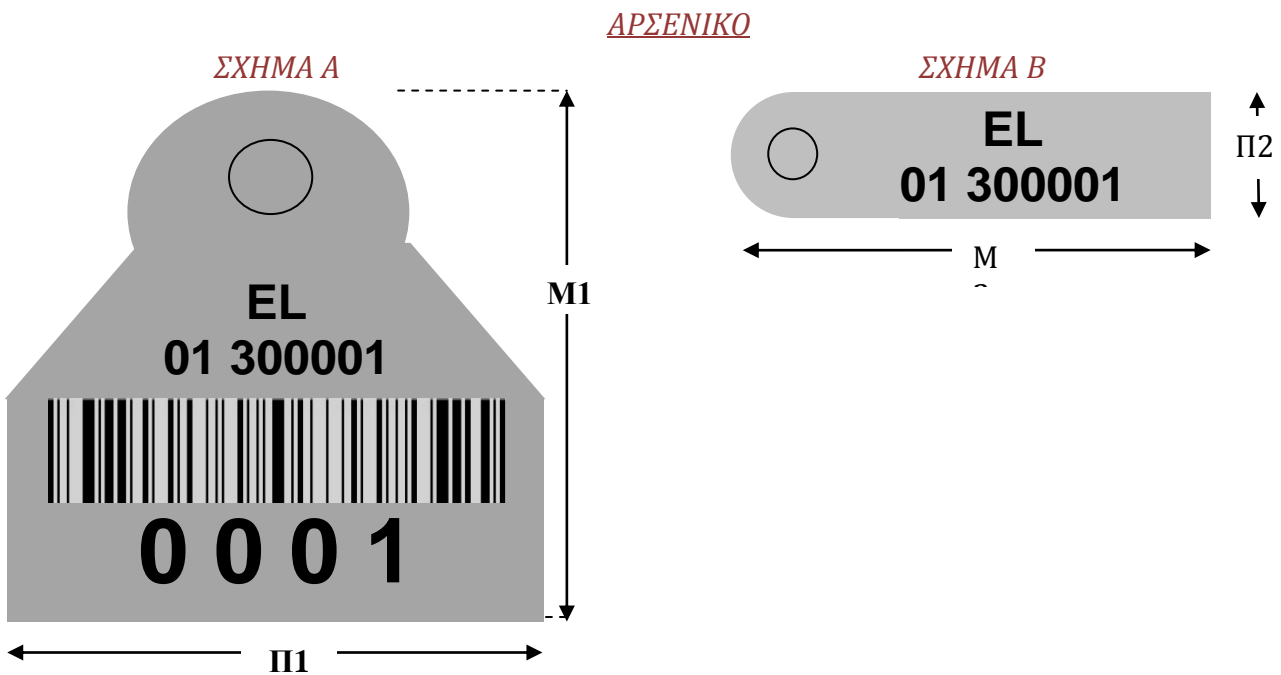

<i>EL</i>	: λογότυπο χώρας
<i>01</i>	: κωδικός αριθμός Περιφερειακής Ενότητας
<i>300001</i>	: κωδικός αριθμός εκμετάλλευσης
<i>0001</i>	: ατομικός κωδικός αριθμός ζώου
<i>Bar code:</i>	: προαιρετικά
<i>M1</i>	: 40-47 mm
<i>Π1</i>	: 35-42 mm
<i>M2</i>	: 40-47 mm
<i>Π2</i>	: 14-15 mm

ΘΗΛΥΚΟ

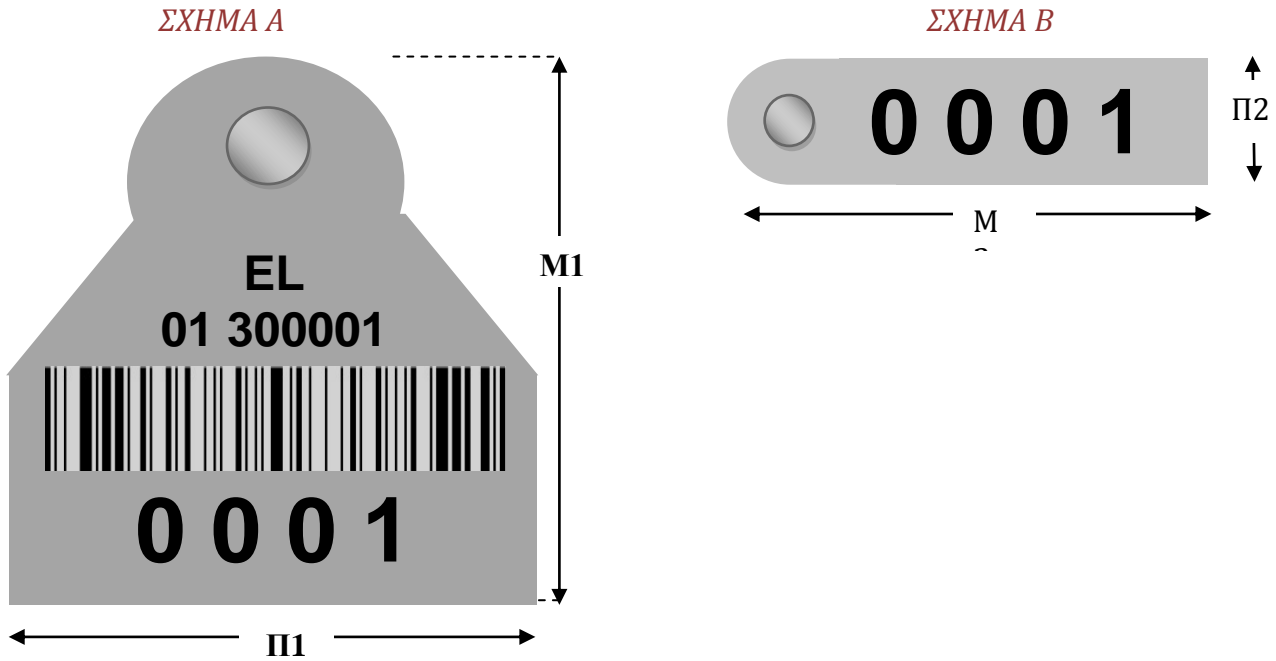

<i>EL</i>	: λογότυπο χώρας
<i>01</i>	: κωδικός αριθμός Περιφερειακής Ενότητας
<i>300001</i>	: κωδικός αριθμός εκμετάλλευσης
<i>0001</i>	: ατομικός κωδικός αριθμός ζώου
<i>Bar code:</i>	: προαιρετικά
<i>M1</i>	: 40-47 mm
<i>Π1</i>	: 35-42 mm
<i>M2</i>	: 40-47 mm
<i>Π2</i>	: 14-15 mm

A2. ΕΝΔΕΙΚΤΙΚΗ ΑΠΕΙΚΟΝΙΣΗ ΕΝΩΤΙΩΝ ΑΙΓΟΠΡΟΒΑΤΩΝ ΤΥΠΟΥ 2 (χωρίς ατομικό αριθμό αναγνώρισης)

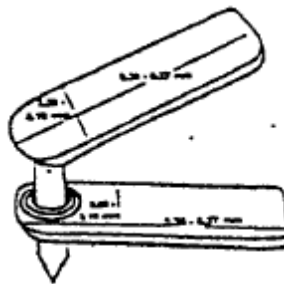

ΑΡΣΕΝΙΚΟ

ΘΗΛΥΚΟ

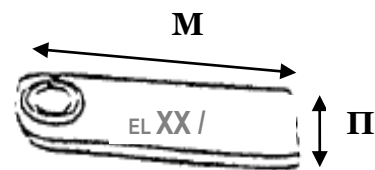
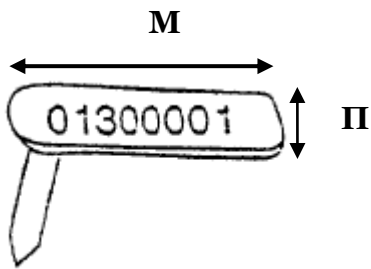

EL	= λογότυπο χώρας
01	= κωδικός αριθμός Περιφερειακής Ενότητας
300001	= κωδικός αριθμός εκμετάλλευσης
XX	= μήνας εκτύπωσης (01-12)
ΨΨΨ	= έτος εκτύπωσης
M	= 35 -37 mm
Π	= 8 - 10 mm

## B. ΠΡΟΔΙΑΓΡΑΦΕΣ ΕΝΩΤΙΩΝ

### B1. ΠΡΟΔΙΑΓΡΑΦΕΣ ΕΝΩΤΙΩΝ ΑΙΓΟΠΡΟΒΑΤΩΝ ΤΥΠΟΥ 1 (με ατομικό αριθμό αναγνώρισης)

1. Τα σχήματα του ενωτίου τύπου 1 που είναι δυνατό να χρησιμοποιηθούν απεικονίζονται στο τμήμα Α του παρόντος Παραρτήματος. Είναι δυνατή η επιλογή του σχήματος (σχήμα Α ή σχήμα Β) από μέρους του κατόχου ανάλογα με την προτίμηση και τις συνθήκες εκτροφής. Επιτρέπεται η ελαφρά διαφοροποίηση του σχήματος του ενωτίου υπό την προϋπόθεση ότι θα εξασφαλίζονται οπωσδήποτε οι ελάχιστες – μέγιστες διαστάσεις που περιγράφονται παρακάτω και δεν θα παραβιάζεται το γενικό σχήμα του ενωτίου Α ή Β.
2. Το χρώμα του ενωτίου είναι κίτρινο RAL η δε γραφή του μαύρη, ανεξίτηλη, τυπωμένη με LASER και ευανάγνωστη για τουλάχιστον 7 χρόνια. Το χρώμα του ενωτίου δεν περιέχει κάδμιο και μόλυβδο σε ανιχνεύσιμα επίπεδα, σύμφωνα με τις τυποποιημένες εργαστηριακές μεθόδους ανάλυσης. Το ενώτιο είναι κατασκευασμένο από πολυουρεθάνη ελαστικής υφής, ανθεκτική σε θερμοκρασίες από –10 έως 50 βαθμούς C, αντιμικροβιακή και πρέπει να μπορεί να παραμένει επί του ζώου, συνεχώς μετά την τοποθέτησή του, επί τουλάχιστον 7 χρόνια, χωρίς να προκαλεί οποιαδήποτε βλάβη σε αυτό.
3. Κάθε ενώτιο αποτελείται από δύο μέρη ίδιου σχήματος, ένα «Θηλυκό» και ένα «Αρσενικό», για τα οποία πρέπει να ισχύουν τα εξής:
  - A. Η κεφαλή στο θηλυκό είναι ανοιχτού, ημίκλειστου ή κλειστού τύπου, στο δε αρσενικό είναι κωνική και φέρει αιχμηρή, μεταλλική και ανοξειδωτη απόληξη.
  - B. Τα 2 μέρη του ενωτίου, διαθέτουν σύστημα ενθυλάκωσης απαραβίαστο σε ελάχιστη δύναμη έλξης 260 Newton. Μετά την ενθυλάκωση, το αρσενικό περιστρέφεται ελεύθερα στο θηλυκό ενώ η απόσταση του αρσενικού από το θηλυκό είναι 8 - 11 χιλιοστά. Η

εφαρμογή του αρσενικού μέρους με το θηλυκό κατά την ενθυλάκωση πρέπει να είναι πλήρης, ώστε κατά την τυχόν απόπειρα απόσπασης η κεφαλή του αρσενικού να παραμένει μέσα στο θηλυκό και επομένως να είναι αδύνατη η επαναχρησιμοποίηση του ενωτίου σε άλλο ζώο.

Γ. Το μήκος του ενωτίου είναι 40 – 47 χιλιοστά για κάθε μέρος και για τα δυο σχήματα.

Δ. Το πλάτος του ενωτίου είναι 35 –42 χιλιοστά για κάθε μέρος για το σχήμα Α και 14 - 15 χιλιοστά για κάθε μέρος για το σχήμα Β.

4. Για το σχήμα Α, κάθε μέρος του ενωτίου πρέπει να φέρει τις ακόλουθες πληροφορίες:

Α. Λογότυπο της χώρας «ΕΛ» (1<sup>η</sup> γραμμή), τυπωμένο με χαρακτήρες ύψους τουλάχιστον 5 χιλιοστών.

Β. «Κωδικό αριθμό της Περιφερειακής Ενότητας» που αποτελείται από δύο αριθμητικούς χαρακτήρες, ακολουθούμενο από τον «κωδικό αριθμό εκμετάλλευσης» που αποτελείται από το πρόθεμα «3» και πέντε αριθμητικούς χαρακτήρες (2<sup>η</sup> γραμμή). Οι τυπωμένοι αριθμητικοί χαρακτήρες πρέπει να έχουν ύψος τουλάχιστον 5 χιλιοστά.

Γ. «Ατομικό κωδικό αριθμό του ζώου», αποτελούμενο από τέσσερις αριθμητικούς χαρακτήρες (3<sup>η</sup> γραμμή), ύψους τουλάχιστον 10 χιλιοστών.

Δ. Προαιρετικά, ραβδωτό κωδικό (bar code) που κωδικοποιεί τους 8 αριθμούς που αντιστοιχούν στην Περιφερειακή Ενότητα και στην εκμετάλλευση και παρεμβάλλεται μεταξύ της 2<sup>ης</sup> και 3<sup>ης</sup> γραμμής. Στην περίπτωση αυτή, το ύψος όλων των τυπωμένων χαρακτήρων μπορεί να αναπροσαρμοστεί, χωρίς ωστόσο να είναι μικρότερο των 5 χιλιοστών.

5. Για το σχήμα Β, η επιφάνεια του αρσενικού μέρους του ενωτίου πρέπει να φέρει τις ακόλουθες πληροφορίες με τυπωμένους χαρακτήρες ύψους τουλάχιστον 5 χιλιοστών:

Α. Λογότυπο της χώρας «ΕΛ» (1<sup>η</sup> γραμμή).

Β. «Κωδικό αριθμό της Περιφερειακής Ενότητας» που αποτελείται από δύο αριθμητικούς χαρακτήρες, ακολουθούμενο από τον «κωδικό αριθμό εκμετάλλευσης» που αποτελείται από το πρόθεμα «3» και πέντε αριθμητικούς χαρακτήρες (2<sup>η</sup> γραμμή).

6. Για το σχήμα Β, η επιφάνεια του θηλυκού μέρους του ενωτίου πρέπει να φέρει τον «ατομικό κωδικό αριθμό του ζώου», αποτελούμενο από τέσσερις αριθμητικούς χαρακτήρες ύψους τουλάχιστον 10 χιλιοστών.

## B2. ΠΡΟΔΙΑΓΡΑΦΕΣ ΕΝΩΤΙΩΝ ΑΙΓΟΠΡΟΒΑΤΩΝ ΤΥΠΟΥ 2 (χωρίς ατομικό αριθμό αναγνώρισης)

1. Το χρώμα και η γραφή των ενωτίων τύπου 2, είναι όμοια με αυτήν των ενωτίων τύπου 1.

2. Το υλικό κατασκευής είναι πλαστικό σκληρής υφής, αντιμικροβιακό, και πρέπει να μπορεί να παραμένει επί του ζώου, συνεχώς μετά την τοποθέτησή του, επί τουλάχιστον 6 μήνες, χωρίς να προκαλεί οποιαδήποτε βλάβη σε αυτό.

3. Οι διαστάσεις των ενωτίων τύπου 2 είναι 35 - 37 χιλιοστά μήκος x 8-10 χιλιοστά πλάτος.

4. Κάθε ενώτιο αποτελείται από 2 ισομεγέθη και ιδίου σχήματος μέρη, ένα «αρσενικό» και ένα «θηλυκό». Η κεφαλή του αρσενικού μέρους του ενωτίου είναι πλαστική, κωνικού σχήματος με αιχμηρή απόληξη. Μετά την

ενθυλάκωση, το αρσενικό μέρος περιστρέφεται ελεύθερα στο θηλυκό, είναι δε αδύνατη η μεταξύ τους απόσπαση χωρίς αποκοπή της κεφαλής του αρσενικού μέρους.

5. Στο αρσενικό μέρος του ενωτίου αναγράφονται ο «κωδικός αριθμός της Περιφερειακής Ενότητας» (2 αριθμητικοί χαρακτήρες), ακολουθούμενος από τον «κωδικό αριθμό εκμετάλλευσης» που αποτελείται από το πρόθεμα «3» και πέντε αριθμητικούς χαρακτήρες (συνολικά 8 αριθμητικοί χαρακτήρες).
6. Στο θηλυκό μέρος του ενωτίου αναγράφονται το λογότυπο της χώρας «EL» και ο μήνας και το έτος εκτύπωσης του ενωτίου, υπό μορφή «XX/ΨΨΨΨ (π.χ. 01/2011).
7. Όλοι οι τυπωμένοι χαρακτήρες στο αρσενικό και στο θηλυκό μέρος του ενωτίου πρέπει να έχουν ύψος τουλάχιστον 5 χιλιοστών.

## ΠΑΡΑΡΤΗΜΑ 2 **ΗΛΕΚΤΡΟΝΙΚΑ ΜΕΣΑ ΣΗΜΑΝΣΗΣ**

Για τους σκοπούς του παρόντος Παραρτήματος ισχύουν οι ακόλουθοι ορισμοί:

- ως «ηλεκτρονικό μέσο σήμανσης» νοείται η συσκευή αναγνώρισης (identifier) που συνίσταται σε έναν παθητικό πομποδέκτη, μόνο ανάγνωσης (transponder), που δεν περιέχει εσωτερική πηγή ηλεκτρικής ισχύος και ενσωματώνεται σε στομαχικό βύλο ή ενώτιο.
- ως «κωδικός της χώρας» νοείται ο αριθμητικός κωδικός που αποτελείται από 3 ψηφία και υποδεικνύει μία χώρα, σύμφωνα με το πρότυπο ISO 3166.
- ως «εθνικός κωδικός ηλεκτρονικής αναγνώρισης» νοείται ο αριθμητικός κωδικός που αποτελείται από 12 ψηφία το ανώτερο και υποδεικνύει την ατομική αναγνώριση του ζώου σε εθνικό επίπεδο.
- ως «κωδικός πομποδέκτη» (transponder code) νοείται ο ηλεκτρονικός κωδικός που έχει προγραμματιστεί στον πομποδέκτη, αποτελείται από 64 δυαδικά ψηφία (bits) και περιέχει, μεταξύ άλλων, τον κωδικό της χώρας και τον εθνικό κωδικό ηλεκτρονικής αναγνώρισης.

### **A. ΗΛΕΚΤΡΟΝΙΚΟΣ ΣΤΟΜΑΧΙΚΟΣ ΒΥΛΟΣ**

1. Ο ηλεκτρονικός στομαχικός βύλος συνίσταται σε έναν κυλινδρικό περιέκτη με βαρύτητα (από κεραμικό ή άλλο υλικό) στο εσωτερικό της οποίας είναι τοποθετημένος ένας παθητικός πομποδέκτης. Χορηγείται από το στόμα και παραμένει (λόγω του βάρους, του σχήματος και του μεγέθους του) μόνιμα στους προστομάχους (κεκρύφαλο) του μηρυκαστικού.
2. Κάθε ηλεκτρονικός στομαχικός βύλος πρέπει να φέρει στην εξωτερική επιφάνειά του ή στη συσκευασία του ένδειξη με τον κωδικό του πομποδέκτη, εκτός εάν διατίθεται συνοδευμένος από ενώτιο αιγοπροβάτων τύπου 1 στην ίδια συσκευασία και προορίζεται για τη σήμανση ενός ζώου κατά τα προβλεπόμενα στο άρθρο 6, παράγραφος Γ της παρούσας απόφασης.
3. Ο ηλεκτρονικός στομαχικός βύλος πρέπει να διαθέτει τουλάχιστον τα ακόλουθα τεχνικά χαρακτηριστικά:
  - A. Περιέχει παθητικό πομποδέκτη, μόνο ανάγνωσης, που χρησιμοποιεί το ημιαμφίδρομο (HDX) ή το πλήρως αμφίδρομο (FDX-B) πρωτόκολλο διαβίβασης δεδομένων, σύμφωνα με τα πρότυπα ISO 11784 και ISO 11785.
  - B. Έχει εγκριθεί για τις δοκιμές που προβλέπονται στο σημείο 1 του κεφαλαίου II του Παραρτήματος της Απόφασης της Επιτροπής 2006/968/EK, όπως έχει τροποποιηθεί με την Απόφαση της Επιτροπής 2010/280/ΕΕ και κάθε φορά ισχύει.
  - Γ. Είναι αναγνώσιμος με συσκευές ανάγνωσης που συμφωνούν με το πρότυπο ISO 11785 από απόσταση τουλάχιστον 20 cm, όταν διαβάζεται από κινητή (φορητή) συσκευή ανάγνωσης και τουλάχιστον 50 cm, όταν διαβάζεται από σταθερή συσκευή ανάγνωσης.

Δ. Με σκοπό την επίτευξη των αποστάσεων ανάγνωσης που ορίζονται στο σημείο Γ ανωτέρω, ο παθητικός πομποδέκτης πρέπει να ικανοποιεί τις παραμέτρους που προβλέπονται στα σημεία 2α και 2β του κεφαλαίου II του Παραρτήματος της Απόφασης της Επιτροπής 2006/968/EK, όπως έχει τροποποιηθεί με την Απόφαση της Επιτροπής 2010/280/ΕΕ και κάθε φορά ισχύει.

Ε. Διαβιβάζει κωδικό πομποδέκτη (transponder code) με δομή σύμφωνη με το πρότυπο ISO 11784 και την περιγραφή του ακόλουθου πίνακα:

Αριθμός bit(s)	Αριθμός ψηφίων	Αριθμός δυνατών συνδυασμών	Περιγραφή
1	1	2	Αυτό το ψηφίο υποδεικνύει εάν ο πομποδέκτης χρησιμοποιείται για την αναγνώριση ζώου ή όχι. Σε όλες τις εφαρμογές για τα ζώα αυτό το ψηφίο λαμβάνει την τιμή «1».
2-4	1	8	Μετρητής επανασήμανσης (retagging counter). Ψηφίο που λαμβάνει τιμές «από 0 ως 7».
5-9	2	32	Πεδίο ενημέρωσης του χρήστη. Για τα αιγοπρόβατα αυτά τα ψηφία λαμβάνουν την τιμή «04», σύμφωνα με το κεφάλαιο 1, τμήμα I, μέρος II του παραρτήματος του Κανονισμού (ΕΟΚ) 2658/1987 του Συμβουλίου.
10-15	2	64	Ζώνη σε ετοιμότητα για μελλοντικές χρήσεις. Αυτά τα ψηφία λαμβάνουν την τιμή «00».
16	1	2	Αυτό το ψηφίο υποδεικνύει την παρουσία ή όχι στοιχείων λογικής ενότητας (data block). Για τα ζώα λαμβάνει την τιμή «0».
17-26	4	1.024	Κωδικός της χώρας, σύμφωνα με το πρότυπο ISO 3166 (για την Ελλάδα λαμβάνει την τιμή «300».
27-64	12	274.877.906.944	Εθνικός κωδικός ηλεκτρονικής αναγνώρισης, αποτελούμενος από 12 ψηφία. Στην Ελλάδα αποτελείται από το πρόθεμα «0», ακολουθούμενο από τον κωδικό της Περιφερειακής Ενότητας (2 ψηφία), τον κωδικό της εκμετάλλευσης (5 ψηφία) και τον ατομικό κωδικό του ζώου (4 ψηφία).

(Πρακτικά, για ένα ζώο π.χ. με πληροφορίες συμβατικού ενωτίου «EL 23 3 00425 0050» που σημαίνεται για πρώτη φορά, ο κωδικός πομποδέκτη του ηλεκτρονικού στομαχικού βώλου θα είναι «1 0 04 00 0 300 0 23 00425 0050».)

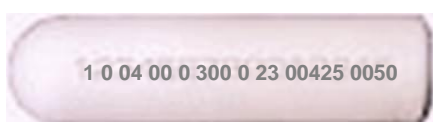

Απεικόνιση ηλεκτρονικού στομαχικού βώλου

ΣΤ. Οι δοκιμές στις οποίες ελέγχεται ο ηλεκτρονικός στομαχικός βώλος, κατά τα οριζόμενα στα σημεία Α έως Ε ανωτέρω, διενεργούνται σε εργαστήρια δοκιμών που λειτουργούν, έχουν αξιολογηθεί και διαπιστευτεί για τις εν λόγω δοκιμές σύμφωνα με το πρότυπο EN ISO/IEC 17025 «Γενικές απαιτήσεις για την ικανότητα των εργαστηρίων δοκιμών και διακριβώσεων».

## B. ΗΛΕΚΤΡΟΝΙΚΟ ΕΝΩΤΙΟ

### B1. ΕΝΔΕΙΚΤΙΚΗ ΑΠΕΙΚΟΝΙΣΗ ΗΛΕΚΤΡΟΝΙΚΟΥ ΕΝΩΤΙΟΥ

#### ΘΗΛΥΚΟ ΜΕΡΟΣ

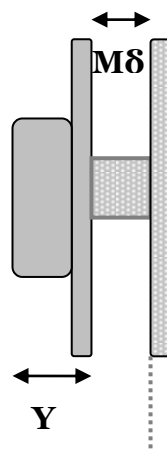
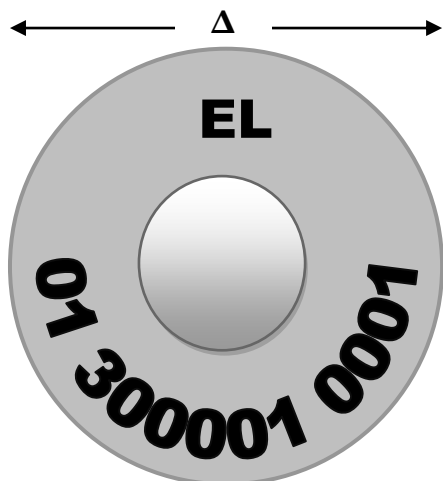

EL	: λογότυπο χώρας
01	: κωδικός αριθμός Περιφερειακής Ενότητας
30001	: κωδικός αριθμός εκμετάλλευσης
0001	: ατομικός κωδικός αριθμός ζώου
Δ	: 23-32 mm
Υ	: < 18 mm
M8	: 8-11 mm

#### ΑΡΣΕΝΙΚΟ ΜΕΡΟΣ

ΣΧΗΜΑ Α

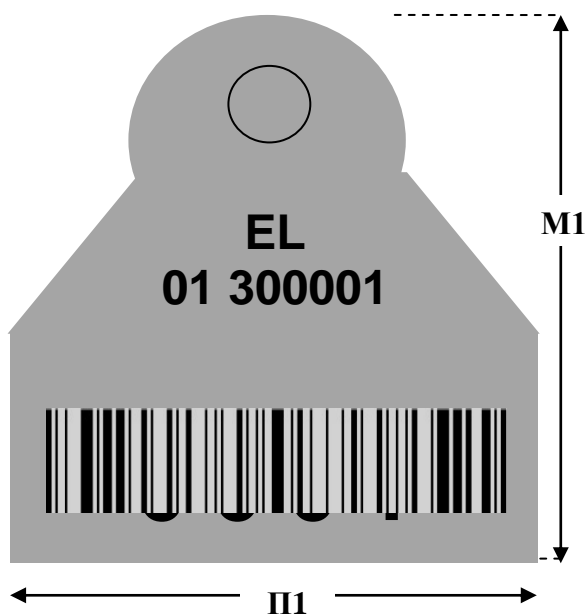

ΣΧΗΜΑ Β

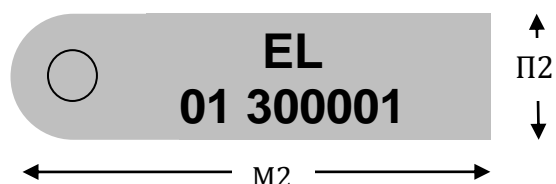

ΣΧΗΜΑ Γ (στρογγυλό)

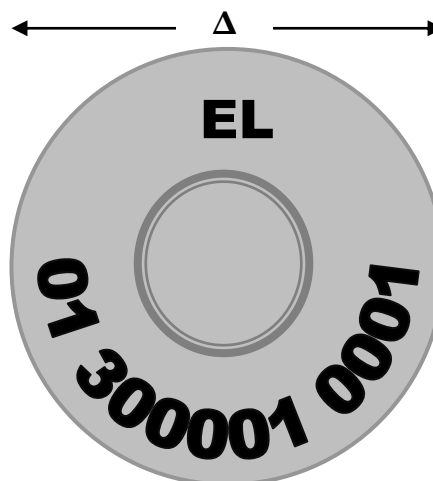



EL	: λογότυπο χώρας
01	: κωδικός αριθμός Περιφερειακής Ενότητας
300001	: κωδικός αριθμός εκμετάλλευσης
0001	: ατομικός κωδικός αριθμός ζώου
Bar code	: προαιρετικά
M1	: 40-47 mm
Π1	: 35-42 mm
M2	: 40-47 mm
Π2	: 14-15 mm
Δ	: 23-32 mm

## B2. ΠΡΟΔΙΑΓΡΑΦΕΣ ΗΛΕΚΤΡΟΝΙΚΟΥ ΕΝΩΤΙΟΥ

1. Το ηλεκτρονικό ενώτιο συνίσταται σε έναν παθητικό πομποδέκτη (transponder) ενσωματωμένο σε ενώτιο που τοποθετείται στο δεξί αυτί του ζώου.
2. Ο παθητικός πομποδέκτης του ηλεκτρονικού ενωτίου πρέπει να διαθέτει τουλάχιστον τα τεχνικά χαρακτηριστικά που περιγράφονται στα σημεία 3Α, 3Β, 3Δ, 3Ε και 3ΣΤ του τμήματος Α του παρόντος Παραρτήματος. Επιπλέον, είναι αναγνώσιμος με συσκευές ανάγνωσης που συμφωνούν με το πρότυπο ISO 11785 από απόσταση τουλάχιστον 12 cm, όταν διαβάζεται από κινητή (φορητή) συσκευή ανάγνωσης και τουλάχιστον 50 cm, όταν διαβάζεται από σταθερή συσκευή ανάγνωσης.
3. Τα σχήματα του ηλεκτρονικού ενωτίου που είναι δυνατό να χρησιμοποιηθούν απεικονίζονται στο τμήμα Β1 του παρόντος Παραρτήματος. Είναι δυνατή η επιλογή του σχήματος του αρσενικού μέρους (σχήμα Α ή σχήμα Β ή σχήμα Γ) από μέρους του κατόχου ανάλογα με την προτίμηση και τις συνθήκες εκτροφής. Επιτρέπεται η ελαφρά διαφοροποίηση του σχήματος του ενωτίου υπό την προϋπόθεση ότι θα εξασφαλίζονται οπωσδήποτε οι ελάχιστες – μέγιστες διαστάσεις που περιγράφονται και δεν θα παραβιάζεται το γενικό σχήμα.
4. *Το θηλυκό μέρος του ηλεκτρονικού ενωτίου φέρει ενσωματωμένο τον πομποδέκτη και είναι κατασκευασμένο από θερμοπλαστική πολυουρεθάνη, αντιμικροβιακή και ανθεκτική σε θερμοκρασίες από -10 έως 50 βαθμούς C. Επιπλέον, το θηλυκό μέρος:*
  - Α. Έχει σχήμα στρογγυλό, με διάμετρο 23-32 mm.
  - Β. Διαθέτει κεφαλή ανοιχτού, ημίκλειστου ή κλειστού τύπου. Το ύψος του ενωτίου δεν πρέπει να ξεπερνά τα 18 mm.
  - Γ. Είναι χρώματος κίτρινου RAL, το οποίο δεν περιέχει κάδμιο και μόλυβδο σε ανιχνεύσιμα επίπεδα, σύμφωνα με τις τυποποιημένες εργαστηριακές μεθόδους ανάλυσης.
  - Δ. Φέρει περιμετρικά στην εξωτερική επιφάνειά του με γραφή μαύρη, ανεξίτηλη, τυπωμένη με LASER και ευανάγνωστη για τουλάχιστον 7 χρόνια, τις ακόλουθες εμφανείς πληροφορίες: λογότυπο της χώρας «EL», «κωδικό αριθμό της Περιφερειακής Ενότητας» που αποτελείται από δύο αριθμητικούς χαρακτήρες, ακολουθούμενο από τον «κωδικό αριθμό εκμετάλλευσης», αποτελούμενο από το πρόθεμα «3» και πέντε αριθμητικούς χαρακτήρες και τον «ατομικό κωδικό αριθμό του ζώου», αποτελούμενο από τέσσερις αριθμητικούς χαρακτήρες.

5. Το αρσενικό μέρος του ηλεκτρονικού ενωτίου είναι κατασκευασμένο και τυπωμένο με τις προδιαγραφές της παραγράφου 4.  
Επιπλέον, το αρσενικό μέρος:
- A. Έχει σχήμα στρογγυλό με διάμετρο 23-32 mm και φέρει περιμετρικά στην εξωτερική επιφάνειά του τις πληροφορίες που αναφέρονται στο σημείο 4Δ, με χαρακτήρες ύψους 4-5 mm, ή
- B. Έχει το σχήμα και τις πληροφορίες του συμβατικού ενωτίου αιγοπροβάτων τύπου I, σχήματος A και σχήματος B, του Παραρτήματος 1.
6. Τα δύο (2) μέρη του ενωτίου, διαθέτουν σύστημα ενθυλάκωσης απαραβίαστο σε ελάχιστη δύναμη έλξης 260 Newton. Μετά την ενθυλάκωση, το αρσενικό περιστρέφεται ελεύθερα στο θηλυκό ενώ η απόσταση του αρσενικού από το θηλυκό είναι 8 - 11 χιλιοστά. Η εφαρμογή του αρσενικού μέρους με το θηλυκό κατά την ενθυλάκωση πρέπει να είναι πλήρης, ώστε κατά την τυχόν απόπειρα απόσπασης η κεφαλή του αρσενικού να παραμένει μέσα στο θηλυκό και επομένως να είναι αδύνατη η επαναχρησιμοποίηση του ενωτίου σε άλλο ζώο.
7. Μετά την τοποθέτησή του, το ηλεκτρονικό ενώτιο πρέπει να μπορεί να παραμένει επί του ζώου, συνεχώς επί τουλάχιστον 7 χρόνια, χωρίς να προκαλεί οποιαδήποτε βλάβη σε αυτό.

#### Γ. ΣΥΣΚΕΥΗ ΑΝΑΓΝΩΣΗΣ ΗΛΕΚΤΡΟΝΙΚΩΝ ΜΕΣΩΝ ΣΗΜΑΝΣΗΣ

1. Η συσκευή ανάγνωσης (reader) συνίσταται σε έναν πομποδέκτη (transceiver), που αφού ενεργοποιεί τον πομποδέκτη του ηλεκτρονικού μέσου σήμανσης, λαμβάνει και εμφανίζει τις πληροφορίες που περιέχει ο κωδικός αυτού (transponder code). Διακρίνεται σε σταθερή και κινητή (φορητή), με ή χωρίς συγχρονισμό (ανάλογα με την κατά ISO 11785 δυνατότητα ή μη ανίχνευσης της παρουσίας άλλων πομποδεκτών).
2. Η συσκευή ανάγνωσης πρέπει να διαθέτει τουλάχιστον τα ακόλουθα χαρακτηριστικά:
- A. Ικανότητα ανάγνωσης κατά ISO 11784/11785 πομποδεκτών HDX και FDX-B, σε συμμόρφωση με το πρότυπο ISO 24631-2.
- B. Ικανότητα πλήρους λήψης του διαβιβαζόμενου κωδικού πομποδέκτη.
- Γ. Ικανότητα απεικόνισης τουλάχιστον των εξής στοιχείων: κωδικός της χώρας, εθνικός κωδικός ηλεκτρονικής αναγνώρισης, κωδικός επανασήμανσης, μετρητής επανασήμανσης, πεδίο ενημέρωσης του χρήστη.
- Δ. Ικανότητα ανάγνωσης πομποδεκτών από ελάχιστη απόσταση που καθορίζεται στον ακόλουθο πίνακα:

Τύπος συσκευής ανάγνωσης	Ηλεκτρονικό μέσο σήμανσης	
	Ηλεκτρονικός στομαχικός βώλος	Ηλεκτρονικό ενώτιο
Κινητή (φορητή)	≥ 20 cm	≥ 12 cm
Σταθερή	≥ 50 cm	

3. Η συσκευή ανάγνωσης διαθέτει:
- A. Τροφοδοσία ρεύματος ή/και δυνατότητα λειτουργίας με μπαταρίες επαναφορτιζόμενες ή μη.
- B. Ενσωματωμένη κεραία ή/και τη δυνατότητα προσάρτησης εξωτερικής κεραίας, απλής (κινητή συσκευή) ή κεραίας-πλαίσιο (σταθερή συσκευή). Στην περίπτωση της εξωτερικής κεραίας, οι ελάχιστες αποστάσεις

που ορίζονται στο σημείο 2Δ του τμήματος Γ του παρόντος Παραρτήματος, υπολογίζονται, κατά περίπτωση, από την άκρη ή την περιφέρεια αυτής.

4. Η συσκευή ανάγνωσης είναι δυνατό να διαθέτει μνήμη ικανή να αποθηκεύει τα μεταβιβαζόμενα δεδομένα, να φέρει αλφαριθμητικό πληκτρολόγιο για την επεξεργασία των αποθηκευμένων δεδομένων και να έχει τη δυνατότητα διεπαφής (communication interface) με συστήματα επεξεργασίας δεδομένων. Στην περίπτωση αυτή διατίθεται από κοινού με όλο το απαραίτητο λογισμικό που την συνοδεύει.

**ΠΑΡΑΡΤΗΜΑ 3**

**ΜΗΤΡΩΟ ΕΚΜΕΤΑΛΛΕΥΣΗΣ ΑΙΓΟΠΡΟΒΑΤΩΝ**

ΠΕΡΙΦΕΡΕΙΑ .....  
Δ/ΝΣΗ ΑΓΡΟΤΙΚΗΣ ΟΙΚΟΝΟΜΙΑΣ ΚΑΙ ΚΤΗΝΙΑΤΡΙΚΗΣ Π.Ε. ....  
ΚΤΗΝΙΑΤΡΙΚΟ ΓΡΑΦΕΙΟ. ....

**ΜΗΤΡΩΟ ΕΚΜΕΤΑΛΛΕΥΣΗΣ ΑΙΓΟΠΡΟΒΑΤΩΝ**

ΜΕΡΟΣ Α' (γενικά στοιχεία)

		3					
--	--	---	--	--	--	--	--

ΚΩΔΙΚΟΣ ΑΡΙΘ. ΕΚΜΕΤΑΛΛΕΥΣΗΣ : **EL**

ΗΜΕΡΟΜΗΝΙΑ έναρξης λειτουργίας της εκμετάλλευσης .././....

**ΣΤΟΙΧΕΙΑ ΕΚΜΕΤΑΛΛΕΥΣΗΣ**

ΠΑΡΑΓΩΓΙΚΗ ΚΑΤΕΥΘΥΝΣΗ : α. Αναπαραγωγής  β. Γαλακτοπαραγωγής  γ. Κρεοπαραγωγής  δ. Μικτή   
ΚΑΤΑΣΤΑΣΗ ΕΝΣΤΑΥΛΙΣΜΟΥ : α. Αγελαία  β. Ενσταυλισμένη  γ. Μικτή

ΕΔΡΑ ΤΗΣ ΕΚΜΕΤΑΛΛΕΥΣΗΣ :

1. Χειμερινή διαμονή :

ΔΗΜΟΣ ..... ΤΟΠΟΘΕΣΙΑ Ή ΘΕΣΗ ..... Τ.Κ. ....  
ΚΩΔΙΚΟΣ ΑΓΡΟΤΕΜΑΧΙΟΥ ΕΚΜΕΤΑΛΛΕΥΣΗΣ ..... ΓΕΩΓΡΑΦΙΚΟ ΜΗΚΟΣ..... ΓΕΩΓΡΑΦΙΚΟ ΠΛΑΤΟΣ .....

2. Θερινή διαμονή :

ΔΗΜΟΣ ..... ΤΟΠΟΘΕΣΙΑ Ή ΘΕΣΗ ..... Τ.Κ. ....  
ΚΩΔΙΚΟΣ ΑΓΡΟΤΕΜΑΧΙΟΥ ΕΚΜΕΤΑΛΛΕΥΣΗΣ ..... ΓΕΩΓΡΑΦΙΚΟ ΜΗΚΟΣ..... ΓΕΩΓΡΑΦΙΚΟ ΠΛΑΤΟΣ .....

ΣΥΣΤΕΓΑΖΟΜΕΝΕΣ ΕΚΜΕΤΑΛΛΕΥΣΕΙΣ :

1. EL 

		3					
--	--	---	--	--	--	--	--

 ΟΝ/ΜΟ ΚΑΤΟΧΟΥ .....

2. EL 

		3					
--	--	---	--	--	--	--	--

 ΟΝ/ΜΟ ΚΑΤΟΧΟΥ .....

3. EL 

		3					
--	--	---	--	--	--	--	--

 ΟΝ/ΜΟ ΚΑΤΟΧΟΥ .....

**ΣΤΟΙΧΕΙΑ ΚΑΤΟΧΟΥ Ή ΥΠΕΥΘΥΝΟΥ ΤΗΣ ΕΚΜΕΤΑΛΛΕΥΣΗΣ**

Επωνυμία/Επώνυμο..... Όνομα ..... Πατρώνυμο..... Διεύθυνση ..... Τ.Κ. .... Τηλέφωνο .....

**Α.Φ.Μ.**

--	--	--	--	--	--	--	--

**Α.Δ.Τ.**

--	--	--	--	--	--	--	--

ΜΕΡΟΣ Β' (απογραφές)

ΑΠΟΓΡΑΦΕΣ												Σφραγίδα, υπογραφή Κτηνιάτρου	Ημερομηνία ελέγχου/ Υπογραφή Ελεγκτή
Ημερομηνία απογραφής	ΠΡΟΒΑΤΑ				ΑΙΓΕΣ				ΣΥΝΟΛΟ ΖΩΩΝ				
	ΘΗΛΥΚΑ		ΚΡΙΟΙ	ΛΟΙΠΑ	ΘΗΛΥΚΑ		ΤΡΑΓΟΙ	ΛΟΙΠΑ	ΠΡΟΒΑΤΑ	ΑΙΓΕΣ	ΣΥΝΟΛΟ		
	ΑΝΩ ΤΟΥ ΕΤΟΥΣ	ΚΑΤΩ ΤΟΥ ΕΤΟΥΣ ΠΟΥ ΕΧΟΥΝ ΓΕΝΝΗΣΕΙ			ΑΝΩ ΤΟΥ ΕΤΟΥΣ	ΚΑΤΩ ΤΟΥ ΕΤΟΥΣ ΠΟΥ ΕΧΟΥΝ ΓΕΝΝΗΣΕΙ							
1	2	3	4	5	6	7	8	9	10	11	12	13	14

- Ο κάτοχος ή ο υπεύθυνος της εκμετάλλευσης έχει την ευθύνη συμπλήρωσης του συνόλου των στηλών, με εξαίρεση τις στήλες 13 και 14.

ΜΕΡΟΣ Γ' (καταγραφή-μεταβολές ζωικού πληθυσμού με ατομικό κωδικό σήμανσης)

							Ε Ι Σ Ο Δ Ο Σ			Ε Ξ Ο Δ Ο Σ					
A/A	ΗΜΕΡΟΜΗΝΙΑ ΣΗΜΑΝΣΗΣ	ΑΡΙΘΜΟΣ ΣΗΜΑΝΣΗΣ	ΣΗΜΑΝΣΗ 3 <sup>ης</sup> ΧΩΡΑΣ	ΑΙΓΑ (Α) ΠΡΟΒΑΤΟ (Π)	ΦΥΛΗ	ΓΟΝΟΤΥΠΟΣ (εάν είναι γνωστός)	ΗΜΕΡΟΜΗΝΙΑ ΓΕΝΝΗΣΗΣ	ΗΜΕΡΟΜΗΝΙΑ ΕΙΣΟΔΟΥ	ΕΚΜΕΤΑΛΛΕΥΣΗ ΠΡΟΕΛΕΥΣΗΣ	ΗΜΕΡΟΜΗΝΙΑ ΕΞΟΔΟΥ	ΘΑΝΑΤΟΣ (Θ), ΣΦΑΓΗ (Σ), ΠΩΛΗΣΗ (Π)	ΣΦΑΓΕΙΟ / ΕΚΜΕΤΑΛΛΕΥΣΗ ΠΡΟΟΡΙΣΜΟΥ	ΜΕΤΑΦΟΡΕΑΣ ΚΑΙ ΜΕΤΑΦΟΡΙΚΟ ΜΕΣΟ	ΥΠΟΓΡΑΦΗ ΚΤΗΝΙΑΤΡΟΥ	ΗΜΕΡ. ΕΛΕΓΧΟΥ / ΥΠΟΓΡΑΦΗ ΕΛΕΓΚΤΗ
1	2	3	4	5	6	7	8	9	10	11	12	13	14	15	16
1															
2															
3															
4															
5															
6															
7															
8															
9															
10															
11															
12															
13															
14															
15															
16															
17															
18															
19															
20															
21															
22															
23															
24															
25															

- Ο κάτοχος ή ο υπεύθυνος της εκμετάλλευσης έχει την ευθύνη συμπλήρωσης του συνόλου των στηλών, με εξαίρεση τις στήλες 15 και 16.
- Στις στήλες 8, 9 και 11 συμπληρώνονται ο μήνας και το έτος.
- Στη στήλη 14 συμπληρώνονται ο κωδικός του μεταφορέα και ο αρ. έγκρισης του οχήματος μεταφοράς (όπως καταγράφονται στο έγγραφο κυκλοφορίας).

ΜΕΡΟΣ Δ' (μεταβολές ζωικού πληθυσμού χωρίς ατομικό κωδικό αριθμό σήμανσης)

				Ε Ι Σ Ο Δ Ο Σ		Ε Ξ Ο Δ Ο Σ								
A/A	ΑΡΙΘΜΟΣ ΣΗΜΑΝΣΗΣ ΠΑΡΤΙΔΑΣ	ΗΜΕΡΟΜΗΝΙΑ ΣΗΜΑΝΣΗΣ	ΑΙΓΕΣ (Α) ΠΡΟΒΑΤΑ (Π)	ΑΡΙΘΜΟΣ ΖΩΩΝ	ΕΤΟΣ ΓΕΝΝΗΣΗΣ	ΑΡΙΘΜΟΣ ΖΩΩΝ	ΘΑΝΑΤΟΣ (Θ), ΣΦΑΤΗ (Σ)	ΗΜΕΡΟΜΗΝΙΑ ΕΞΟΔΟΥ	ΣΦΑΤΕΙΟ	ΜΕΤΑΦΟΡΕΑΣ ΚΑΙ ΜΕΤΑΦΟΡΙΚΟ ΜΕΣΟ	ΥΠΟΓΡΑΦΗ ΚΤΗΝΙΑΤΡΟΥ	ΗΜΕΡ. ΕΛΕΓΧΟΥ / ΥΠΟΓΡΑΦΗ ΕΛΕΓΚΤΗ		
1	2	3	4	5	6	7	8	9	10	11	12	13		
1														
2														
3														
4														
5														
6														
7														
8														
9														
10														
11														
12														
13														
14														
15														
16														
17														
18														
19														
20														

- Ο κάτοχος ή ο υπεύθυνος της εκμετάλλευσης έχει την ευθύνη συμπλήρωσης του συνόλου των στηλών, με εξαίρεση τις στήλες 12 και 13.
- Στις στήλες 3 και 9 συμπληρώνονται ο μήνας και το έτος.
- Στη στήλη 11 συμπληρώνονται ο κωδικός του μεταφορέα και ο αρ. έγκρισης του οχήματος μεταφοράς (όπως καταγράφονται στο έγγραφο κυκλοφορίας).

ΜΕΡΟΣ Ε' (αντικαταστάσεις μέσω σήμανσης)

ΑΝΤΙΚΑΤΑΣΤΑΣΕΙΣ ΜΕΣΩΝ ΣΗΜΑΝΣΗΣ						
A/A	ΗΜΕΡΟΜΗΝΙΑ/ Α.Π.	ΕΝΩΤΙΟ ΤΥΠΟΥ 1	ΗΛΕΚΤΡΟΝΙΚΟΣ ΒΩΛΟΣ	ΗΛΕΚΤΡΟΝΙΚΟ ΕΝΩΤΙΟ	ΚΩΔΙΚΟΣ ΜΕΣΟΥ ΣΗΜΑΝΣΗΣ	ΑΡΙΘΜΟΣ ΕΠΑΝΑΣΗΜΑΝΣΗΣ
1	2	3	4	5	6	7
1						
2						
3						
4						
5						
6						
7						
8						
9						
10						
11						
12						
13						
14						
15						
16						
17						
18						
19						
20						

- Οι στήλες 3, 4 και 5 συμπληρώνονται με X ανάλογα με την περίπτωση.
- Η στήλη 6 συμπληρώνεται με τη σήμανση του συμβατικού μέσου σήμανσης ή τα δεκαπέντε (15) τελευταία ψηφία του κωδικού του πομποδέκτη (κωδικός χώρας και ο εθνικός κωδικός ηλεκτρονικής αναγνώρισης) του ηλεκτρονικού μέσου σήμανσης (βώλος ή ενώτιο).
- Η στήλη 7 συμπληρώνεται με λατινικούς χαρακτήρες που αντιστοιχούν στον αριθμό επαναχρησιμοποίησης του κωδικού του μέσου σήμανσης (π.χ. I εάν αντικαθίσταται για πρώτη φορά, II εάν αντικαθίσταται για δεύτερη φορά, κ.ό.κ.).



**ΠΑΡΑΡΤΗΜΑ 4**  
**ΑΙΤΗΣΗ - ΔΗΛΩΣΗ ΚΑΤΑΓΡΑΦΗΣ ΕΚΜΕΤΑΛΛΕΥΣΗΣ ΑΙΓΟΠΡΟΒΑΤΩΝ**  
(το παρόν υπέχει θέση υπεύθυνης δήλωσης του άρθρου 8 του ν. 1599/1986)

ΕΛΛΗΝΙΚΗ ΔΗΜΟΚΡΑΤΙΑ

ΠΕΡΙΦΕΡΕΙΑ :..... ΠΕΡΙΦΕΡΕΙΑΚΗ ΕΝΟΤΗΤΑ:.....

ΤΜΗΜΑ ΚΤΗΝΙΑΤΡΙΚΗΣ :..... ΑΓΡΟΤ. ΚΤΗΝΙΑΤΡΕΙΟ/ΚΤΗΝ. ΚΕΝΤΡΟ:.....

ΤΗΛ :..... FAX :..... E-MAIL :.....

ΑΡΙΘΜΟΣ ΠΡΩΤΟΚΟΛΛΟΥ:..... ΗΜΕΡΟΜΗΝΙΑ:.....

<b>ΣΤΟΙΧΕΙΑ ΕΚΜΕΤΑΛΛΕΥΣΗΣ</b>	ΠΕΡΙΦ. ΕΝΟΤΗΤΑ.....	ΔΗΜΟΣ.....	
	ΔΗΜΟΤΙΚΟ ΔΙΑΜΕΡΙΣΜΑ.....	ΔΙΕΥΘΥΝΣΗ/ΤΟΠΟΘΕΣΙΑ.....	
	TAX. ΚΩΔΙΚΑΣ..... ΤΗΛ.....	FAX..... EMAIL.....	
	<b>ΚΩΔΙΚΟΣ ΑΡΙΘΜΟΣ ΕΚΜΕΤΑΛΛΕΥΣΗΣ</b>	<input style="width: 150px; height: 15px;" type="text"/>	
	ΓΕΩΓΡΑΦΙΚΕΣ ΣΥΝΤΕΤΑΓΜΕΝΕΣ ΕΚΜΕΤΑΛΛΕΥΣΗΣ	<input style="width: 150px; height: 15px;" type="text"/> <input style="width: 150px; height: 15px;" type="text"/>	
<b>ΕΙΔΟΣ/ΤΥΠΟΣ/ΠΑΡΑΓΩΓΙΚΗ ΚΑΤΕΥΘΥΝΣΗ ΕΚΜΕΤΑΛΛΕΥΣΗΣ:</b>			
ΟΙΚΟΣΙΤΗ <input type="checkbox"/>	ΚΕΝΤΡΟ ΣΥΓΚΕΝΤΡΩΣΗΣ <input type="checkbox"/>	ΕΓΚΑΤΑΣΤΑΣΗ ΕΜΠΟΡΟΥ ΤΥΠΟΥ Α <input type="checkbox"/>	
ΒΙΟΛΟΓΙΚΗ ΕΚΤΡΟΦΗ <input type="checkbox"/>			
ΑΝΑΠΑΡΑΓΩΓΗΣ <input type="checkbox"/>	ΓΑΛΑΚΤΟΠΑΡΑΓΩΓΗΣ <input type="checkbox"/>	ΚΡΕΟΠΑΡΑΓΩΓΗΣ <input type="checkbox"/>	ΜΙΚΤΗ <input type="checkbox"/>
<b>ΚΑΤΗΓΟΡΙΑ ΣΤΑΒΛΙΣΜΟΥ</b>			
ΑΓΕΛΑΙΑ <input type="checkbox"/>	ΕΝΣΤΑΥΛΙΣΜΕΝΗ <input type="checkbox"/>	ΜΙΚΤΗ <input type="checkbox"/>	

<b>ΣΤΟΙΧΕΙΑ ΚΑΤΟΧΟΥ</b>	<b>ΟΝΟΜΑ</b>	<b>ΕΠΩΝΥΜΟ</b>	<b>ΠΑΤΡΩΝΥΜΟ</b>
	<input style="width: 100%; height: 15px;" type="text"/>	<input style="width: 100%; height: 15px;" type="text"/>	<input style="width: 100%; height: 15px;" type="text"/>
	<b>ΑΦΜ</b>	<b>ΑΔΤ</b>	
	<input style="width: 100%; height: 15px;" type="text"/>	<input style="width: 100%; height: 15px;" type="text"/>	
	<b>ΔΙΕΥΘΥΝΣΗ ΚΑΤΟΙΚΙΑΣ ΚΑΤΟΧΟΥ ΕΚΜΕΤΑΛΛΕΥΣΗΣ</b>		
ΠΕΡΙΦ. ΕΝΟΤΗΤΑ.....	ΔΗΜΟΣ.....		
ΔΙΕΥΘΥΝΣΗ.....	TAX. ΚΩΔΙΚΑΣ.....		
ΤΗΛ..... FAX.....	EMAIL.....		

<b>ΣΤΟΙΧΕΙΑ ΥΠΕΥΘΥΝΟΥ</b>	<b>ΟΝΟΜΑ</b>	<b>ΕΠΩΝΥΜΟ</b>	<b>ΠΑΤΡΩΝΥΜΟ</b>
	<input style="width: 100%; height: 15px;" type="text"/>	<input style="width: 100%; height: 15px;" type="text"/>	<input style="width: 100%; height: 15px;" type="text"/>
	<b>ΑΦΜ</b>	<b>ΑΔΤ</b>	
	<input style="width: 100%; height: 15px;" type="text"/>	<input style="width: 100%; height: 15px;" type="text"/>	
	<b>ΔΙΕΥΘΥΝΣΗ ΚΑΤΟΙΚΙΑΣ ΥΠΕΥΘΥΝΟΥ ΕΚΜΕΤΑΛΛΕΥΣΗΣ</b>		
ΠΕΡΙΦ. ΕΝΟΤΗΤΑ.....	ΔΗΜΟΣ.....		
ΔΙΕΥΘΥΝΣΗ.....	TAX. ΚΩΔΙΚΑΣ.....		
ΤΗΛ..... FAX.....	EMAIL.....		

**ΚΩΔΙΚΟΙ ΑΡΙΘΜΟΙ ΣΥΣΤΕΓΑΖΟΜΕΝΩΝ ΑΓΕΛΩΝ (ΕΚΜΕΤΑΛΛΕΥΣΕΩΝ) ΑΙΓΟΠΡΟΒΑΤΩΝ\***

<input style="width: 100%; height: 15px;" type="text"/>	<input style="width: 100%; height: 15px;" type="text"/>	<input style="width: 100%; height: 15px;" type="text"/>	<input style="width: 100%; height: 15px;" type="text"/>
---	---	---	---

Χορηγήθηκε κωδικός αριθμός και η εκμετάλλευση καταχωρήθηκε

**ΥΠΟΓΡΑΦΗ ΚΑΤΟΧΟΥ**

**ΣΦΡΑΓΙΔΑ / ΥΠΟΓΡΑΦΗ ΚΤΗΝΙΑΤΡΟΥ**

\* Απαιτείται η υποβολή δήλωσης αλλαγής στοιχείων εκμετάλλευσης από τον (τους) κάτοχο (-ους) της (των) συστεγαζόμενης (-ων) εκμετάλλευσης (-σεων)  
\* Η αποδοχή του αιτήματος είναι δυνατό να επίκειται σε περιορισμούς που θέτουν οι ειδικότερες υγειονομικές κτηνιατρικές διατάξεις

**ΠΑΡΑΡΤΗΜΑ 5**

**ΔΗΛΩΣΗ ΔΙΑΚΟΠΗΣ ΛΕΙΤΟΥΡΓΙΑΣ Ή ΑΛΛΑΓΗΣ ΣΤΟΙΧΕΙΩΝ ΕΚΜΕΤΑΛΛΕΥΣΗΣ ΑΙΓΟΠΡΟΒΑΤΩΝ**

(το παρόν υπέχει θέση υπεύθυνης δήλωσης του άρθρου 8 του ν.1599/1986)

ΕΛΛΗΝΙΚΗ ΔΗΜΟΚΡΑΤΙΑ

ΠΕΡΙΦΕΡΕΙΑ : ..... ΠΕΡΙΦΕΡΕΙΑΚΗ ΕΝΟΤΗΤΑ: .....

ΤΜΗΜΑ ΚΤΗΝΙΑΤΡΙΚΗΣ : ..... ΑΓΡΟΤ. ΚΤΗΝΙΑΤΡΕΙΟ/ΚΤΗΝ. ΚΕΝΤΡΟ: .....

ΤΗΛ : ..... FAX : ..... E-MAIL : .....

ΑΡΙΘΜΟΣ ΠΡΩΤΟΚΟΛΛΟΥ: ..... ΗΜΕΡΟΜΗΝΙΑ: .....

**ΣΤΟΙΧΕΙΑ  
ΕΚΜΕΤΑΛΛΕΥΣΗΣ**

ΠΕΡΙΦ. ΕΝΟΤΗΤΑ..... ΔΗΜΟΣ.....  
ΔΗΜΟΤΙΚΟ ΔΙΑΜΕΡΙΣΜΑ ..... ΔΙΕΥΘΥΝΣΗ/ΤΟΠΟΘΕΣΙΑ.....  
ΤΑΧ. ΚΩΔΙΚΑΣ ..... ΤΗΛ ..... FAX ..... EMAIL.....

**ΚΩΔΙΚΟΣ ΑΡΙΘΜΟΣ ΕΚΜΕΤΑΛΛΕΥΣΗΣ**

ΓΕΩΓΡΑΦΙΚΕΣ ΣΥΝΤΕΤΑΓΜΕΝΕΣ ΕΚΜΕΤΑΛΛΕΥΣΗΣ

ΕΙΔΟΣ/ΤΥΠΟΣ/ΠΑΡΑΓΩΓΙΚΗ ΚΑΤΕΥΘΥΝΣΗ ΕΚΜΕΤΑΛΛΕΥΣΗΣ:

ΟΙΚΟΣΙΤΗ  ΚΕΝΤΡΟ ΣΥΓΚΕΝΤΡΩΣΗΣ  ΕΓΚΑΤΑΣΤΑΣΗ ΕΜΠΟΡΟΥ ΤΥΠΟΥ Α

ΒΙΟΛΟΓΙΚΗ ΕΚΤΡΟΦΗ

ΑΝΑΠΑΡΑΓΩΓΗΣ  ΓΑΛΑΚΤΟΠΑΡΑΓΩΓΗΣ  ΚΡΕΟΠΑΡΑΓΩΓΗΣ  ΜΙΚΤΗ

ΚΑΤΗΓΟΡΙΑ ΣΤΑΒΛΙΣΜΟΥ

ΑΓΕΛΑΙΑ  ΕΝΣΤΑΥΛΙΣΜΕΝΗ  ΜΙΚΤΗ

**ΣΤΟΙΧΕΙΑ  
ΚΑΤΟΧΟΥ**

**ΟΝΟΜΑ**

**ΕΠΩΝΥΜΟ**

**ΠΑΤΡΩΝΥΜΟ**

**ΑΦΜ**

**ΑΔΤ**

ΔΙΕΥΘΥΝΣΗ ΚΑΤΟΙΚΙΑΣ ΚΑΤΟΧΟΥ ΕΚΜΕΤΑΛΛΕΥΣΗΣ

ΠΕΡΙΦ. ΕΝΟΤΗΤΑ..... ΔΗΜΟΣ.....

ΔΙΕΥΘΥΝΣΗ ..... ΤΑΧ. ΚΩΔΙΚΑΣ .....

ΤΗΛ ..... FAX ..... EMAIL.....

**ΣΤΟΙΧΕΙΑ  
ΥΠΕΥΘΥΝΟΥ**

**ΟΝΟΜΑ**

**ΕΠΩΝΥΜΟ**

**ΠΑΤΡΩΝΥΜΟ**

**ΑΦΜ**

**ΑΔΤ**

ΔΙΕΥΘΥΝΣΗ ΚΑΤΟΙΚΙΑΣ ΥΠΕΥΘΥΝΟΥ ΕΚΜΕΤΑΛΛΕΥΣΗΣ

ΠΕΡΙΦ. ΕΝΟΤΗΤΑ..... ΔΗΜΟΣ.....

ΔΙΕΥΘΥΝΣΗ ..... ΤΑΧ. ΚΩΔΙΚΑΣ .....

ΤΗΛ ..... FAX ..... EMAIL.....

**ΔΙΑΚΟΠΗ ΛΕΙΤΟΥΡΓΙΑΣ ΕΚΜΕΤΑΛΛΕΥΣΗΣ**

ΗΜΕΡΟΜΗΝΙΑ ΔΙΑΚΟΠΗΣ  ΑΙΤΙΟΛΟΓΙΑ ΔΙΑΚΟΠΗΣ

ΠΑΡΑΤΗΡΗΣΕΙΣ.....

**ΕΝΑΡΞΗ/ΔΙΑΚΟΠΗ ΣΥΣΤΕΓΑΣΗΣ ΑΓΕΛΩΝ (ΕΚΜΕΤΑΛΛΕΥΣΕΩΝ) ΑΙΓΟΠΡΟΒΑΤΩΝ\***

Καταχωρήθηκε η αλλαγή στοιχείων ή η διακοπή λειτουργίας της εκμετάλλευσης

**ΥΠΟΓΡΑΦΗ ΚΑΤΟΧΟΥ**

**ΣΦΡΑΓΙΔΑ / ΥΠΟΓΡΑΦΗ ΚΤΗΝΙΑΤΡΟΥ**

\* Απαιτείται η υποβολή αντίστοιχων δηλώσεων από τον (τους) κάτοχο (-ους) της (των) μέλλουσας / πρώην συστεγαζόμενης (-ων) εκμετάλλευσης (-σεων)

\* Η αποδοχή του αιτήματος είναι δυνατό να επίκειται σε περιορισμούς που θέτουν οι ειδικότερες υγειονομικές κτηνιατρικές διατάξεις

## ΠΑΡΑΡΤΗΜΑ 6

### ΕΚΘΕΣΗ ΕΠΙΤΟΠΙΟΥ ΕΛΕΓΧΟΥ ΕΚΜΕΤΑΛΛΕΥΣΗΣ ΑΙΓΟΠΡΟΒΑΤΩΝ

ΠΕΡΙΦΕΡΕΙΑ .....  
ΔΙΕΥΘΥΝΣΗ ΑΓΡΟΤΙΚΗΣ ΟΙΚΟΝΟΜΙΑΣ ΚΑΙ ΚΤΗΝΙΑΤΡΙΚΗΣ Π.Ε. ....  
ΚΤΗΝΙΑΤΡΙΚΟ ΓΡΑΦΕΙΟ .....  
Τηλέφωνο: .....  
Fax: .....

ΚΩΔΙΚΟΣ ΑΡΙΘΜΟΣ ΕΚΜΕΤΑΛΛΕΥΣΗΣ: .....  
ΔΗΜΟΣ: .....  
Τ.Κ.: .....

<i>Στοιχεία κατόχου</i>	<i>Στοιχεία εκπροσώπου του κατόχου</i>	<i>Στοιχεία ελέγχου</i>
Επώνυμο: .....	Επώνυμο: .....	Αρ. Πρωτ/λου: .....
Όνομα: .....	Όνομα: .....	Ημερομηνία ειδοποίησης κατόχου: .....
Πατρώνυμο: .....	Πατρώνυμο: .....	Ημερομηνία ελέγχου: .....
ΑΦΜ: .....	ΑΦΜ: .....	.....
ΑΔΤ: .....	ΑΔΤ: .....	Όνοματεπώνυμο ελεγκτών: 1. ....
		2. ....
		3. ....
		4. ....

### ΣΤΟΙΧΕΙΑ ΑΠΟΓΡΑΦΗΣ

	<b>ΣΤΟΙΧΕΙΑ ΤΕΛΕΥΤΙΑΣ ΑΠΟΓΡΑΦΗΣ</b>	<b>ΑΠΟΓΡΑΦΗ ΕΠΙΤΟΠΙΟΥ ΕΛΕΓΧΟΥ</b>
Αριθμός θηλυκών προβάτων άνω του έτους		
Αριθμός θηλυκών προβάτων κάτω του έτους που έχουν γεννήσει		
Αριθμός λοιπών προβάτων		
Αριθμός αρσενικών (κριών)		
<b>ΣΥΝΟΛΙΚΟΣ ΑΡΙΘΜΟΣ ΠΡΟΒΑΤΩΝ</b>		
Αριθμός θηλυκών αιγών άνω του έτους		
Αριθμός θηλυκών αιγών κάτω του έτους που έχουν γεννήσει		
Αριθμός λοιπών αιγών		
Αριθμός αρσενικών (τράγων)		
<b>ΣΥΝΟΛΙΚΟΣ ΑΡΙΘΜΟΣ ΑΙΓΩΝ</b>		
<b>ΣΥΝΟΛΙΚΟΣ ΑΡΙΘΜΟΣ ΑΙΓΟΠΡΟΒΑΤΩΝ</b>		

**ΕΥΡΗΜΑΤΑ ΕΛΕΓΧΟΥ**

ΠΑΡΑΒΑΣΕΙΣ		ΠΡΟΒΑΤΑ (ΠΛΗΘΟΣ)	ΑΙΓΕΣ (ΠΛΗΘΟΣ)	ΣΥΝΟΛΟ ΖΩΩΝ
1.	ΜΗ ΣΥΜΜΟΡΦΩΣΗ ΜΕ ΤΗ ΣΗΜΑΝΣΗ (ΣΥΜΒΑΤΙΚΑ ΜΕΣΑ)			
2.	ΜΗ ΣΥΜΜΟΡΦΩΣΗ ΜΕ ΤΗ ΣΗΜΑΝΣΗ (ΗΛΕΚΤΡΟΝΙΚΑ ΜΕΣΑ)			
3.	ΑΣΥΝΕΠΕΙΑ ΜΗΤΡΩΟΥ ΕΚΜΕΤΑΛΛΕΥΣΗΣ			
4.	ΑΣΥΝΕΠΕΙΑ ΣΤΟ ΕΓΓΡΑΦΟ ΜΕΤΑΚΙΝΗΣΗΣ			
5.	ΜΗ ΚΟΙΝΟΠΟΙΗΣΗ ΜΕΤΑΚΙΝΗΣΗΣ			

6.	ΜΗ ΚΟΙΝΟΠΟΙΗΣΗ ΑΠΟΓΡΑΦΗΣ		
7.	ΜΗ ΠΑΡΑΓΓΕΛΙΑ ΜΕΣΩΝ ΣΗΜΑΝΣΗΣ (Μ. Σ.)	α. συμβατικά	
		β. ηλεκτρονικά	
8.	ΜΗ ΕΓΚΑΙΡΗ ΠΑΡΑΓΓΕΛΙΑ Μ. Σ.	α. συμβατικά	
		β. ηλεκτρονικά	
9.	ΠΡΟΜΗΘΕΙΑ Μ. Σ. ΑΝΕΥ ΕΓΚΡΙΣΗΣ	α. συμβατικά	
		β. ηλεκτρονικά	
10.	ΜΗ ΠΡΟΣΚΟΜΙΣΗ ΜΗΤΡΩΟΥ ΕΚΜΕΤΑΛΛΕΥΣΗΣ		
11.	ΑΠΟΥΣΙΑ ΕΓΓΡΑΦΩΝ ΚΥΚΛΟΦΟΡΙΑΣ		
12.	ΟΧΙ ΑΙΤΗΣΗ ΕΝΑΡΞΗΣ ΕΚΜΕΤΑΛΛΕΥΣΗΣ		

**ΠΑΡΑΤΗΡΗΣΕΙΣ ΕΛΕΓΚΤΩΝ**

.....  
.....  
.....  
.....  
.....

**ΠΑΡΑΤΗΡΗΣΕΙΣ ΕΛΕΓΧΟΜΕΝΟΥ**

.....  
.....  
.....

Είδος Παραβάσεων (Αμέλεια / Εκ προθέσεως): .....

Τόπος, Ημερομηνία: .....

Ο Υπογεγραμμένος: .....

Δηλώνω ότι έλαβα γνώση των παραπάνω ευρημάτων και ενημερώθηκα από τον/τους ελεγκτές για τις υποχρεώσεις και τα δικαιώματά μου σύμφωνα με την ισχύουσα νομοθεσία. Επίσης, δηλώνω ότι συμφωνώ με τα παραπάνω ευρήματα και τις παρατηρήσεις: (ΝΑΙ..... / ΟΧΙ.....)

**Ο ΕΛΕΓΧΟΜΕΝΟΣ**

(Υπογραφή)

**ΟΙ ΕΛΕΓΚΤΕΣ**

(Σφραγίδα / Υπογραφή)



**ΠΑΡΑΡΤΗΜΑ 7**  
**ΕΓΓΡΑΦΟ ΚΥΚΛΟΦΟΡΙΑΣ – ΥΓΕΙΟΝΟΜΙΚΟ ΠΙΣΤΟΠΟΙΗΤΙΚΟ**  
**(αιγοπροβάτων μετακινούμενων στο εσωτερικό της χώρας)**

**ΜΕΡΟΣ Ι (1, 2)**

ΗΜΕΡΟΜΗΝΙΑ ...../...../20...  
 ΑΡΙΘ. ΠΡΩΤΟΚΟΛΛΟΥ .....

ΕΛΛΗΝΙΚΗ ΔΗΜΟΚΡΑΤΙΑ  
 Δ.Α.Ο.Κ. ΠΕΡΙΦ. ΕΝΟΤΗΤΑΣ .....  
 ΤΜΗΜΑ ΚΤΗΝΙΑΤΡΙΚΗΣ - ΑΓΡΟΤ. ΚΤΗΝΙΑΤΡΕΙΟ/ΚΤΗΝ. ΚΕΝΤΡΟ.....

Ταχ. Δ/ση:.....  
 Τηλ:..... Φαξ:..... email:.....

**1. ΣΤΟΙΧΕΙΑ ΚΑΤΟΧΟΥ ΑΠΟΣΤΟΛΕΑ (ΕΚΜΕΤΑΛΛΕΥΣΗΣ ΠΡΟΕΛΕΥΣΗΣ)**

Κωδικός εκμετάλλευσης: **EL**.....  
 Όνομα: ..... Επώνυμο:.....  
 Δήμος:..... Διεύθυνση/Τοποθεσία: .....  
 Τηλ. Επικοινωνίας: .....

**3. ΣΤΟΙΧΕΙΑ ΜΕΤΑΦΟΡΕΑ-ΜΕΣΟΥ ΜΕΤΑΦΟΡΑΣ**

Είδος μέσου μεταφοράς (π.χ. όχημα, πλοίο κ.ά.):.....  
 Αριθμός κυκλοφορίας:.....  
 Μεταφορέας κάτω  ή άνω  των 65 χλμ  
 Κωδικός μεταφορέα: EL.....  
 Τηλ. Επικοινωνίας: .....

**2. ΣΤΟΙΧΕΙΑ ΕΜΠΟΡΟΥ ΠΟΥ ΣΥΜΜΕΤΕΧΕΙ ΣΤΗΝ ΜΕΤΑΚΙΝΗΣΗ**

Κωδικός εμπόρου (τύπου Α ή Β): EL.....  
 Δήμος:..... Δ/ση/Τοποθεσία: .....  
 Τηλ. Επικοινωνίας: .....

**4. ΣΤΟΙΧΕΙΑ ΜΕΤΑΚΙΝΗΣΗΣ**

Ημερομηνία αναχώρησης: ...../...../.....  
 Εκτιμώμενη διάρκεια μετακίνησης (σε ώρες):.....

**5. ΠΡΟΟΡΙΣΜΟΣ ΜΕΤΑΚΙΝΟΥΜΕΝΩΝ ΖΩΩΝ**

- 5.1  εκμετάλλευση (πλην κέντρου συγκέντρωσης)  
 5.2  εκμετάλλευση - κέντρο συγκέντρωσης (κωδικός: EL\_\_ZA\_\_ )  
 5.3  σφαγείο [  σφαγή λόγω μεταδοτικού νοσήματος ]  
 5.4  βοσκότοπος θερινής διαμονής [ιδιόκτητος  δημόσιος ]  
 5.5  επιστροφή από βοσκότοπο θερινής διαμονής [ιδιόκτητο  δημόσιο ]  
 5.6  έκθεση ή άλλη εκδήλωση

5.1/5.2 Κωδικός εκμετάλλευσης: **EL**.....  
 Όνομα: ..... Επώνυμο:.....  
 Δήμος:..... Διεύθυνση/Τοποθεσία: .....

5.3 Κωδικός σφαγείου: **S**.....  
 Επωνυμία: .....  
 Δήμος:..... Διεύθυνση/Τοποθεσία: .....

5.4/5.5 ΠΕ βοσκότοπου: ..... Δήμος:.....  
 Διεύθυνση/Τοποθεσία: .....  
 Κωδικός Αγροτεμαχίου ή άλλο ισοδύναμο:.....

5.5 Αριθ. πρωτ. ΕΚ-ΥΠ μετάβασης των ζώων στο βοσκότοπο θερινής διαμονής:.....

5.6 Επωνυμία έκθεσης/εκδήλωσης: .....  
 Περιφ. Ενότητα: ..... Δήμος:.....  
 Διεύθυνση/Τοποθεσία: .....  
 Ημερομηνία επιστροφής: ...../...../.....

**6. ΣΥΝΟΛΙΚΟΣ ΑΡΙΘΜΟΣ ΜΕΤΑΚΙΝΟΥΜΕΝΩΝ ΖΩΩΝ (αριθμητικά και ολογράφως): πρόβατα..... αιγες.....**

6.1 Αριθμός ζώων χωρίς ατομική σήμανση (αριθμητικά και ολογράφως): πρόβατα..... αιγες.....

**6.2 Καταγραφή ζώων με ατομική σήμανση\***

1.	11.	21.	31.	41.
2.	12.	22.	32.	42.
3.	13.	23.	33.	43.
4.	14.	24.	34.	44.
5.	15.	25.	35.	45.
6.	16.	26.	36.	46.
7.	17.	27.	37.	47.
8.	18.	28.	38.	48.
9.	19.	29.	39.	49.
10.	20.	30.	40.	50.

\* Σε περίπτωση που τα μετακινούμενα ζώα με ατομική σήμανση είναι >50, ακολουθεί κατάλογος που αποτελεί αναπόσπαστο τμήμα του παρόντος

**7. ΔΗΛΩΣΗ ΚΑΤΑΛΛΗΛΟΤΗΤΑΣ ΦΥΣΙΚΗΣ ΚΑΤΑΣΤΑΣΗΣ ΜΕΤΑΚΙΝΟΥΜΕΝΩΝ ΖΩΩΝ (αφορά μετακινήσεις κάτω των 8 ωρών)**

Ο/η υπογράφων/ουσα κάτοχος των μετακινούμενων αιγοπροβάτων και ο/η υπογράφων/ουσα μεταφορέας αυτών, δηλώνω ότι κατά την αναχώρησή τους δεν παρουσιάζουν φυσιολογική αδυναμία ή παθολογικά προβλήματα. Ιδιαίτερα, τα μετακινούμενα ζώα (α) είναι σε θέση να μετακινήθουν ανεξάρτητα, χωρίς πόνο ή να περπατήσουν χωρίς βοήθεια, (β) δεν έχουν σοβαρή ανοικτή πληγή ή πρόπτωση, (γ) δεν είναι θηλυκά ζώα σε κύηση για τα οποία έχει παρέλθει το 90% ή περισσότερο του αναμενόμενου χρόνου κυοφορίας ή θηλυκά ζώα που έχουν γεννήσει την προηγούμενη εβδομάδα, (δ) δεν είναι νεογέννητα των οποίων ο ομφαλός δεν έχει πλήρως επούλωθεί (παράγραφος 2 κεφαλαίου Ι, παραρτήματος Ι κανονισμού 1/2005 του Συμβουλίου).

Ο/η υπογράφων/ουσα κάτοχος των μετακινούμενων αιγοπροβάτων και ο/η υπογράφων/ουσα μεταφορέας, δηλώνω ότι μεταξύ των ζώων περιλαμβάνονται ..... αιγοπρόβατα που εμπίπτουν στις περιπτώσεις της παραγράφου 3 του κεφαλαίου Ι του παραρτήματος Ι του κανονισμού (ΕΚ) 1/2005 του Συμβουλίου.

**8. ΔΗΛΩΣΗ ΚΑΤΑΛΛΗΛΟΤΗΤΑΣ ΜΕΣΟΥ ΜΕΤΑΦΟΡΑΣ (αφορά όλες τις μετακινήσεις)**

Ο/η υπογράφων/ουσα μεταφορέας δηλώνω ότι τα ζώα μεταφέρονται με μεταφορικό μέσο (και φέροντα εξοπλισμό) που είχε προηγουμένως καθαρισθεί και απολυμανθεί με εγκεκριμένο απολυμαντικό.

**Ο/Η ΚΑΤΟΧΟΣ** (αποστολέας των ζώων)  
 (ονοματεπώνυμο & υπογραφή)

**Ο/Η ΜΕΤΑΦΟΡΕΑΣ**  
 (ονοματεπώνυμο & υπογραφή)

**Ο/Η ΕΜΠΟΡΟΣ** (συμμετέχων-ουσα στη μετακίνηση των ζώων)  
 (ονοματεπώνυμο & υπογραφή)

(1) Το παρόν υπέχει θέση υπεύθυνης δήλωσης του άρθρου 8 του ν.1599/1986 (Α'75)  
 (2) Η δήλωση ψευδών ή ανακριβών στοιχείων επισύρει την επιβολή διοικητικών κυρώσεων του ν.4235/2014 (Α'32)

**ΜΕΡΟΣ ΙΙ**

ΑΡΙΘΜΟΣ ΠΡΩΤΟΚΟΛΛΟΥ: ..... , ΗΜΕΡΟΜΗΝΙΑ: .... / .... / 20....

**9. ΥΓΕΙΟΝΟΜΙΚΕΣ ΠΛΗΡΟΦΟΡΙΕΣ**

Τα μετακινούμενα ζώα προορίζονται για:

<b>9.1 Σφαγή</b> (περίπτωση 5.3)	<b>και ανταποκρίνονται στις ακόλουθες προϋποθέσεις:</b> <input type="checkbox"/> δεν πρέπει να θανατωθούν στο πλαίσιο προγράμματος για την εξάλειψη μεταδοτικού νοσήματος, <input type="checkbox"/> δεν προέρχονται από εκμετάλλευση/περιοχή που υπόκειται σε περιοριστικά υγειονομικά μέτρα, <input type="checkbox"/> κατά τη γνώση της οικείας κτηνιατρικής αρχής, δεν ήρθαν σε επαφή με ζώα εκμετάλλευσης που υπόκειται σε περιοριστικά υγειονομικά μέτρα.
<b>9.2 Σφαγή υπό ειδικούς όρους</b> (περίπτωση 5.3)	<b>και ανταποκρίνονται στις ακόλουθες προϋποθέσεις:</b> <input type="checkbox"/> προέρχονται από εκμετάλλευση/περιοχή που υπόκειται σε περιοριστικά υγειονομικά μέτρα, αλλά η μετακίνησή τους επιτρέπεται υπό ειδικούς όρους (περιγράψτε: .....), <input type="checkbox"/> προέρχονται από εκμετάλλευση αγνώστου υγειονομικού καθεστώτος ως προς τη βρουκέλλωση (M1) ή από εκμετάλλευση που δεν έχει εφαρμόσει το πρόγραμμα εμβολιασμού έναντι της βρουκέλλωσης, <input type="checkbox"/> το σφαγείο προορισμού S..... έχει ενημερωθεί και έχει οριστεί η σφαγή τους για την .../.../20....
<b>9.3 Σφαγή λόγω μεταδοτικού νοσήματος</b> (περίπτωση 5.3)	<b>και ανταποκρίνονται στις ακόλουθες προϋποθέσεις:</b> <input type="checkbox"/> προορίζονται για σφαγή η οποία επιβάλλεται, σύμφωνα με την υπ' αριθ. .... απόφαση λήψης υγειονομικών μέτρων της οικείας κτηνιατρικής αρχής, <input type="checkbox"/> το σφαγείο προορισμού S..... έχει ενημερωθεί και έχει οριστεί η σφαγή τους για την .../.../20....
<b>9.4 Αναπαραγωγή/πάχυνση/συμμετοχή σε έκθεση ή άλλη εκδήλωση</b> (περιπτώσεις 5.1, 5.2 και 5.6)	<b>και ανταποκρίνονται στις ακόλουθες προϋποθέσεις:</b> <input type="checkbox"/> δεν πρέπει να θανατωθούν στο πλαίσιο προγράμματος για την εξάλειψη μεταδοτικού νοσήματος, <input type="checkbox"/> δεν προέρχονται από εκμετάλλευση/περιοχή που υπόκειται σε περιοριστικά υγειονομικά μέτρα ή επιτρέπεται η μετακίνησή τους υπό ειδικούς όρους (περιγράψτε: .....), <input type="checkbox"/> κατά τη γνώση της οικείας κτηνιατρικής αρχής, δεν ήρθαν σε επαφή με ζώα εκμετάλλευσης που υπόκειται σε περιοριστικά υγειονομικά μέτρα, <input type="checkbox"/> είτε προέρχονται από εκμετάλλευση, η οποία είναι επίσημα απαλλαγμένη (M4) ή απαλλαγμένη βρουκέλλωσης (M3) ή αρνητική ως προς τη βρουκέλλωση (M2) <input type="checkbox"/> ή, εφόσον εφαρμόζεται πρόγραμμα εμβολιασμού, αυτή είναι πλήρως εμβολιασμένη με REV-1, με αρνητικά αποτελέσματα των ορολογικών εξετάσεων από όλα τα αρσενικά >6 μηνών και η αγέλη προορισμού εφαρμόζει το ίδιο πρόγραμμα, <input type="checkbox"/> ημερομηνία τελευταίας αιμοληψίας για βρουκέλλωση .../.../20..., εντός τριάντα (30) ημερών πριν τη μετακίνησή τους και εφόσον απαιτείται λόγω ηλικίας,
<b>9.5 Βοσκότοπο θερινής διαμονής</b> (περιπτώσεις 5.4 και 5.5)	<b>και ανταποκρίνονται στις ακόλουθες προϋποθέσεις:</b> <input type="checkbox"/> δεν πρέπει να θανατωθούν στο πλαίσιο προγράμματος για την εξάλειψη μεταδοτικού νοσήματος, <input type="checkbox"/> δεν προέρχονται από εκμετάλλευση/περιοχή που υπόκειται σε περιοριστικά υγειονομικά μέτρα ή επιτρέπεται η μετακίνησή τους υπό ειδικούς όρους (περιγράψτε: .....), <input type="checkbox"/> κατά τη γνώση της οικείας κτηνιατρικής αρχής, δεν ήρθαν σε επαφή με ζώα εκμετάλλευσης που υπόκειται σε περιοριστικά υγειονομικά μέτρα, <input type="checkbox"/> είτε προέρχονται από εκμετάλλευση, η οποία είναι επίσημα απαλλαγμένη (M4) ή απαλλαγμένη βρουκέλλωσης (M3) ή αρνητική ως προς τη βρουκέλλωση (M2), <input type="checkbox"/> ή εφόσον εφαρμόζεται πρόγραμμα εμβολιασμού αυτή είναι πλήρως εμβολιασμένη με REV-1, με αρνητικά αποτελέσματα των ορολογικών εξετάσεων από όλα τα αρσενικά >6 μηνών <input type="checkbox"/> ημερομηνία τελευταίας αιμοληψίας ...../...../201...., <input type="checkbox"/> εφόσον τα θηλυκά ζώα της αγέλης εμβολιάζονται με το εμβόλιο REV-1, η ημερομηνία τελευταίου εμβολιασμού ήταν ...../...../201...., <input type="checkbox"/> έχει ενημερωθεί εγγράφως η οικεία κτηνιατρική αρχή προορισμού από την οικεία κτηνιατρική αρχή προέλευσης της εκμετάλλευσης και κατόπιν έγκρισης από τον αρμόδιο Δήμο έχει απαντήσει θετικά με το υπ' αριθ. .... έγγραφο της (ισχύει μόνο για τη μετακίνηση προς τον βοσκότοπο θερινής διαμονής).

**10. ΠΡΟΣΘΕΤΕΣ ΥΓΕΙΟΝΟΜΙΚΕΣ ΠΛΗΡΟΦΟΡΙΕΣ**

Τα μετακινούμενα ζώα προέρχονται από:

- περιοχή/ζώνη όπου εφαρμόζεται υποχρεωτικός εμβολιασμός για ..... , για τον ορότυπο (όπου υπάρχει) ..... και έχουν εμβολιαστεί στις ..... (ημερομηνία τελευταίου εμβολιασμού) με το ..... (εμπορικό όνομα εμβολίου),
- περιοχή/ζώνη/εκμετάλλευση όπου επιτρέπεται ο εμβολιασμός για ..... για τον ορότυπο (όπου υπάρχει) ..... και έχουν εμβολιαστεί στις ..... (ημερομηνία τελευταίου εμβολιασμού) με το ..... (εμπορικό όνομα εμβολίου),
- εκμετάλλευση στην οποία έχει πραγματοποιηθεί εφαρμογή εντομοαπωθητικού /εξωπαρασιτοκτόνου στις ..... (ημερομηνία) με το ..... (εμπορικό όνομα φαρμάκου).

<b>11. ΣΧΟΛΙΑ:</b> .....	<b>12. ΒΕΒΑΙΩΣΗ ΣΦΑΓΗΣ / ΑΠΟΤΕΛΕΣΜΑΤΑ ΕΛΕΓΧΟΥ ΣΤΟΝ ΤΟΠΟ ΠΡΟΟΡΙΣΜΟΥ:</b> .....
--------------------------	---

<b>Ο/Η ΚΤΗΝΙΑΤΡΟΣ</b> (στον τόπο προορισμού) (ονοματεπώνυμο, υπογραφή & σφραγίδα) .....	- Το έγγραφο κυκλοφορίας-υγειονομικό πιστοποιητικό παραμένει σε ισχύ για πέντε (5) ημέρες από την ημερομηνία έκδοσής του. Σε εξαιρετικές περιπτώσεις λόγω μετακίνησης σε βοσκότοπο (πχ πεζή) το πιστοποιητικό μπορεί να ισχύσει μέχρι 10 ημέρες και διευκρινίζεται στο σημείο 11 από τον κτηνίατρο στον τόπο προέλευσης. - Σε περίπτωση ακύρωσης της μετακίνησης, το πιστοποιητικό επιστρέφεται στην εκδίδουσα αρχή.	<b>Ο/Η ΚΤΗΝΙΑΤΡΟΣ</b> (στον τόπο προέλευσης) (ονοματεπώνυμο, υπογραφή & σφραγίδα) .....
--	---	--

## ΠΑΡΑΡΤΗΜΑ 8

### ΔΕΛΤΙΟ ΓΝΩΣΤΟΠΟΙΗΣΗΣ ΜΕΤΑΒΟΛΩΝ ΖΩΙΚΟΥ ΚΕΦΑΛΑΙΟΥ ΕΚΜΕΤΑΛΛΕΥΣΗΣ ΑΙΓΟΠΡΟΒΑΤΩΝ

Προς:

Αρ. Πρωτοκόλλου:

Ημερομηνία:

(συμπληρώνεται από την Υπηρεσία)

Με ατομική μου ευθύνη και γνωρίζοντας τις κυρώσεις που προβλέπονται από τις ισχύουσες διατάξεις, σας γνωστοποιώ τις παρακάτω μεταβολές του ζωικού κεφαλαίου της εκμετάλλευσής μου:

Κωδικός αρ. Εκμετάλλευσης:

Όνομ/μο κατόχου:

#### **ΜΕΤΑΚΙΝΗΣΕΙΣ ΠΡΟΣ ΤΗΝ ΕΚΜΕΤΑΛΛΕΥΣΗ**

	Ημερομηνία εισόδου	Αρ. εγγράφου κυκλοφορίας	Εκμετάλλευση προέλευσης	Χώρα προέλευσης	Αριθμός αιγοπροβάτων	Μεταφορέας
Αγορά από Ελλάδα						
Αγορά από Ε.Ε.						
Αγορά από Τρίτη χώρα						
Άλλο* (εξειδικεύστε.....)						

#### **ΜΕΤΑΚΙΝΗΣΕΙΣ ΑΠΟ ΤΗΝ ΕΚΜΕΤΑΛΛΕΥΣΗ**

	Ημερομηνία εξόδου	Αρ. εγγράφου κυκλοφορίας	Εκμετάλλευση προορισμού	Χώρα προορισμού	Σφαγείο προορισμού	Αριθμός αιγοπροβάτων	Μεταφορέας
Πώληση σε Ελλάδα							
Πώληση σε Ε.Ε.							
Πώληση σε Τρίτη χώρα							
Σφαγή σε Ελλάδα							
Σφαγή σε Ε.Ε.							
Σφαγή σε Τρίτη χώρα							
Άλλο* (εξειδικεύστε.....)							

Ημερομηνία: .....

Ο κάτοχος (υπογραφή): .....

\* π.χ. μεταβίβαση ζωικού κεφαλαίου, προϊόν δημοπρασίας κ.ά.

ΠΑΡΑΡΤΗΜΑ 9

ΠΙΝΑΚΑΣ ΚΑΤΑΤΑΞΗΣ ΜΗ ΣΥΜΜΟΡΦΩΣΕΩΝ ΣΤΙΣ ΑΠΑΙΤΗΣΕΙΣ ΤΟΥ ΣΥΣΤΗΜΑΤΟΣ ΣΗΜΑΝΣΗΣ ΚΑΙ ΚΑΤΑΓΡΑΦΗΣ

**Καταργήθηκε με την περίπτ. ε) της παραγράφου 7 του άρθρου 1 της αριθ. 1952/92114/04.09.2017 απόφασης Υπουργού Αγροτικής Ανάπτυξης και Τροφίμων (ΦΕΚ Β' 3190)**