



ΕΦΗΜΕΡΙΣ ΤΗΣ ΚΥΒΕΡΝΗΣΕΩΣ

ΤΗΣ ΕΛΛΗΝΙΚΗΣ ΔΗΜΟΚΡΑΤΙΑΣ

ΑΘΗΝΑ
8 ΜΑΪΟΥ 1991

ΤΕΥΧΟΣ ΔΕΥΤΕΡΟ

ΑΡΙΘΜΟΣ ΦΥΛΛΟΥ
305

ΠΕΡΙΕΧΟΜΕΝΑ

ΥΠΟΥΡΓΙΚΕΣ ΑΠΟΦΑΣΕΙΣ ΚΑΙ ΕΓΚΡΙΣΕΙΣ

Τροποποίηση της ΓΥ 2783/28.8.89 απόφασης του Υπουργού Προεδρίας Κυβερνήσεως	1
Ανάθεση αρμοδιοτήτων στον Οργανισμό Προώθησης Εξαγωγών Τεχνικός Κανονισμός Αποδοχής Ποικιλιών Σόγιας (GLYCINE MAX. L. MERRILL)	2
Αύξηση συντάξεων του ΤΕΒΕ	3
Σύσταση θέσεων ελεγκτών γιατρών στη Γ.Γ. Κοιν. Ασφαλίσεων του Υπουργείου Υγείας, Πρόνοιας και Κοινωνικών Ασφαλίσεων	4
Συμπλήρωση της Εθνικής Επιτροπής AIDS	5
Αναγνώριση Νοσοκομειακών Μονάδων ως κατάλληλων για άσκηση των γιατρών	6
Καθορισμός τιμής διαθέσεως του 1ου Συμπληρώματος της Ελλ. Φαρμακοποιίας IV (Ε.Φ.ΙV)	7
Χορήγηση άδειας ασκήσεως επαγγέλματος Κοινωνικού Λειτουργού στη Σεληνά Παναγιώτα του Γεράσιμου	8
Χαρακτηρισμός περιοχής Πυργαρίου και θέσεως «Ντάμι του Μουχλίς» επαρχίας Μεγαρίδος ως Αρχαιολογικών Χώρων	9
Τροποποίηση και συμπλήρωση διατάξεων της αριθ. 107000/1500/31.11.90 (804/Β/90) απόφασης «προϋποθέσεις και διαδικασία για την απόκτηση άδειας οδήγησης»	10
	11

ΥΠΟΥΡΓΙΚΕΣ ΑΠΟΦΑΣΕΙΣ & ΕΓΚΡΙΣΕΙΣ

Αριθ. 16130 (1)
Τροποποίηση της ΓΥ 2783/28.8.89 απόφασης του Υπουργού Προεδρίας Κυβερνήσεως.

Ο ΥΠΟΥΡΓΟΣ ΠΡΟΕΔΡΙΑΣ ΤΗΣ ΚΥΒΕΡΝΗΣΗΣ

Έχοντας υπόψη:

- Τις διατάξεις:
 - Του Ν.Δ. 2396/1953 «περί κανονισμού χρήσεως και κινήσεως αυτοκινήτων οχημάτων του Δημοσίου, των Οργανισμών Τοπικής Αυτοδιοίκησης και των εν γένει Νομικών Προσώπων Δημοσίου Δικαίου».
 - Του Ν.Δ. 216/74 «περί συστάσεως Υπουργείου Προεδρίας Κυβ/σεως».

2. Τη ΓΥ 2783/28.9.1989/ΦΕΚ 730/τ.Β'/1989 απόφαση του Υπουργού Προεδρίας Κυβερνήσεως «χρήση και έλεγχος υπηρεσιακών αυτοκινήτων», αποφασίζουμε:

Τροποποιούμε τη ΓΥ 2783/28.9.1989 απόφασή μας που αναφέρεται στην παρ. 2 του σκεπτικού και το εδαφ. β της παραγρ. 1 του Κεφαλαίου Γ' της απόφασης αυτής αντικαθίσταται ως εξής:

«Πίνακίδες του Υπουργείου Μεταφορών και Επικοινωνιών χρώματος πορτοκαλί στις οποίες θα αναγράφονται ο ειδικός αριθμός του αυτοκινήτου (όχι συμβατικός) και τα διακριτικά ψηφία (ΚΥ)».

Η απόφαση αυτή να δημοσιευθεί στην Εφημερίδα της Κυβερνήσεως.

Αθήνα, 7 Μαΐου 1991

Ο ΥΠΟΥΡΓΟΣ
ΜΙΛΤΙΑΔΗΣ ΕΒΕΡΤ

Αριθ. 13378/ΓΑΟ 309 (2)

Ανάθεση αρμοδιοτήτων στον Οργανισμό Προώθησης Εξαγωγών.

ΟΙ ΥΠΟΥΡΓΟΙ ΑΝΑΠΛΗΡΩΤΗΣ ΕΘΝΙΚΗΣ ΟΙΚΟΝΟΜΙΑΣ ΚΑΙ ΑΝΑΠΛΗΡΩΤΗΣ ΕΜΠΟΡΙΟΥ

Έχοντας υπόψη τις διατάξεις:

α. Του Ν. 1558/85 «Κυβέρνηση και Κυβερνητικά Όργανα» (ΦΕΚ 137/τ.Α/26.7.85).

β. Του Ν. 1682/87 «Μέσα και όργανα αναπτυξιακής πολιτικής. Προγραμματικές συμφωνίες και αναπτυξιακές συμβάσεις, ένταξη επενδύσεως στα Μεσογειακά Ολοκληρωμένα Προγράμματα, τροποποίηση του Ν. 1262/82 και άλλες διατάξεις» και ειδικότερα του άρθρου 7 παρ. 3 (ΦΕΚ 14/Α/16.2.87).

γ. Την υπ' αρ. Ε1-1411/4.4.91 απόφαση του Αναπληρωτή Υπουργού Εμπορίου.

δ. Την υπ' αρ. Υ.1060/90 απόφαση του Πρωθυπουργού «Καθορισμός αρμοδιοτήτων στον Αναπληρωτή Υπουργό Εμπορίου».

ε. Την υπ' αρ. Υ.1201/90 απόφαση του Πρωθυπουργού «Καθορισμός αρμοδιοτήτων στον Αναπληρωτή Υπουργό Εθνικής Οικονομίας», αποφασίζουμε:

Αναθέτουμε στον Οργανισμό Προώθησης Εξαγωγών (Ο.Π.Ε.ΑΕ) την αρμοδιότητα της διαπραγμάτευσης, αξιολόγησης, παρακολούθησης και πίστωσης των αντισταθμιστικών οφελών που συνδέονται με συμβάσεις προμηθειών του δημόσιου τομέα και αφορούν προώθηση εξαγωγών Ελληνικών προϊόντων.

Η παρούσα απόφαση να δημοσιευθεί στην Εφημερίδα της Κυβερνήσεως.

Αθήνα, 10 Απριλίου 1991

ΑΝΑΠΛΗΡΩΤΗΣ
ΕΘΝΙΚΗΣ ΟΙΚΟΝΟΜΙΑΣ
Ε. ΧΡΙΣΤΟΔΟΥΛΟΥ

ΟΙ ΥΠΟΥΡΓΟΙ

ΑΝΑΠΛΗΡΩΤΗΣ
ΕΜΠΟΡΙΟΥ
Σ. ΧΑΤΖΗΓΑΚΗΣ

Αριθ. 261379

(3)

Τεχνικός Κανονισμός Αποδοχής Ποικιλιών Σόγιας (GLYCINE MAX. L. MERRILL).

**ΟΙ ΥΠΟΥΡΓΟΙ
ΑΝΑΠΛΗΡΩΤΗΣ ΕΘΝΙΚΗΣ ΟΙΚΟΝΟΜΙΑΣ
ΚΑΙ ΓΕΩΡΓΙΑΣ**

Έχοντας υπόψη:

1. Τις διατάξεις:

α) Του άρθρου 1 παρ. 1, 3 και 4 του Ν. 1338/1983 «Εφαρμογή του κοινοτικού δικαίου» (ΦΕΚ 34/Α/1983) όπως τροποποιήθηκε από το άρθρο 6 του Ν. 1440/1984 «Συμμετοχή της Ελλάδος στο κεφάλαιο, στα αποθεματικά και στις προβλέψεις της Ευρωπαϊκής Τράπεζας Επενδύσεων, στο κεφάλαιο της Ευρωπαϊκής Κοινότητας Άνθρακος και Χάλυβος και του Οργανισμού Εφοδιασμού ΕΥΡΑΤΟΜ» (ΦΕΚ 70/Α/1984).

β) Του άρθρου 6 του Ν. 1564/1985 «Οργάνωση παραγωγής και εμπορίας του πολλαπλασιαστικού υλικού φυτικών ειδών» (ΦΕΚ 164/Α/1985).

2. Την αριθ. Υ 1250/15.1.1991 απόφαση του Πρωθυπουργού «Συμπλήρωση της Υ 1201/5.10.1990 απόφασης του Πρωθυπουργού» (ΦΕΚ 10/Β/1991).

3. Την από 17.10.1989 γνωμοδότηση της Τεχνικής Επιτροπής Πολλαπλασιαστικού υλικού, αποφασίζουμε:

Άρθρο 1

Σκοπός

Καθορίζουμε, σε συμμόρφωση προς την οδηγία 72/180/ΕΟΚ της Επιτροπής της 14ης Απριλίου 1972 «Περί καθορισμού των χαρακτηριστικών και των ελαχίστων προϋποθέσεων για την εξέταση ποικιλιών καλλιεργουμένων φυτικών ειδών» (Ε.Ε. Ειδ. Εκδ. 03 τ.007 σελ. 225) τους όρους και τις προϋποθέσεις των ποικιλιών σόγιας, για την εγγραφή τους στον Εθνικό Κατάλογο ποικιλιών καλλιεργουμένων φυτικών ειδών.

Άρθρο 2

Είδη δοκιμών

Οι επίσημες εξετάσεις που διεξάγονται για την αποδοχή των ποικιλιών σόγιας είναι:

- α) Δοκιμές Διακρίσεως - Ομοιομορφίας - Σταθερότητας (Δ.Ο.Σ.)
β) Δοκιμές Καλλιεργητικής Αξίας και Χρήσης (Κ.Α.Χ.).

Άρθρο 3

Χαρακτηριστικά για δοκιμές Δ.Ο.Σ

Τα χαρακτηριστικά του φυτού της σόγιας που ισχύουν για τις δοκιμές Δ.Ο.Σ. έχουν ως ακολούθως:

- Υποκοτύλη: χρώση ανθοκυάνης
1(απουσία) - 9(παρουσία)
- Ύψος φυτού (κατά την πλήρη ωρίμανση):
1(πολύ κοντό) - 3(κοντό) - 5(μέτριο) - 7(υψηλό) - 9(πολύ υψηλό)
- Χνούδι:
Υπαρξη: 1(παρουσία) - 9(απουσία)
- Άνθος:
χρώμα στεφάνης: 1(λευκό) - 2(βιολετί)
Λοβοί (Χρώμα ωρίμου λοβού): 3(ανοιχτό καφέ) - 5(καφέ) - 7(σκούρο καφέ)
- Σπόρος (κατά την ωρίμανση):
α) Χρώμα: 1(κιτρινοασπρο) - 2(κίτρινο) - 3(πράσινο) - 4(θαμπό κίτρινο) - 5(κοκκινοκαφέ) - 6(γκρι) - 7(μαυροκίτρινο) - 8(μαύρο).
β) Χρώμα ομφαλού (χορώννας):
1(κίτρινο) - 2(θαμπό κίτρινο) - 3(καφέ) - 4(πράσινο) - 5(γκρι) - 6(μαύρο με θαμπό κίτρινο εξωτερικό δακτύλιο) - 7(μαύρο) - 8(άλλα χρώματα)
γ) Διακόσμηση:
1(παρουσία) - 9(απουσία)
- Σχήμα:

1(σφαιρικό) - 2(σφαιρικό πεπλατυσμένο) - 3(επίμηκες) - 4(επίμηκες πεπλατυσμένο)

6. Ταξινόμηση ανθήσεως

7. Χρόνος ωρίμανσης: Ομάδες πρωιμότητας 0, I, II, III, IV, V.

Άρθρο 4

Προϋποθέσεις για δοκιμές Δ.Ο.Σ.

Οι ελάχιστες γενικές προϋποθέσεις για τις δοκιμές Δ.Ο.Σ. της σόγιας είναι οι εξής:

α) Για δοκιμές Διακρίσεως και Σταθερότητας:

αα) Ελάχιστος αριθμός εξεταζομένων φυτών: 500 φυτά

ββ) Πειραματικά τεμάχια ανά έτος: 2

γγ) Δοκιμές ανά έτος: 1

δδ) Έτη σποράς: 2

β) Για δοκιμές Ομοιομορφίας:

αα) Ελάχιστος αριθμός εξεταζομένων απογόνων: 50

ββ) Πειραματικά τεμάχια ανά έτος: 2

γγ) Δοκιμές ανά έτος: 1

δδ) Έτη σποράς: 1

Άρθρο 5

Δοκιμές Καλλιεργητικής Αξίας και Χρήσης (Κ.Α.Χ.)

1. Για τις δοκιμές Κ.Α.Χ. γίνονται τα εξής πειράματα:

α) Παραγωγικότητας

β) Αξίας χρήσης (τεχνολογική ποιότητα)

γ) Σταθερότητας απόδοσης

2. Οι ποικιλίες κρίνονται για την καλλιεργητική αξία και χρήση σε συγκριτικά πειράματα αποδόσεων που διακρούν δύο (2) χρόνια. Αν τα πειραματικά δεδομένα δεν είναι αρκετά για αξιολόγηση της ποικιλίας η δοκιμή είναι δυνατόν να συνεχισθεί για 3ο χρόνο.

3. Τα συγκριτικά πειράματα αποδόσεων των ποικιλιών γίνονται σε διάφορες περιοχές καλλιέργειας της σόγιας σε όλη την Χώρα.

Με αίτηση του ενδιαφερόμενου και με ιδιαίτερη καταβολή παραβόλου είναι δυνατόν μία ποικιλία να δοκιμασθεί σε επίσηρη καλλιέργεια. Στα συγκριτικά πειράματα αποδόσεων οι δοκιμαζόμενες ποικιλίες συγκρίνονται με την ποικιλία μάρτυρα ή με τον Θεωρητικό Μάρτυρα (Μέσος Όρος 2 ποικιλιών μαρτύρων).

Οι μάρτυρες ορίζονται από το Ινστιτούτο Ελέγχου Ποικιλιών Καλλιεργουμένων Φυτών και Πολλαπλασιαστικού Υλικού Φυτών Μεγάλης Καλλιέργειας. Οι ποικιλίες που δοκιμάζονται θα κρίνονται με μάρτυρες ίδιας ομάδας πρωιμότητας.

4. Ποικιλίες σόγιας μόνον 0, I, II, III, IV, V ομάδων μπορούν να δοκιμασθούν για τις κλιματικές συνθήκες της Χώρας μας.

5. Για να προταθεί η εγγραφή μιας ποικιλίας σόγιας στον Εθνικό Κατάλογο, λαμβάνονται υπόψη τα κατωτέρω χαρακτηριστικά:

α) Η απόδοση

β) Η περιεκτικότητα του σπόρου σε πρωτεΐνη

γ) Η περιεκτικότητα του σπόρου σε λάδι

δ) Το τίναγμα της ποικιλίας

ε) Το πλάγιασμα της ποικιλίας

στ) Η αντοχή σε εχθρούς και ασθένειες

ζ) Ύψος του πρώτου λοβού από το έδαφος

6. Η παραγωγικότητα της ποικιλίας κρίνεται με την επί τοις εκατό (%) υπεροχή ή υστέρησή της σε σύγκριση με την απόδοση του μάρτυρα αφού αναχθεί σε υγρασία 14%. Η απόδοση του μάρτυρα βαθμολογείται με 80 βαθμούς. Κάθε διαφορά \pm άνω ή κάτω της απόδοσης του μάρτυρα λαμβάνει \pm 0,8 βαθμούς.

Ποικιλίες με απόδοση κάτω από το 90% του μάρτυρα δεν γίνονται αποδεκτές.

7. Η περιεκτικότητα του σπόρου του μάρτυρα σε πρωτεΐνη βαθμολογείται με 5 βαθμούς. Κάθε διαφορά \pm 1% άνω ή κάτω της περιεκτικότητας του σπόρου του μάρτυρα σε πρωτεΐνη λαμβάνει \pm 1 βαθμό.

8. Η περιεκτικότητα του σπόρου του μάρτυρα σε λάδι βαθμολογείται με 5 βαθμούς. Κάθε διαφορά \pm 1% άνω ή κάτω της περιεκτικότητας του σπόρου του μάρτυρα σε λάδι λαμβάνει \pm 1 βαθμό.

Ποικιλίες με περιεκτικότητα σε λάδι κάτω του 18% δεν γίνονται αποδεκτές.

9. Το τίναγμα του σπόρου της ποικιλίας βαθμολογείται όταν τα φυτά

είναι ώριμα και έτοιμα για συγκομιδή, με κλίμακα 1-5 όπου:

1. > 50% των λοβών έχουν τινάξει
2. 25 - 50% των λοβών έχουν τινάξει
3. 10 - 25% των λοβών έχουν τινάξει
4. 1-10% των λοβών έχουν τινάξει
5. Κανένας λοβός δεν τινάξε

Το τινάγμα των λοβών του μάρτυρα βαθμολογείται με 5 βαθμούς.

Για κάθε μονάδα βαθμολογίας του τινάγματος άνω ή κάτω του μάρτυρα αφαιρείται ή προστίθεται αντίστοιχα ένας βαθμός.

10. Το πλάγιασμα εκτιμάται όταν τα φυτά είναι ώριμα και έτοιμα για συγκομιδή κατά την πλήρη ωρίμανση και βαθμολογείται με κλίμακα 1-5 όπου:

1. Τελείως πλαγιασμένα
5. Τελείως ή σχεδόν όρθια φυτά

Το πλάγιασμα του μάρτυρα βαθμολογείται με 5 βαθμούς. Για κάθε μονάδα βαθμολογίας πλαγιασματος άνω ή κάτω του μάρτυρα, αφαιρείται ή προστίθεται αντίστοιχα ένας βαθμός.

11. Η ανοχή σε εχθρούς και ασθένειες σημειώνεται και λαμβάνεται υπόψη για την κρίση της ποικιλίας.

12. Το ύψος του κατωτέρου λοβού μετρείται στο στάδιο της πλήρους ωρίμανσης (R8) σε εκατοστά (CM) από την επιφάνεια του εδάφους ως το σημείο εκφύσεως του πρώτου λοβού στο κύριο στέλεχος.

Κανονικό ύψος θεωρείται το ύψος των 15 εκατοστών από το έδαφος. Για κάθε απόκλιση από το ύψος αυτό προς τα πάνω ή κάτω αφαιρούνται βαθμοί. Ένας βαθμός αντιστοιχεί σε διαφορά τριών (3) εκατοστών.

13. Για την αξιολόγηση της ποικιλίας οι βαθμοί που συγκεντρώνει ο μάρτυρας λαμβάνονται ως 100 και με βάση αυτούς ανάγονται οι βαθμοί των ποικιλιών.

Ποικιλία γίνεται αποδεκτή όταν συγκεντρώνει > 102% της βαθμολογίας του μάρτυρα.

Ποικιλία με βαθμολογία 98-102% δοκιμάζεται για 3ο χρόνο.

Ποικιλία κάτω του 98% του μάρτυρα δεν γίνεται αποδεκτή.

Άρθρο 6

Δεδομένα Πειραμάτων

Τα δεδομένα των πειραμάτων των δύο (2) χρόνων συγκεντρώνονται στο φάκελλο της ποικιλίας και αν η ποικιλία αποδειχθεί ικανοποιητική στην εκτίμηση της καλλιεργητικής αξίας και χρήσης, προτείνεται για εγγραφή στον Εθνικό Κατάλογο Ποικιλιών Καλλιεργουμένων Φυτικών Ειδών αφού πρώτα ληφθούν υπόψη τα δεδομένα των δοκιμών για διάκριση - ομοιομορφία - σταθερότητα.

Από την έναρξη ισχύος της παρούσας απόφασης η αριθ. 290554/24.11.88 (ΦΕΚ 885/Β/88) Υπουργική Απόφαση καταργείται.

Η απόφαση αυτή να δημοσιευθεί στην Εφημερίδα της Κυβερνήσεως.

Αθήνα, 16 Απριλίου 1991

ΟΙ ΥΠΟΥΡΓΟΙ

ΑΝΑΠΛ. ΕΘΝ. ΟΙΚΟΝΟΜΙΑΣ
ΕΥΘ. ΧΡΙΣΤΟΔΟΥΛΟΥ

ΓΕΩΡΓΙΑΣ
ΜΙΧ. ΠΑΠΑΚΩΝΣΤΑΝΤΙΝΟΥ

Αριθ. Φ35/442

(4)

Αύξηση συντάξεων του ΤΕΒΕ.

Η ΥΠΟΥΡΓΟΣ ΥΓΕΙΑΣ, ΠΡΟΝΟΙΑΣ ΚΑΙ ΚΟΙΝ. ΑΣΦΑΛΙΣΕΩΝ

Έχοντας υπόψη:

1. Τις διατάξεις της παραγράφου 2 του άρθρου 33 του Ν. 1902/90 «Ρύθμιση συνταξιοδοτικών και άλλων συναφών θεμάτων» (ΦΕΚ Α 138).

2. Τις διατάξεις των άρθρων 23, 24 27 και 29 του Ν. 1558/85 «Κυβέρνηση και Κυβερνητικά Όργανα» (ΦΕΚ Α 137), το Π.Δ. 37/85 «Καθορισμός και ανακατανομή των αρμοδιοτήτων των Υπουργείων» (ΦΕΚ Α 157) και το Π.Δ. 180/11.4.90 «Διορισμός Υπουργών, Αναπληρωτών Υπουργών και Υφυπουργών» (ΦΕΚ Α 64).

3. Το Π.Δ. 105/1988 «Όργανισμός της Γενικής Γραμματείας Κοιν. Ασφαλίσεων» (ΦΕΚ Α 46).

4. Τη γνώμη του Δ.Σ. του ΤΕΒΕ που διατυπώθηκε στην 164/47/24.4.91 απόφασή μου, αποφασίζουμε:

1. Οι συντάξεις που καταβάλλει το ΤΕΒΕ αυξάνονται κατά ποσοστό

15% σε δύο στάδια ήτοι, 10% από 1.5.1991 και άλλο 5% από 1.9.1991.

Τα ποσοστά των αυξήσεων θα υπολογισθούν επί των ποσών των καταβαλλομένων συντάξεων κατά την 28.2.1991.

2. Ανακαλείται η Φ35/ΟΙΚ. 173/22.2.91 απόφαση της Υπουργού Υγείας, Πρόνοιας και Κοινωνικών Ασφαλίσεων, που δημοσιεύθηκε στο ΦΕΚ 143/τ.Β'/12.3.91.

Η απόφαση αυτή να δημοσιευθεί στην Εφημερίδα της Κυβερνήσεως.

Αθήνα, 6 Μαΐου 1991

Η ΥΠΟΥΡΓΟΣ
ΜΑΡΙΕΤΤΑ ΓΙΑΝΝΑΚΟΥ

Αριθ. οικ. 2021

(5)

Σύσταση θέσεων ελεγκτών γιατρών στη Γ.Γ. Κοιν. Ασφαλίσεων του Υπουργείου Υγείας, Πρόνοιας και Κοινωνικών Ασφαλίσεων.

Η ΥΠΟΥΡΓΟΣ ΥΓΕΙΑΣ, ΠΡΟΝΟΙΑΣ ΚΑΙ ΚΟΙΝ. ΑΣΦΑΛΙΣΕΩΝ

Έχοντας υπόψη:

1. Τις διατάξεις του άρθρου 60 του Ν. 1943/91 (ΦΕΚ 50/τ.Α'/91) «Εκσυγχρονισμός της Οργάνωσης και λειτουργίας της δημόσιας διοίκησης, αναβάθμιση του προσωπικού της και άλλες συναφείς διατάξεις».

2. Το Π.Δ. 105/88 (ΦΕΚ 46/τ.Α'/88) «Όργανισμός της Γενικής Γραμματείας Κοινωνικών Ασφαλίσεων Υπουργείου Υγείας, Πρόνοιας και Κοινωνικών Ασφαλίσεων», διαπιστώνουμε:

Τη σύσταση στη Γενική Γραμματεία Κοινωνικών Ασφαλίσεων του Υπουργείου Υγείας, Πρόνοιας και Κοιν. Ασφαλίσεων, δύο (2) θέσεων Ελεγκτών γιατρών, ειδικότητας Παθολόγου ή Γενικής Ιατρικής με θητεία τριών ετών που μπορεί να ανανεώνεται.

Η απόφαση αυτή να δημοσιευθεί στην Εφημερίδα της Κυβερνήσεως.

Αθήνα, 3 Μαΐου 1991

Η ΥΠΟΥΡΓΟΣ
ΜΑΡΙΕΤΤΑ ΓΙΑΝΝΑΚΟΥ

Αριθ. οικ. Α/2979

(6)

Συμπλήρωση της Εθνικής Επιτροπής AIDS.

Ο ΑΝΑΠΛΗΡΩΤΗΣ ΥΠΟΥΡΓΟΣ ΥΓΕΙΑΣ, ΠΡΟΝΟΙΑΣ ΚΑΙ ΚΟΙΝ. ΑΣΦΑΛΙΣΕΩΝ

Έχοντας υπόψη:

α. Την από 11 Οκτωβρίου 1983 ΕΜΠ. 1675/100 απόφασή μας.

β. Την από 1 Ιουνίου 1988 Α1/οικ. 5511 απόφασή μας.

γ. Την από 3 Απριλίου 1990 Α1/οικ. 2805 απόφασή μας.

δ. Τις ανάγκες της Εθνικής Επιτροπής AIDS.

ε. Την υπ' αριθμ. Υ. 1059/90 απόφαση του Πρωθυπουργού περί καθορισμού αρμοδιοτήτων, αποφασίζουμε:

1. Την αντικατάσταση του Θ. Σαπουνά από το Γ. Παπουτσάκη Δ/ντή της Δημόσιας Υγιεινής του Υπουργείου μας και

2. Τη συμπλήρωση της Εθνικής Επιτροπής AIDS με τον Θ. Παπαδημητρίου ιατρό - Προϊστάμενο του Τμήματος AIDS της Δ/σης Δημ. Υγιεινής του Υπουργείου μας.

3. Τα ανωτέρω μέλη θα συμμετάσχουν στις συνεδριάσεις του Συντονιστικού Οργάνου της Εθνικής Επιτροπής AIDS.

Η παρούσα να δημοσιευθεί στην Εφημερίδα της Κυβερνήσεως.

Αθήνα, 22 Απριλίου 1991

Ο ΑΝΑΠΛ. ΥΠΟΥΡΓΟΣ
ΓΕΩΡΓΙΟΣ ΣΟΥΡΛΑΣ

Αριθ. Α4/1957

(7)

Αναγνώριση Νοσοκομειακών Μονάδων ως κατάλληλων για άσκηση των γιατρών.

**Ο ΑΝΑΠΛΗΡΩΤΗΣ ΥΠΟΥΡΓΟΣ
ΥΓΕΙΑΣ, ΠΡΟΝΟΙΑΣ ΚΑΙ ΚΟΙΝ. ΑΣΦΑΛΙΣΕΩΝ**

Έχοντας υπόψη:

1. Τις διατάξεις του άρθρου 6 του Ν.Α. 3366/55 καθώς και της παρ. 2 του άρθρου 3 του Ν. 1278/82.
2. Τις με αριθ. 7/17.2.91, 6/23.1.91 γνωμοδοτήσεις της Υποεπιτροπής για αναγνώριση Κέντρων για χορήγηση ειδικότητας.
3. Την με αριθ. 2598/9.4.91 απόφαση της Εκτελεστικής Επιτροπής του ΚΕ.Σ.Υ.
4. Την με αριθ. Υ.1059/3.5.90 απόφαση του Πρωθυπουργού, αποφασίζουμε:

Επικυρώνουμε την ανωτέρω γνωμοδότηση της Ε.Ε. του ΚΕ.Σ.Υ., με την οποία αναγνωρίζονται ως κατάλληλες για άσκηση των γιατρών, οι ακόλουθες νοσοκομειακές μονάδες στις αναφερόμενες ειδικότητες:

1. Γεν. Νοσ. Νίκαιας «Δάμων Βασιλείου».
 - Ψυχιατρικός Τομέας: πλήρη άσκηση στην Ψυχιατρική.
2. Πανεπιστημιακό Νοσ/μείο Πατρών
 - Παιδοψυχιατρικό Τμήμα: 1 χρόνο στην Παιδοψυχιατρική.
 - Πνευμονολογικό Τμήμα: 1 χρόνο στην Πνευμονολογία - Φυματιολογία.
3. Πανεπιστημιακό Νοσ/μείο Ηρακλείου Κρήτης
 - Πλήρη άσκηση στην ειδικότητα της Γεν. Ιατρικής.
 - Νευρολογικό Τμήμα: πλήρη άσκηση στη Νευρολογία.
4. Γενικό Νοσοκομείο-Ηρακλείου Κρήτης
 - Α' Καρδιολογικό Τμήμα: πλήρη άσκηση στην Καρδιολογία με την προϋπόθεση ότι οι ειδικευόμενοι θα μεταβούν σε άλλο κέντρο για 6 μήνες Αιμοδυναμικό Εργαστήριο και 3 μήνες Καρδιοχειρουργική κατόπιν συνεννόησης των Επιστημονικών Δ/ντών και με ενιαίο διορισμό.
5. Γενικό Νοσ/μείο Λάρισας
 - Νεογνολογικό Τμήμα: 3 μήνες άσκηση στην Παιδιατρική.
6. Γενικό Κεντρικό Νοσ/μείο Θεσ/νίκης
 - Παθολογοανατομικό Εργαστήριο: πλήρη άσκηση στην Παθολογική Ανατομική με την προϋπόθεση ότι οι ειδικευόμενοι γιατροί θα μεταβούν για 6 μήνες στο Παθολογικό Ανατομείο του Παν/μίου Θεσ/νίκης μετά από συνεννόηση των Επιστημονικών Δ/ντών και με ενιαίο διορισμό.
7. Γενικό Νοσ/μείο Σπάρτης
 - Οφθαλμολογικό Τμήμα: 1 χρόνο στην Οφθαλμολογία.
8. Γενικό Νοσ/μείο Πατρών
 - Νεφρολογικό Τμήμα: 1 χρόνο στην Παθολογία.
9. Πανεπιστημιακό Νοσ/μείο Ιωαννίνων
 - Κυτταρολογική Μονάδα του Παν/κού Παθολογοανατομικού - Κυτταρολογικού Εργαστηρίου: πλήρη άσκηση στην Κυτταρολογία δηλαδή 30 μήνες στην Κυτταρολογία και 18 μήνες στην Παθολογική Ανατομική.

Η παρούσα να δημοσιευθεί στην Εφημερίδα της Κυβερνήσεως.

Αθήνα, 22 Απριλίου 1991

Ο ΑΝΑΠΛΗΡΩΤΗΣ ΥΠΟΥΡΓΟΣ
Γ. ΣΟΥΡΛΑΣ

Αριθ. Α6α/2510

(8)

Καθορισμός τιμής διαθέσεως του 1ου Συμπληρώματος της Ελλ. Φαρμακοποιίας ΙV (Ε.Φ.ΙV).

**Ο ΑΝΑΠΛΗΡΩΤΗΣ ΥΠΟΥΡΓΟΣ
ΥΓΕΙΑΣ, ΠΡΟΝΟΙΑΣ ΚΑΙ ΚΟΙΝ. ΑΣΦΑΛΙΣΕΩΝ**

Έχοντας υπόψη:

- α) Τις διατάξεις του άρθρ. 24 του Ν. 1579/85.
- β) Το Π.Δ. 418/89 «περί κυρώσεως και θέσεως σε ισχύ της Ελληνικής Φαρμακοποιίας έκδοσης ΙV..
- γ) Την εισήγηση του Δ.Σ./ΕΟΦ 0-91/2η/6.2.91. Την αρ. Υ1059/90 απόφαση του Πρωθυπουργού, αποφασίζουμε:

Καθορίζουμε για κάθε αντίτυπο (1 τόμος) του 1ου Συμπληρώματος της Ελληνικής Φαρμακοποιίας έκδοση ΙV, τιμή (1.500 δρχ.) χιλίες πεντακόσιες δρχ., καθώς και τη δωρεάν χορήγηση αυτού στους φορείς και τα πρόσωπα που καθορίζονται στην Υπ. Απόφαση Α6/5660/30.6.89, όπως συμπληρώθηκε με την Α6/3001/20.6.90, όμοια.

Η απόφαση αυτή να δημοσιευθεί στην Εφημερίδα της Κυβερνήσεως.

Αθήνα, 13 Απριλίου 1991

Ο ΑΝΑΠΛΗΡΩΤΗΣ ΥΠΟΥΡΓΟΣ
ΓΕΩΡΓΙΟΣ ΣΟΥΡΛΑΣ

Αριθ. Γ6β/613

(9)

Χορήγηση άδειας ασκήσεως επαγγέλματος Κοινωνικού Λειτουργού στη Σεληνά Παναγιώτα του Γεράσιμου.

Η ΥΠΟΥΡΓΟΣ

ΥΓΕΙΑΣ, ΠΡΟΝΟΙΑΣ ΚΑΙ ΚΟΙΝ. ΑΣΦΑΛΙΣΕΩΝ

Με την Γ6β/613/29.4.1991 απόφαση της Υπουργού Υγείας, Πρόνοιας και Κοινωνικών Ασφαλίσεων έχει χορηγηθεί στην Σεληνά Παναγιώτα του Γεράσιμου άδεια ασκήσεως επαγγέλματος Κοινωνικού Λειτουργού.

Αθήνα, 29 Απριλίου 1991

Με εντολή Υπουργού
Η Διευθύντρια
ΧΡΥΣΟΥΛΑ ΣΟΚΟΛΗ

Αριθ. ΥΠΠΟ/ΑΡΧ/Α1/Φ43γ/10087/527

(10)

Χαρακτηρισμός περιοχής Πυργαρίου και θέσεως «Ντάμι του Μουχλίζ» επαρχίας Μεγαρίδος ως Αρχαιολογικών Χώρων.

Ο ΥΠΟΥΡΓΟΣ ΠΟΛΙΤΙΣΜΟΥ

Έχοντας υπόψη:

1. Την ΥΠΠΟ/ΓΝΟΣ/54280/20.12.90 «περί μεταβιβάσεως αρμοδιοτήτων Υπουργού και Αναπλ. Υπουργού και δικαιώματος υπογραφής «Με εντολή Υπουργού» ή «Με εντολή Αναπλ. Υπουργού» στο Γεν. Γραμματέα, στους Γεν. Δ/ντές και στους Προϊσταμένους των Δ/νσεων Τμημάτων κα γραφείων της Κεντρικής Υπηρεσίας του ΥΠΠΟ.
2. Τις διατάξεις του ΚΝ 5351/32 «περί Αρχαιοτήτων».
3. Την ομόφωνη γνωμοδότηση του Τοπικού Συμβουλίου Μνημείων Στερεάς Ελλάδας, όπως διαπιστώθηκε στην αριθμ. 15/29.12.90 συνεδρία του, αποφασίζουμε:

Χαρακτηρίζουμε την περιοχή «Πυργαρίου» και τη θέση «Ντάμι του Μουχλίζ» Επαρχίας Μεγαρίδος ως Αρχαιολογικού Χώρου για τη διάσωση και προστασία των εκεί σημαντικών αρχαίων οικοδομικών καταλοίπων.

Οι θέσεις οριοθετούνται στα συνημμένα τοπογραφικά διαγράμματα με ζεύγη συντεταγμένων ως εξής:

- 1) Περιοχή «Πυργαρίου» υπό τα σημεία Α-Β-Γ-Δ.

Α.Χ.: -7417 ψ: -24500

Β.Χ.: -6678 ψ: -24500

Γ.Χ.: -6674 ψ: -25336

Δ.Χ.: -7417 ψ: -25374

υπό τα σημεία 1-4

1.Χ.: -6405 ψ: -24555

2.Χ.: -6085 ψ: -24552

3.Χ.: -6130 ψ: -25130

4.Χ.: -6400 ψ: -25126

- 2) Θέση «Ντάμι του Μουχλίζ» υπό τα σημεία Α-Β-Γ-Δ

Α: -13172,30 ψ: -26395,80

Β: -13031,50 ψ: -26389,10

Γ: -13037,60 ψ: -26277,20

Δ: -13171,10 ψ: -26276,50

Η απόφαση αυτή να δημοσιευθεί στην Εφημερίδα της Κυβερνήσεως.

Αθήνα, 7 Μαρτίου 1991

Με εντολή Υπουργού
Η Προϊσταμένη της Δ/νσης
ΗΩΣ ΖΕΡΒΟΥΔΑΚΗ

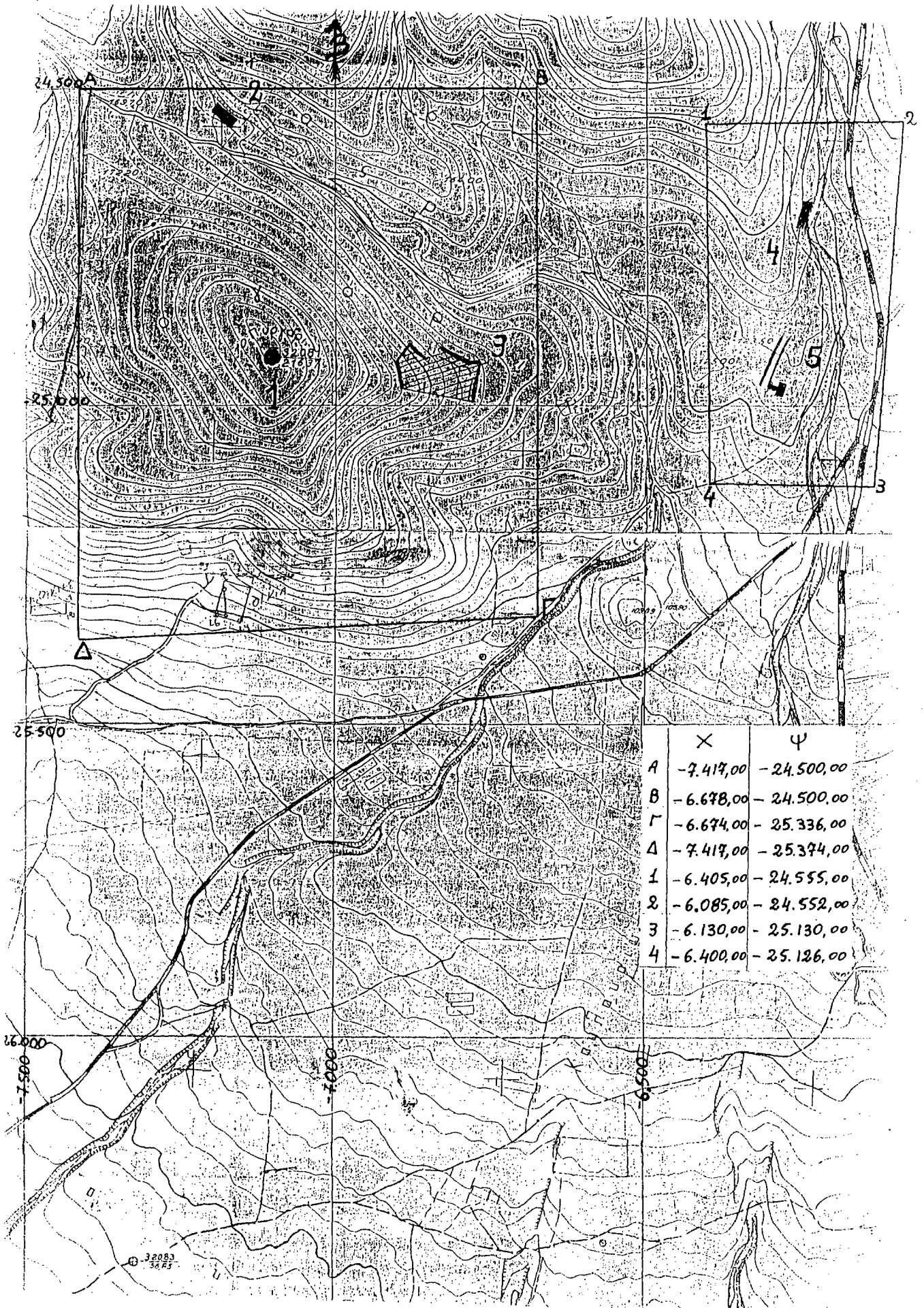

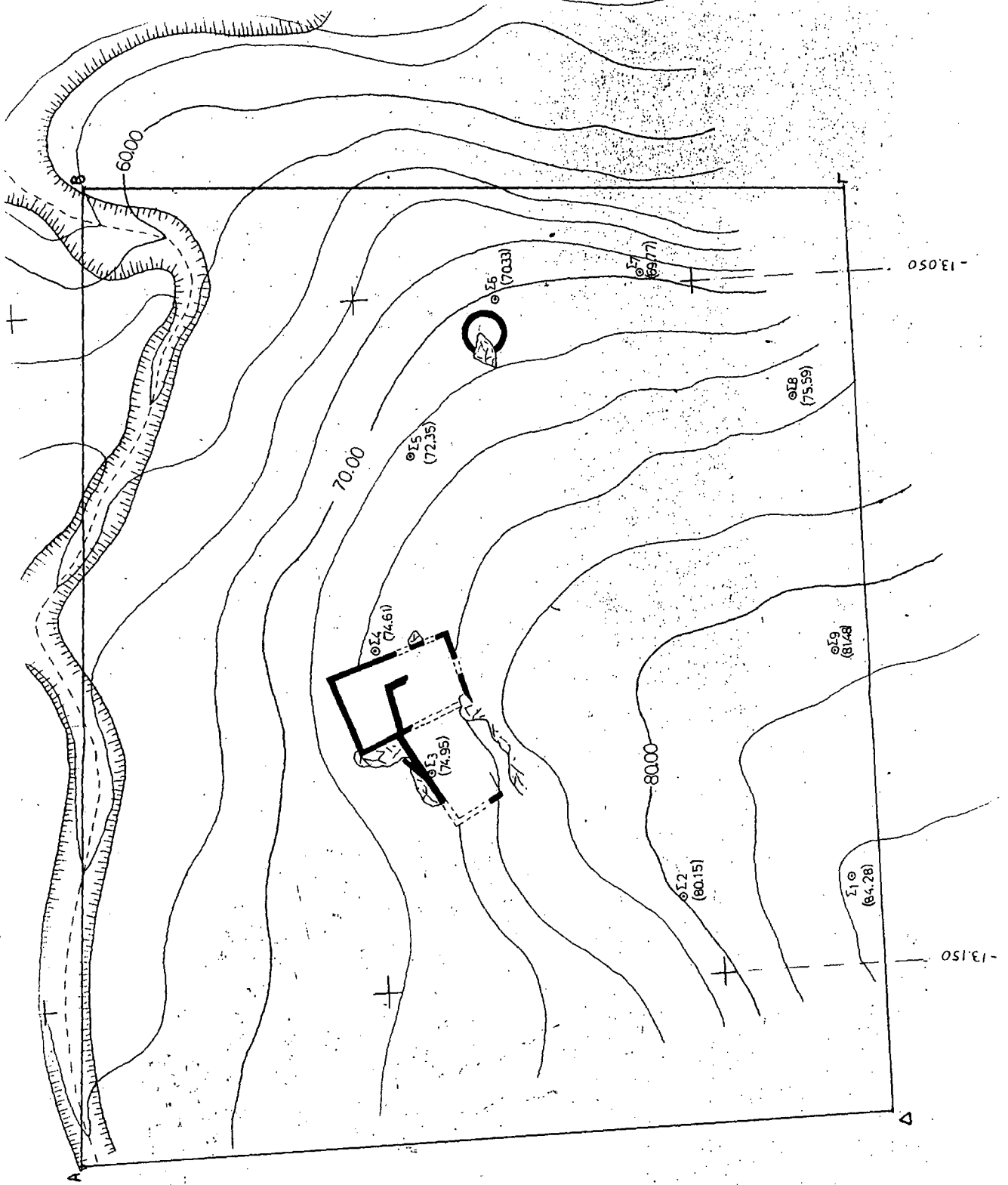

-26.400+

	X	Y
A	-13.172,30	-26.395,80
B	-13.031,50	-26.389,10
Γ	-13.037,60	-26.277,20
Δ	-13.171,10	-26.276,50

-26.350+



-13.200

β. Να φέρει κατά τη διάρκεια της εξέτασης, όπως άλλωστε και της εκπαίδευσης, το διεθνές ειδικό σήμα κωφών - βαρυκόων απεικόνιση του οποίου φαίνεται στο συνημμένο παράρτημα της παρούσας.

Το κατά τα προηγούμενα σήμα πρέπει να είναι επικολημένο και σε κάθε αυτοκίνητο που οδηγείται από κωφάλα σε εμφανές σημείο του οπισθίου μέρους του (αν είναι δυνατόν στο πάνω αριστερό μέρος του πίσω παρ-μπριζ).

Για τις αναθεωρήσεις των αδειών οδήγησης αυτοκινήτων που κατέχουν κωφάλαλοι, οι Αστυνομικές Αρχές υποχρεούνται να χορηγούν στους ενδιαφερόμενους πιστοποιητικό, στο οποίο να φαίνεται, αν ο οδηγός υπήρξε ή όχι πρόξενος ατυχήματός, συνεπεία της αναπηρίας του αυτής.

Αν προσκομισθεί στην Υπηρεσία Συγκοινωνιών κυρωμένο αντίγραφο αμετάκλητης δικαστικής απόφασης από την οποία να προκύπτει η αθώωσή του για το συγκεκριμένο ή τα συγκεκριμένα ατυχήματα για τα οποία φέρεται ως υπαίτιος στη βεβαίωση της αστυνομικής αρχής δεν υπάρχει κώλυμα πλέον για την ανανέωση της άδειάς του».

Η απόφαση αυτή να δημοσιευθεί στην Εφημερίδα της Κυβερνήσεως.

Αθήνα, 3 Μαΐου 1991

Ο ΥΠΟΥΡΓΟΣ
ΝΙΚ. ΑΝ. ΓΚΕΛΕΣΤΑΘΗΣ

Αριθ. 61661/305/91

(11)

Τροποποίηση και συμπλήρωση διατάξεων της αριθ. 107000/1500/31.11.90 (804/B/90) απόφασης «προϋποθέσεις και διαδικασία για την απόκτηση άδειας οδήγησης».

**Ο ΥΠΟΥΡΓΟΣ
ΜΕΤΑΦΟΡΩΝ ΚΑΙ ΕΠΙΚΟΙΝΩΝΙΩΝ**

Έχοντας υπόψη τις διατάξεις της αριθ. 107000/1500/90 απόφασης μας (ΦΕΚ 804/B/24.12.90) «προϋποθέσεις και διαδικασία για την απόκτηση άδειας οδήγησης αυτοκινήτων οχημάτων και μοτοσυκλετών, επιμόρφωσης εξεταστών και εκπαιδευτών» καθώς και την ανάγκη τροποποίησης και συμπλήρωσής των, αποφασίζουμε:

Άρθρο μόνο

Η παράγραφος 8 του άρθρου 14 της κανονιστικής απόφασης 107000/1500/90 (ΦΕΚ 804/B/24.12.90) αντικαθίσταται ως εξής:

«8. Η πρακτική εξέταση των κωφαλάλων γίνεται παρουσία δερμηνεύς κωφαλάλων σε αυτοκίνητο το οποίο πρέπει:

α. Να είναι εξοπλισμένο επιπλέον του εσωτερικού και με εξωτερικούς καθρέπτες τοποθετημένους στο δεξιό και αριστερό μέρος του, για την παρατήρηση προς τα πίσω.

ΠΑΡΑΡΤΗΜΑ

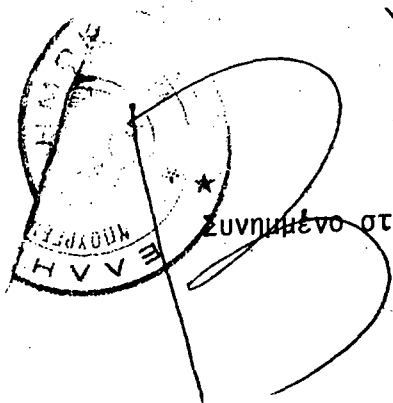

Συνημμένο στην αριθ. 61661/305/91

Διεθνές Ειδικό Σήμα Κωφών - Βαρυκόων



ΕΘΝΙΚΟ ΤΥΠΟΓΡΑΦΕΙΟ

Εκδίδει την ΕΦΗΜΕΡΙΔΑ ΤΗΣ ΚΥΒΕΡΝΗΣΕΩΣ από το 1833

Διεύθυνση : Καποδιστρίου 34
 Ταχ. Κώδικας: 104 32
 TELEX : 22.3211 YPET GR

Οι Υπηρεσίες του ΕΘΝΙΚΟΥ ΤΥΠΟΓΡΑΦΕΙΟΥ
 λειτουργούν καθημερινά από 8.00' έως 13.30'

ΧΡΗΣΙΜΕΣ ΠΛΗΡΟΦΟΡΙΕΣ

* Πώληση ΦΕΚ όλων των Τευχών Καποδιστρίου 25 τηλ.: 52.39.762
 * ΒΙΒΛΙΟΘΗΚΗ: Σολωμού 51 τηλ.: 52.48.188
 * Για φωτοαντίγραφα παλαιών τευχών στην οδό Σολωμού 51 τηλ.: 52.48.141
 * Τμήμα πληροφόρησης: Για τα δημοσιεύματα των ΦΕΚ τηλ.: 52.25.713 - 52.49.547

* Οδηγίες για δημοσιεύματα Ανωνύμων Εταιρειών και ΕΠΕ τηλ.: 52.48.785
 Πληροφορίες για δημοσιεύματα Ανωνύμων Εταιρειών και ΕΠΕ τηλ.: 52.25.761

* Αποστολή ΦΕΚ στην επαρχία με καταβολή της αξίας του δια μέσου Δημοσίου Ταμείου Για πληροφορίες: τηλ.: 52.48.320

Τιμές κατά τεύχος της ΕΦΗΜΕΡΙΔΑΣ ΤΗΣ ΚΥΒΕΡΝΗΣΕΩΣ:

Κάθε τεύχος μέχρι 8 σελίδες δρχ. 50. Από 9 σελίδες μέχρι 16 δρχ. 80, από 17 έως 24 δρχ. 100

Από 25 σελίδες και πάνω η τιμή πώλησης κάθε φύλλου (8σέλιδου ή μέρους αυτού) αυξάνεται κατά 30 δρχ.

Μπορείτε να γίνετε συνδρομητής για όποιο τεύχος θέλετε. Θα σας αποστέλλεται με το Ταχυδρομείο.

ΕΤΗΣΙΕΣ ΣΥΝΔΡΟΜΕΣ

Κωδικός αριθ. κατάθεσης στο Δημόσιο Ταμείο 2531

Κωδικός αριθ. κατάθεσης στο Δημόσιο Ταμείο 3512

Η ετήσια συνδρομή είναι:

	Δρχ.		Δρχ.
α) Για το Τεύχος Α'	10.000		
β) » » Β'	» 19.000		
γ) » » Γ'	» 6.000		
δ) » » Δ'	» 18.000		
ε) » » Αναπτυξιακών Πράξεων	» 12.000		
στ) » » Ν.Π.Δ.Δ.	» 6.000		
ζ) » » ΠΑΡΑΡΤΗΜΑ	» 3.000		
η) » » Δελτ. Εμπ. & Βιομ. Ιδ.	» 6.000		
θ) » » Αν. Ειδικού Δικαστηρίου	» 1.500		
ι) » » Α.Ε. & Ε.Π.Ε.	» 40.000		
ια) Για όλα τα Τεύχη	» 85.000		

Ποσοτό 5% υπέρ του Ταμείου Αλληλοβοήθειας του Προσωπικού (ΤΑΠΕΤ)

Δρχ.	
500	
950	
300	
900	
600	
300	
150	
300	
75	
2.000	
4.250	

Πληροφορίες: τηλ. 52.48.320