

# **ΕΓΧΕΙΡΙΔΙΟ**

## **ΓΙΑ ΤΗΝ ΠΡΟΣΤΑΣΙΑ ΤΩΝ ΩΟΤΟΚΩΝ ΟΡΝΙΘΩΝ ΚΑΤΑ ΤΗΝ ΕΚΤΡΟΦΗ**

**ΥΠΟΥΡΓΕΙΟ ΑΓΡΟΤΙΚΗΣ ΑΝΑΠΤΥΞΗΣ ΚΑΙ ΤΡΟΦΙΜΩΝ  
ΓΕΝΙΚΗ ΔΙΕΥΘΥΝΣΗ ΚΤΗΝΙΑΤΡΙΚΗΣ  
ΔΙΕΥΘΥΝΣΗ Κ.Α.Φ.Ε.  
ΤΜΗΜΑ Α**

Επιμέλεια: Γεωργία Δαμιανάκη  
Επίβλεψη: Χρυσούλα Δηλέ  
Αναστασία Αρβανίτη

**ΕΚΔΟΣΗ 1<sup>η</sup>  
2013**

## ΠΕΡΙΕΧΟΜΕΝΑ

ΚΕΦΑΛΑΙΟ 1 .....	3
• ΝΟΜΟΘΕΣΙΑ .....	3
• ΚΟΙΝΟΤΙΚΗ ΝΟΜΟΘΕΣΙΑ .....	3
• ΕΘΝΙΚΗ ΝΟΜΟΘΕΣΙΑ .....	3
• ΕΓΚΥΚΛΙΟΙ .....	4
ΚΕΦΑΛΑΙΟ 2 .....	6
1. ΟΡΙΣΜΟΙ .....	6
2. ΕΦΑΡΜΟΓΗ .....	6
3. ΜΕΘΟΔΟΙ ΕΚΤΡΟΦΗΣ .....	6
I. Εμπλουτισμένοι κλωβοί .....	7
II. Εναλλακτικά συστήματα .....	8
i) Δάπεδο με στρωμνή .....	8
ii) Ελεύθερης βοσκής .....	8
iii) Βιολογικής παραγωγής .....	9
4. ΕΓΚΡΙΣΗ – ΚΑΤΑΓΡΑΦΗ – ΧΟΡΗΓΗΣΗ ΤΟΥ ΔΙΑΚΡΙΤΙΚΟΥ ΑΡΙΘΜΟΥ(ΚΩΔΙΚΟΥ) ΤΩΝ ΜΟΝΑΔΩΝ ΕΚΤΡΟΦΗΣ .....	10
ΚΕΦΑΛΑΙΟ 3 .....	12
1. ΣΥΣΤΗΜΑ ΕΛΕΓΧΟΥ ΓΙΑ ΤΗΝ ΕΦΑΡΜΟΓΗ ΤΗΣ ΝΟΜΟΘΕΣΙΑΣ .....	12
2. ΥΠΟΧΡΕΩΣΕΙΣ ΙΔΙΟΚΤΗΤΗ ΚΑΙ ΠΤΗΝΟΤΡΟΦΟΥ ΜΟΝΑΔΑΣ ΩΟΠΑΡΑΓΩΓΩΝ ΟΡΝΙΘΩΝ .....	16
3. ΜΗ ΣΥΜΜΟΡΦΩΣΕΙΣ – ΚΥΡΩΣΕΙΣ .....	20
ΠΡΩΤΟΚΟΛΛΟ ΕΠΙΘΕΩΡΗΣΗΣ ΩΟΤΟΚΩΝ ΟΡΝΙΘΩΝ .....	28
ΚΑΤΑΛΟΓΟΣ ΕΚΜΕΤΑΛΛΕΥΣΕΩΝ ΩΟΠΑΡΑΓΩΓΩΝ ΟΡΝΙΘΩΝ ΠΟΥ ΕΠΙΛΕΧΘΗΚΑΝ ΓΙΑ ΕΛΕΓΧΟ .....	34
Υπόδειγμα IV ( Πίνακας1) Απόφαση 778/2006/ΕΚ .....	35
ΚΑΤΗΓΟΡΙΕΣ ΜΗ ΣΥΜΜΟΡΦΩΣΗΣ ΓΙΑ ΤΙΣ ΩΟΤΟΚΕΣ ΟΡΝΙΘΕΣ .....	36
ΟΔΗΓΙΕΣ ΣΥΜΠΛΗΡΩΣΗΣ ΤΟΥ ΠΙΝΑΚΑ 1 (778/2006/ΕΚ) .....	37
ΠΙΝΑΚΑΣ ΑΝΑΛΥΣΗΣ ΑΠΟΤΕΛΕΣΜΑΤΩΝ ΕΛΕΓΧΩΝ .....	38
Μετρήσεις παραμέτρων εμπλουτισμένων κλωβών .....	39

## ΚΕΦΑΛΑΙΟ 1

- **ΝΟΜΟΘΕΣΙΑ**

- **ΚΟΙΝΟΤΙΚΗ ΝΟΜΟΘΕΣΙΑ**

1. **ΓΕΝΙΚΗ**

- **ΟΔΗΓΙΑ 98/58/ΕΚ** 20.07.1998 «για την προστασία των ζώων στα εκτροφεία »
- **ΑΠΟΦΑΣΗ ΤΗΣ ΕΠΙΤΡΟΠΗΣ 2006/778/ΕΚ** 14.11.2006 «σχετικά με ελάχιστες απαιτήσεις για τη συλλογή πληροφοριών κατά τις επιθεωρήσεις εγκαταστάσεων παραγωγής κτηνοτροφικών μονάδων »
- **ΚΑΝΟΝΙΣΜΟΣ (ΕΚ) 882/2004** 29.04.2004 « για τη διενέργεια επίσημων ελέγχων της συμμόρφωσης προς τη νομοθεσία περί ζωοτροφών και τροφίμων και προς τους κανόνες για την υγεία και την καλή διαβίωση των ζώων

2. **ΕΙΔΙΚΗ**

- **ΟΔΗΓΙΑ 1999/74/ΕΚ** 19.07.1999 « περί των στοιχειωδών απαιτήσεων για την προστασία των ωοπαραγωγών ορνίθων
- **ΟΔΗΓΙΑ 2002/4/ΕΚ** 30.01.2002 « περί της εγγραφής σε μητρώα των μονάδων στις οποίες διατηρούνται όρνιθες ωοπαραγωγής που καλύπτονται από την οδηγία 1999/74/ΕΚ του Συμβουλίου »
- **ΚΑΝΟΝΙΣΜΟΣ (ΕΚ) 1234/2007** 22.10.2007 « για τη θέσπιση κοινής οργάνωσης των γεωργικών αγορών και ειδικών διατάξεων για ορισμένα γεωργικά προϊόντα (Ενιαίος κανονισμός ΚΟΑ)»
- **ΚΑΝΟΝΙΣΜΟΣ (ΕΚ) 589/2008** 23.06.2008 « για τον καθορισμό λεπτομερών κανόνων εφαρμογής του Κανονισμού(ΕΚ) 1234/2007 σχετικά με τις προδιαγραφές εμπορίας των αυγών »

- **ΕΘΝΙΚΗ ΝΟΜΟΘΕΣΙΑ**

3. **ΓΕΝΙΚΗ**

- **ΠΔ 374/2001** ΦΕΚ(Α 251/2001) « Προστασία των ζώων στα εκτροφεία », σε συμμόρφωση προς την οδηγία 98/58/ΕΚ του Συμβουλίου και σε εκτέλεση της Απόφασης 2000/50/ΕΚ της Επιτροπής
- **ΠΔ 455/1990** ΦΕΚ (Α 174/1990) « Οργανισμός Υπουργείου Γεωργίας »
- **ΠΔ 79/2007** ΦΕΚ (Α95/2007) «Αναγκαία συμπληρωματικά μέτρα εφαρμογής των Κανονισμών (ΕΚ) 178/2002, 852/2004, 853/2004, 854/2004 και 882/2004 του Ευρωπαϊκού Κοινοβουλίου και του Συμβουλίου όσον αφορά τους κανόνες υγιεινής για τα τρόφιμα ζωικής

προέλευσης, των επίσημων ελέγχων στα προϊόντα αυτά που προορίζονται για κατανάλωση από τον άνθρωπο και τους κανόνες υγείας και καλής διαβίωσης των ζώων και εναρμόνιση της κτηνιατρικής νομοθεσίας προς την 2004/41/EK οδηγία του Ευρωπαϊκού Κοινοβουλίου και του Συμβουλίου»

- **Νόμος 4056/2012** (ΦΕΚ Α52) «Ρυθμίσεις για την κτηνοτροφία και τις κτηνοτροφικές εγκαταστάσεις και άλλες διατάξεις»

#### 4. ΕΙΔΙΚΗ

- **ΠΑ 216/2003** ΦΕΚ (Α 181) « Περὶ στοιχειωδῶν απαιτήσεων για την προστασία των ωοπαραγωγῶν ορνίθων, σε συμμόρφωση προς τις Οδηγίες 1999/74/EK του Συμβουλίου και 2002/4/EK της Επιτροπής »
- **ΠΑ 232/2007** ΦΕΚ (Α 266) Τροποποίηση του ΠΔ 216/2003 « Περὶ Στοιχειωδῶν απαιτήσεων για την προστασία των ωοπαραγωγῶν ορνίθων » σε συμμόρφωση προς την οδηγία 2006/83/EK της Επιτροπής
- **ΚΥΑ 155515/2011** ΦΕΚ (Β 1245) «Απλούστευση διοικητικών διαδικασιῶν αρμοδιότητας Υπ.Α.Α.Τ. και ένταξή τους στο σύστημα πληροφόρησης και διεκπεραίωσης των ΚΕΠ που λειτουργούν ως Ενιαία Κέντρα Εξυπηρέτησης (ΕΚΕ)

### • ΕΓΚΥΚΛΙΟΙ

#### 5. ΓΕΝΙΚΕΣ

- **262377/07.03.2008** « Χρονοδιάγραμμα ενεργειῶν για την υλοποίηση των συστάσεων των επιθεωρητῶν του Κτηνιατρικού Γραφείου Τροφίμων κατά την αποστολή που πραγματοποιήθηκε στον τομέα της προστασίας των χοίρων και των ωοτόκων ορνίθων στις εκτροφές στη Χώρα μας , από 07.05.2007 ἔως 11.05.2007 »{ Νέο Πρωτόκολλο Επιθεώρησης για τους χοίρους}- **Δεν ισχύει το πρωτόκολλο επιθεώρησης για τις ωοτόκες ὀρνίθες**
- **264148/26.01.2009** « Αποστολή και επικαιροποίηση των αποτελεσμάτων διενέργειας ελέγχων για την προστασία των ζώων κατά τη μεταφορά και τη σφαγή καθώς και την προστασία των μόσχων, χοίρων και ωοπαραγωγῶν ορνίθων στις εκτροφές και των σχετικῶν ενεργειῶν εφαρμογῆς της νομοθεσίας
- **336431/12.11.2009** « Διαβίβαση απόφασης 2006/778/EK σχετικά με τις ελάχιστες απαιτήσεις για τη συλλογή πληροφοριῶν κατά τις επιθεωρήσεις εγκαταστάσεων εκτροφῆς ζώων »

## 6. ΕΙΔΙΚΕΣ

- **246144/16.07.2003** « Δημοσίευση Προεδρικών Διαταγμάτων »
- **306811/08.08.2008** « Παρέκκλιση για τις εκτροφές των φωτόκων ορνίθων »
- **241758/18.02.2010** « Διαβίβαση σχεδίου έκθεσης με τα αποτελέσματα των ελέγχων της επιθεώρησης που διενήργησε το Κτηνιατρικό Γραφείο Τροφίμων της Επιτροπής στη Χώρα μας, από 16 Νοεμβρίου έως 20 Νοεμβρίου 2009 στον τομέα της προστασίας των ζώων στις εκτροφές »
- **257468/12.04.2010** «Επικαιροποίηση και αποστολή των αποτελεσμάτων διενέργειας ελέγχων για την προστασία των ζώων κατά τη μεταφορά, τη σφαγή καθώς και τη προστασία μόσχων, χοίρων και των ωοπαραγωγών ορνίθων στις εκτροφές και των σχετικών ενεργειών εφαρμογής της νομοθεσίας, για το έτος 2009 »
- **276795/17.06.2010** « Χρονοδιάγραμμα ενεργειών για την υλοποίηση των συστάσεων των επιθεωρητών του Κτηνιατρικού Γραφείου Τροφίμων κατά την αποστολή που πραγματοποιήθηκε στην Ελλάδα, από 16 – 20 Νοεμβρίου 2010, στον τομέα της προστασίας στις εκτροφές »
- **296773/10.11.2010** « Έλεγχος της σήμανσης των αυγών με τον διακριτικό αριθμό της εκτροφής και των εγκαταστάσεων συσκευασίας και τυποποίησης αυγών »
- **296779/17.11.2010** « Ενέργειες Κτηνιατρικών Υπηρεσιών για την υλοποίηση των συστάσεων που έγιναν από το Κτηνιατρικό Γραφείο Τροφίμων της Επιτροπής κατά την αποστολή τους για την εφαρμογή των ελέγχων της προστασίας των ζώων στις εκτροφές »

## ΚΕΦΑΛΑΙΟ 2

### 1. ΟΡΙΣΜΟΙ

Ισχύουν οι ορισμοί του άρθρου 2 του ΠΔ 216/2003(ΦΕΚ 181 Α):

- **Ωοπαραγωγές όρνιθες** : όρνιθες του είδους Gallus gallus οι οποίες έχουν φτάσει σε ωοπαραγωγική ωριμότητα και εκτρέφονται για την παραγωγή αυγών που δεν προορίζονται για επώαση.
- **Φωλιά** : ξεχωριστή επιφάνεια που προορίζεται για την ωοτοκία, στα στοιχεία δαπέδου της οποίας δε θα πρέπει να χρησιμοποιείται μεταλλικό πλέγμα το οποίο μπορεί να έρθει σε επαφή με τα πτηνά, για κάθε μια όρνιθα ή για ομάδα ορνίθων (ομαδική φωλιά ).
- **Στρωμνή** : εύθρυπτο υλικό το οποίο επιτρέπει στις όρνιθες να ικανοποιούν τις ανάγκες συμπεριφοράς.
- **Ωφέλιμη επιφάνεια** : επιφάνεια πλάτους τουλάχιστον 30 cm και κλίσης 14% άνωθεν της οποίας υπάρχει ελεύθερος χώρος τουλάχιστον 45 cm. Η επιφάνεια της φωλιάς δεν πρέπει να θεωρείται ωφέλιμη επιφάνεια.
- **Πτηνοτρόφος** είναι το φυσικό πρόσωπο το οποίο είναι υπεύθυνο για τις όρνιθες ωοπαραγωγής .

### 2. ΕΦΑΡΜΟΓΗ

Οι διατάξεις του ΠΔ 216/2003 **ΑΕΝ** εφαρμόζονται :

- Στις εγκαταστάσεις με λιγότερες από 350 ωοπαραγωγές όρνιθες.
- Στις εγκαταστάσεις εκτροφής ωοπαραγωγών ορνίθων αναπαραγωγής.

Οι εγκαταστάσεις αυτές εξακολουθούν να υπάγονται στις απαιτήσεις του Π.Δ. 374/2001 (Α 251).

### 3. ΜΕΘΟΔΟΙ ΕΚΤΡΟΦΗΣ

Οι μέθοδοι εκτροφής ωοπαραγωγών ορνίθων που εφαρμόζονται είναι:

- **Εμπλουτισμένοι κλωβοί**
- **Εναλλακτικά συστήματα**
  - **Δάπεδο με στρωμνή**
  - **Ελεύθερης βοσκής**
- **Βιολογικής παραγωγής**

## **I. Εμπλουτισμένοι κλωβοί**

Ελάχιστες απαιτήσεις (άρθρο 6 του ΠΔ 216/2003 ):

1. Οι ωοπαραγωγές όρνιθες πρέπει να διαθέτουν :
  - α) επιφάνεια κλωβού τουλάχιστον  $750 \text{ cm}^2$  ανά όρνιθα, εκ των οποίων  $600 \text{ cm}^2$  ωφέλιμη επιφάνεια, με την προϋπόθεση ότι το ύψος του κλωβού πέραν του τμήματος που βρίσκεται πάνω από την ωφέλιμη επιφάνεια πρέπει να είναι τουλάχιστον 20 cm σε κάθε σημείο και το συνολικό εμβαδόν κάθε κλωβού δεν μπορεί να είναι λιγότερο των  $2000 \text{ cm}^2$ .
  - β) μια φωλιά
  - γ) στρωμνή στην οποία οι όρνιθες μπορούν να ραμφίζουν και να σκαλίζουν
  - δ) κατάλληλες κούρνιες που προσφέρουν χώρο τουλάχιστον 15 cm ανά όρνιθα
2. Να προβλέπεται ταΐστρα που θα χρησιμοποιείται χωρίς περιορισμούς. Το μήκος της να είναι τουλάχιστον 12 cm για κάθε όρνιθα του κλωβού.
3. Κάθε κλωβός περιλαμβάνει το κατάλληλο σύστημα ποτίσματος για το μέγεθος της ομάδας. Όπου προβλέπονται θηλές ποτίσματος, κάθε όρνιθα να έχει πρόσβαση τουλάχιστον σε 2 θηλές ή 2 κύπελλα.
4. Οι διάδρομοι μεταξύ των σειρών κλωβών να έχουν πλάτος 90 cm τουλάχιστον, ενώ μεταξύ του δαπέδου του κτιρίου και των κλωβών των κατώτερων σειρών να υπάρχει χώρος 35 cm.
5. Οι κλωβοί να διαθέτουν κατάλληλο εξοπλισμό ξυσίματος νυχιών.

Για την μέτρηση των παραμέτρων των κλωβών δίνονται πληροφορίες στο Παράρτημα I.

**ΣΧΗΜΑ ΔΥΟ (2) ΕΜΠΛΟΥΤΙΣΜΕΝΩΝ ΚΛΩΒΩΝ**

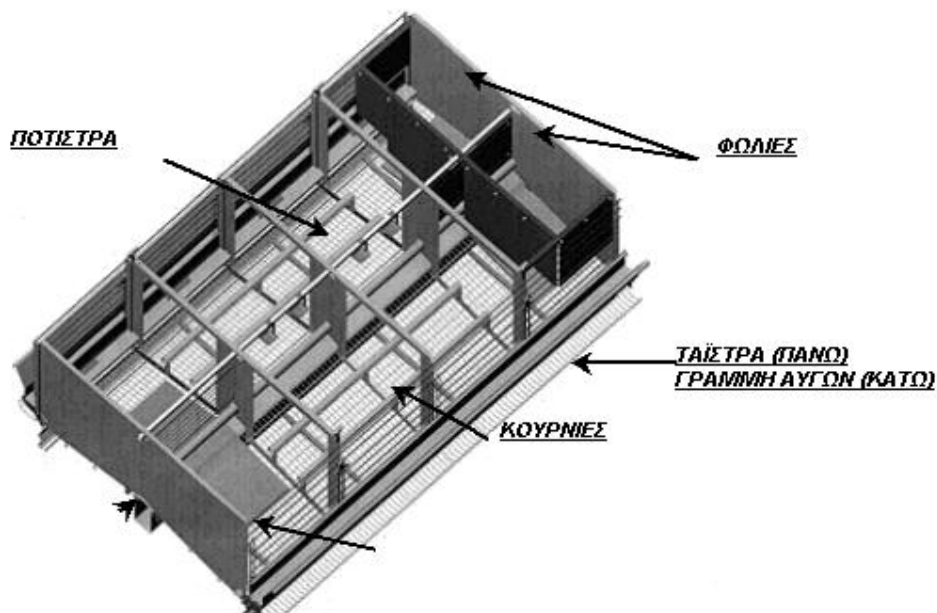

## II. Εναλλακτικά συστήματα

### i) Δάπεδο με στρωμή

Ελάχιστες απαιτήσεις (άρθρο 4 του ΠΔ 216/2003 ):

1. Οι ωοπαραγωγές όρνιθες πρέπει να διαθέτουν :
  - α) Ταΐστρες είτε γραμμικές μήκους τουλάχιστον 10 cm ανά όρνιθα, είτε κυκλικές μήκους 4 cm ανά όρνιθα.
  - β) Ποτίστρες είτε διαρκούς ποτίσματος μήκους 2.5 cm ανά όρνιθα, είτε κυκλικές μήκους 1 cm ανά όρνιθα.  
Όταν χρησιμοποιούνται θηλές ή κύπελλα πρέπει να προβλέπεται τουλάχιστον μια θηλή ή ένα κύπελλο ανά 10 όρνιθες.  
Όταν χρησιμοποιούνται συνδεδεμένες ποτίστρες κάθε όρνιθα πρέπει να έχει πρόσβαση σε τουλάχιστον 2 θηλές ή κύπελλα.
  - γ) Τουλάχιστον 1 φωλιά για 7 όρνιθες. Όταν χρησιμοποιούνται ομαδικές φωλιές πρέπει να προβλέπεται επιφάνεια τουλάχιστον 1 m<sup>2</sup> για 120 όρνιθες το πολύ.
  - δ) Κατάλληλες κούρνιας χωρίς αιχμές με χώρο τουλάχιστον 15 cm ανά όρνιθα. Οι κούρνιας δεν πρέπει να τοποθετούνται πάνω από τη στρωμή, ενώ η οριζόντια απόσταση ανάμεσα στις κούρνιας πρέπει να είναι τουλάχιστον 30 cm και ανάμεσα στην κούρνια και τον τοίχο τουλάχιστον 20 cm.
  - ε) Τουλάχιστον 250 cm<sup>2</sup> επιφάνεια στρωμής ανά όρνιθα ή η στρωμή θα πρέπει να καλύπτει τουλάχιστον το 1/3 της επιφάνειας του δαπέδου.
2. Το δάπεδο των εγκαταστάσεων να είναι κατασκευασμένο έτσι ώστε να υποβασιάζει κατάλληλα όλα τα μπροστινά νύχια κάθε ποδιού.
3. Για τα συστήματα εκτροφής που επιτρέπουν στις ωοπαραγωγές όρνιθες να μετακινούνται μεταξύ διαφόρων επιπέδων:
  - α) ο αριθμός των επάλληλων επιπέδων περιορίζεται σε 4
  - β) το ελεύθερο ύψος μεταξύ των επιπέδων πρέπει να είναι τουλάχιστον 45 cm
  - γ) ο εξοπλισμός τροφής και ποτίσματος πρέπει να είναι τοποθετημένος κατά τρόπο ώστε όλες οι όρνιθες να έχουν την ίδια πρόσβαση
  - δ) τα επίπεδα πρέπει να διαρρυθμίζονται κατά τρόπο ώστε τα περιττώματα να μην μπορούν να πέσουν στα κατώτερα επίπεδα
4. Η πυκνότητα των πτηνών να μην υπερβαίνει τις 9 ωοπαραγωγές όρνιθες ανά τετραγωνικό μέτρο (m<sup>2</sup>) ωφέλιμης επιφάνειας

### ii) Ελεύθερης βοσκής

Σε αυτή τη μέθοδο εκτροφής υπάρχουν εγκαταστάσεις (θάλαμοι) και υπαίθριος χώρος και οι όρνιθες έχουν τη δυνατότητα να βόσκουν στην υπαίθρο κατά τη διάρκεια της ημέρας, εκτός από την περίπτωση προσωρινών περιορισμών που επιβάλλονται από τις κτηνιατρικές αρχές.

Ελάχιστες απαιτήσεις (άρθρο 4 και Παράρτημα II του ΠΔ 216/2003 ):

1. Οι μονάδες που περιλαμβάνονται πληρούν τουλάχιστον τους όρους που καθορίζονται στο άρθρο 4 του ΠΔ 216/2003 και είναι οι ίδιοι με τους όρους για τις μονάδες δαπέδου με στρωμένη.

2. Πρέπει να υπάρχουν πολλές έξοδοι με απευθείας πρόσβαση στον εξωτερικό χώρο, να έχουν ύψος τουλάχιστον 35 cm και πλάτος 40 cm και να είναι κατανομημένες σε όλο το μήκος του κτιρίου. Σε κάθε περίπτωση ένα συνολικό άνοιγμα των 2 m πρέπει να είναι διαθέσιμο σε κάθε ομάδα των 1000 ορνίθων.

3. Οι εξωτερικοί χώροι πρέπει:

α) να έχουν κατάλληλη επιφάνεια ανάλογα με την πυκνότητα των διατηρούμενων ορνίθων και τη φύση του δαπέδου, για να αποφεύγονται οι μολύνσεις. Η μέγιστη πυκνότητα των διατηρούμενων ορνίθων δεν πρέπει να υπερβαίνει τις 2500 όρνιθες ανά εκτάριο εδάφους που είναι διαθέσιμο για τις όρνιθες ή τη 1 όρνιθα ανά 4 m<sup>2</sup> συνεχώς και ο υπαίθριος χώρος δεν επεκτείνεται πέραν μιας ακτίνας 150 m από το πλησιέστερο άνοιγμα του κτιρίου. Μπορεί να επιτραπεί επέκταση μέχρι 350 m από το πλησιέστερο άνοιγμα του κτιρίου, υπό τον όρο ότι επαρκής αριθμός χώρων προφύλαξης και ποτιστρών

κατανέμονται ομοιόμορφα σε όλο τον υπαίθριο χώρο, με τουλάχιστον 4 χώρους προφύλαξης ανά εκτάριο

β) να παρέχουν προστασία έναντι των καιρικών συνθηκών και των αρπακτικών

γ) να διαθέτουν κατάλληλες ποτίστρες εφόσον είναι αναγκαίο

Ελάχιστες απαιτήσεις ( Παράρτημα II τουΚανονισμού589/2008 της Επιτροπής):

1. Οι όρνιθες πρέπει να έχουν αδιαλείπτως πρόσβαση σε υπαίθριους χώρους κατά τη διάρκεια της ημέρας. Ωστόσο οι παραγωγοί μπορούν να περιορίζουν την πρόσβαση των ορνίθων σε υπαίθριους χώρους για περιορισμένο χρονικό διάστημα κατά τις πρωινές ώρες, σύμφωνα με τις ορθές πρακτικές. Σε περίπτωση άλλων περιορισμών της πρόσβασης των ορνίθων σε υπαίθριους χώρους, συμπεριλαμβανομένων των κτηνιατρικών περιορισμών που επιβάλλονται βάσει του κοινοτικού δικαίου για την προστασία της δημόσιας υγείας και της υγείας των ζώων, η εμπορία των αυγών ως «ελευθέρως βοσκής» μπορεί να συνεχιστεί κατά τη διάρκεια του περιορισμού, **σε καμία περίπτωση όμως δεν μπορεί να υπερβαίνει τις δώδεκα εβδομάδες.**

**iii) Βιολογικής παραγωγής**

Περιλαμβάνει μονάδες που εκτρέφουν όρνιθες υπό τους όρους που προδιαγράφονται στους Κανονισμούς (ΕΚ) 834/2007 και 889/2008 και στην ΚΥΑ 245090/2006.

#### **4. ΕΓΚΡΙΣΗ – ΚΑΤΑΓΡΑΦΗ – ΧΟΡΗΓΗΣΗ ΤΟΥ ΔΙΑΚΡΙΤΙΚΟΥ ΑΡΙΘΜΟΥ(ΚΩΔΙΚΟΥ) ΤΩΝ ΜΟΝΑΔΩΝ ΕΚΤΡΟΦΗΣ**

Οι μονάδες εκτροφής που εμπίπτουν στο πεδίο εφαρμογής του ΠΔ 216/2003, λαμβάνουν έγκριση και καταγράφονται από το Τμήμα Κτηνιατρικής των Περιφερειακών Ενοτήτων στην περιοχή δικαιοδοσίας των οποίων έχουν την έδρα τους οι προαναφερόμενες μονάδες (άρθρο 7 του ΠΔ 216/2003 ).

##### **Διαδικασία έγκρισης, καταγραφής και χορήγησης διακριτικού αριθμού (κωδικού)**

1. **Υποβολή Αίτησης** του ενδιαφερόμενου (**Υπόδειγμα Ι**) προς τη Δ/ση Αγροτικής Οικονομίας και Κτηνιατρικής της Περιφερειακής Ενότητας. Ο ενδιαφερόμενος παρέχει τις πληροφορίες του Παραρτήματος ΙΙ του ΠΔ 216/2003. Υπόδειγμα της Αίτησης υπάρχει στην ΚΥΑ 155515/2011 (ΦΕΚ 1245 Β) «απλούστευση διοικητικών διαδικασιών αρμοδιότητας ΥΠ.Α.Α.Τ. και ένταξής τους στο σύστημα πληροφόρησης και διεκπεραίωσης των Κέντρων Εξυπηρέτησης Πολιτών (ΚΕΠ) που λειτουργούν ως Ενιαία Κέντρα Εξυπηρέτησης (ΕΚΕ)».
2. **Έλεγχος της μονάδας εκτροφής** από κλιμάκιο που αποτελείται από έναν Κτηνίατρο και ένα Γεωπόνο της Δ/σης Αγροτικής Οικονομίας και Κτηνιατρικής της Περιφερειακής Ενότητας, για να διαπιστωθεί αν ανταποκρίνεται προς τις ελάχιστες απαιτήσεις που τίθενται στο ΠΔ 216/2003.
3. **Εισήγηση του Τμήματος Κτηνιατρικής** της Δ/σης Αγροτικής Οικονομίας και Κτηνιατρικής της Περιφερειακής Ενότητας στον οικείο Αντιπεριφερειάρχη, για τη χορήγηση της έγκρισης.
4. **Απόφαση του οικείου Αντιπεριφερειάρχη** για χορήγηση της έγκρισης μεθόδου εκτροφής ωοπαραγωγών ορνίθων.
5. **Καθορισμός του διακριτικού αριθμού της εγκεκριμένης μονάδας**, από το Τμήμα Κτηνιατρικής της Περιφερειακής Ενότητας στην περιοχή δικαιοδοσίας της οποίας έχει την έδρα της η εν λόγω μονάδα. Ο διακριτικός αριθμός των μονάδων δίνεται με αύξοντα αριθμό.
6. **Έκδοση Απόφασης για τη χορήγηση διακριτικού αριθμού** στη μονάδα, από τον Προϊστάμενο της Δ/σης Αγροτικής Οικονομίας και Κτηνιατρικής της Περιφερειακής Ενότητας.

Ο διακριτικός αριθμός απαρτίζεται από τα παρακάτω μέρη όπως φαίνεται στο σχήμα 1.

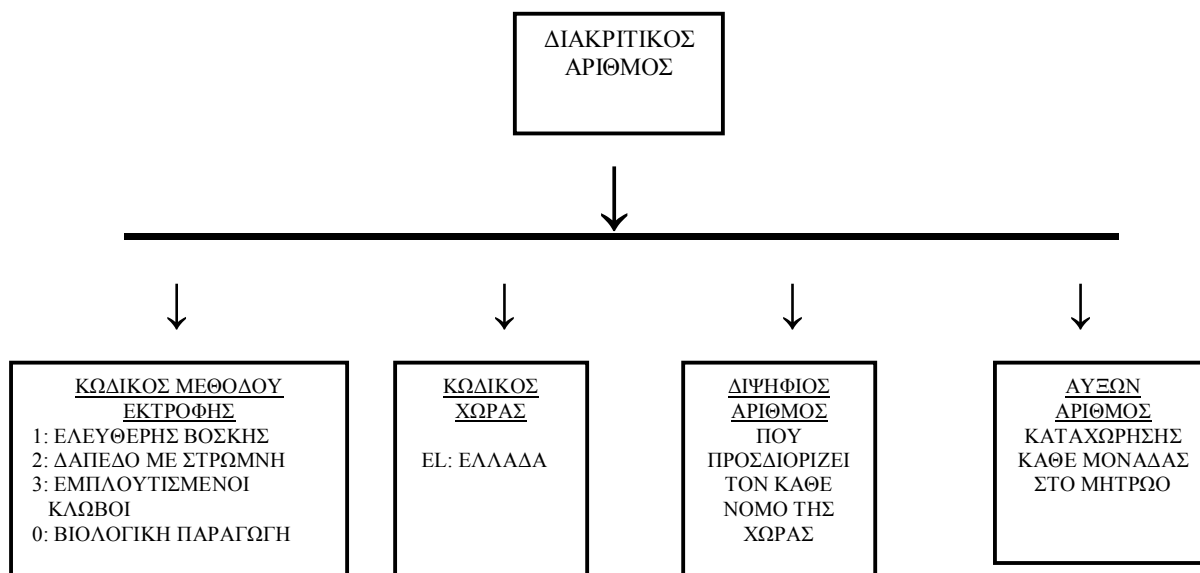

(σχήμα 1)

**7. Καταγραφή της μονάδας εκτροφής** στο ηλεκτρονικό μητρώο εκτροφέων ωοπαραγωγών ορνίθων (ηλεκτρονική βάση δεδομένων για τις ωοπαραγωγές όρνιθες) από το αρμόδιο Τμήμα Κτηνιατρικής της Περιφερειακής Ενότητας Στο **ΠΑΡΑΡΤΗΜΑ II** υπάρχει το Εγχειρίδιο χρήσης του λογισμικού του Ηλεκτρονικού μητρώου.

**8. Κοινοποίηση της Απόφασης** στον υπεύθυνο της μονάδας.

**9. Ανάρτηση της Απόφασης** στο διαδίκτυο.

Η ανωτέρω διαδικασία σε ότι αφορά στον τελικό διατάκτη των Αποφάσεων, εφαρμόζεται σε όσες Περιφέρειες και Περιφερειακές Ενότητες της Χώρας δεν ορίζεται από τον Οργανισμό τους διαφορετικός διατάκτης.

Της αίτησης χορήγησης έγκρισης μονάδας εκτροφής, **προηγείται η άδεια εγκατάστασης**, σύμφωνα με τις διατάξεις του ν. 4056/2012 ΦΕΚ (Α 52), στην οποία καθορίζεται και η **μέγιστη δυναμικότητα της μονάδας** (ο μέγιστος αριθμός των πτηνών που δύναται να έχει η μονάδα ανάλογα με τη μέθοδο εκτροφής που χρησιμοποιεί).

## ΚΕΦΑΛΑΙΟ 3

### 1. ΣΥΣΤΗΜΑ ΕΛΕΓΧΟΥ ΓΙΑ ΤΗΝ ΕΦΑΡΜΟΓΗ ΤΗΣ ΝΟΜΟΘΕΣΙΑΣ

- **Απόφαση 778/2006/ΕΚ** σχετικά με τις ελάχιστες απαιτήσεις για τη συλλογή πληροφοριών κατά τις επιθεωρήσεις εγκαταστάσεων κτηνοτροφικών μονάδων
- **Κανονισμός 882/2004/ΕΚ** για τη διενέργεια των επίσημων ελέγχων της συμμόρφωσης προς τη νομοθεσία περί ζωοτροφών και τροφίμων και προς τους κανόνες για την υγεία και την καλή διαβίωση των ζώων
- **Εγκύκλιος 134155/01.04.2011** της Δ/σης Κ.Α.Φ.Ε. του ΥΠ.Α.Α.Τ.

Σύμφωνα με τον **Κανονισμό (ΕΚ) 882/2004** του Ευρωπαϊκού Κοινοβουλίου και του Συμβουλίου:

- ❖ «**Επίσημος έλεγχος**» είναι κάθε μορφή ελέγχου που πραγματοποιεί η αρμόδια αρχή ή η Κοινότητα, για την εξακρίβωση της συμμόρφωσης προς τη νομοθεσία περί υγείας και καλής διαβίωσης των ζώων.
- ❖ Οι επίσημοι έλεγχοι διενεργούνται **αιφνιδιαστικά** εκτός από περιπτώσεις όπως εξετάσεις, στις οποίες απαιτείται προειδοποίηση του υπεύθυνου της επιχείρησης.
- ❖ Οι επίσημοι έλεγχοι διενεργούνται σύμφωνα με **τεκμηριωμένες διαδικασίες**.

Το σύστημα ελέγχου για την εφαρμογή των απαιτήσεων της νομοθεσίας για την προστασία των ωοτόκων ορνίθων κατά την εκτροφή τους, εφαρμόζεται από τις αρμόδιες Κτηνιατρικές Υπηρεσίες του Υπουργείου Αγροτικής Ανάπτυξης και Τροφίμων, των Περιφερειών και των Περιφερειακών Ενοτήτων, ως εξής:

#### Αρμόδιες Αρχές

**Α.** Οι αρμόδιες Κτηνιατρικές Υπηρεσίες της οικείας **Περιφερειακής Ενότητας** : διενεργούν τους επίσημους ελέγχους σύμφωνα με τον Κανονισμό (ΕΚ) αριθ. 882/2004, για την εφαρμογή των απαιτήσεων της κείμενης νομοθεσίας για την προστασία των ωοπαραγωγών ορνίθων κατά την εκτροφή

- **φροντίζουν για την οργάνωση των ελέγχων**  
**α)προγραμματίζουν τον έλεγχο** όλων των εκτροφών που εμφανίζονται στο δείγμα ελέγχων που παρέχεται αυτόματα από το ηλεκτρονικό μητρώο εκτροφών ωοπαραγωγών ορνίθων (βάση δεδομένων για τις ωοτόκες ορνίθες), τουλάχιστον και κατά προτεραιότητα.  
**▲Για να είναι έγκυρο το δείγμα ελέγχων που εξάγεται από τη βάση, θα πρέπει να έχουν καταγραφεί όλες οι εκτροφές και όλοι οι έλεγχοι που έχουν πραγματοποιηθεί.** Διαφορετικά οι έλεγχοι πρέπει να καλύπτουν ετησίως το 5 % των εκτροφών ωοπαραγωγών ορνίθων που βρίσκονται στην περιοχή δικαιοδοσίας τους και η επιλογή των εκτροφών που θα ελεγχθούν πραγματοποιείται με τα εξής κριτήρια :

1. το ζωικό κεφάλαιο στην εκτροφή (προηγούνται οι μεγαλύτερες εκτροφές)
2. τα αποτελέσματα των προηγούμενων επιθεωρήσεων ,τη συμμόρφωση ή μη των εκτροφών προς τις παραμέτρους που αφορούν στην προστασία των ωοτόκων ορνίθων
3. την αντιπροσωπευτικότητα των διαφόρων μεθόδων εκτροφής
4. την ύπαρξη καταγγελίας για μη τήρηση των διατάξεων για την προστασία των ωοτόκων ορνίθων κατά την εκτροφή

**β) καταρτίζουν στην αρχή κάθε έτους, κατάλογο (Υπόδειγμα ΙΙΙ)**

με τις μονάδες που επιλέγονται για να ελεγχθούν και τον *κοινοποιούν* στα Αγροτικά Κτηνιατρεία /Κτηνιατρικά Κέντρα της περιοχής δικαιοδοσίας τους και στη Δ/ση ΚΑΦΕ του ΥΠΑΑΤ

- *διενεργούν τους ελέγχους* αυτοτελώς ή στα πλαίσια ελέγχων σε άλλους τομείς της κτηνιατρικής νομοθεσίας.  
Ο προϊστάμενος της Αρμόδιας Κτηνιατρικής Υπηρεσίας της Περιφερειακής Ενότητας, φροντίζει οι επιθεωρητές κτηνίατροι να είναι αμερόληπτοι και ανεπηρέαστοι από ενδεχόμενη σύγκρουση συμφερόντων όσον αφορά στην άσκηση των καθηκόντων τους ( παράγραφος 2, περίπτωση β, σημείο ii, του άρθρου 5 του Κανονισμού (ΕΚ) αριθ. 882/2004).
- *τεκμηριώνουν τους επιτόπιους ελέγχους* με τη συμπλήρωση **πρωτοκόλλου επιθεώρησης (Υπόδειγμα ΙΙ)**. Κάθε πρωτόκολλο επιθεώρησης εκδίδεται σε δυο (2) αντίγραφα που υπογράφονται και σφραγίζονται από τον κτηνίατρο που διενεργεί τον έλεγχο και υπογράφονται και από τον υπεύθυνο της μονάδας εκτροφής. Ένα αντίγραφο επιδίδεται στον υπεύθυνο της μονάδας και κρατείται στο αρχείο επιθεωρήσεων της μονάδας (εγκύκλιος 262377/07.03.2008 Δ/ση Κ.Α.Φ.Ε.)
- *καταχωρούν ηλεκτρονικά τα αποτελέσματα των ελέγχων* που πραγματοποίησαν, στο ηλεκτρονικό μητρώο εκτροφέων ωοτόκων ορνίθων.
- *φροντίζουν για την παρακολούθηση της συμμόρφωσης των εκτροφέων* με τη λήψη των απαραίτητων διορθωτικών μέτρων, καθορίζοντας χρονοδιάγραμμα για επαναεπιθεώρηση και συμμόρφωση και για την επιβολή κυρώσεων κατά περίπτωση.
- *αξιολογούν τα αποτελέσματα των ελέγχων* στον τομέα της προστασίας των ωοτόκων ορνίθων κατά την εκτροφή τους, στο τέλος κάθε εξαμήνου και στο τέλος του έτους (ετήσιο), *συμπληρώνοντας τον “ Πίνακα 1”(778/2006) (Υπόδειγμα ΙV)*, λαμβάνοντας υπ’ όψιν τις κατηγορίες μη συμμόρφωσης του **Πίνακα 2** και **Πίνακα 3**.
- *αποστέλλουν τα αποτελέσματα των ελέγχων* (Πίνακας 1) στην Δ/ση Κτηνιατρικής της οικείας Περιφέρειας στο τέλος του πρώτου και του δεύτερου εξαμήνου κάθε έτους και ετήσιο .  
Ειδικότερα τα εξαμηνιαία/ ετήσια αποτελέσματα θα αποστέλλονται στις οικείες Περιφέρειες, από κάθε Περιφερειακή Ενότητα τις ακόλουθες ημερομηνίες:

<b>Αποτελέσματα των ελέγχων για την προστασία των φωτόκων ορνίθων κατά την εκτροφή</b>	<b>Ημερομηνία αποστολής τους από την Περιφερειακή Ενότητα στην οικεία Περιφέρεια</b>
α' εξάμηνο	Μέχρι 15 Ιουλίου
β' εξάμηνο	Μέχρι 30 Ιανουαρίου
ετήσιο	Μέχρι 30 Ιανουαρίου

- **αποστέλλουν πίνακα ανάλυσης αποτελεσμάτων ελέγχων (Πίνακας 4)** στην Δ/ση Κτηνιατρικής της οικείας Περιφέρειας στο τέλος του πρώτου και του δεύτερου εξαμήνου κάθε έτους και ετήσιο μαζί με τον Πίνακα 778 .
- **αποστέλλουν τους φακέλους των ελεγχθέντων εκτροφέων** στην Δ/ση Κτηνιατρικής της οικείας Περιφέρειας, στα πλαίσια του δειγματοληπτικού ελέγχου για την αξιολόγηση των ενεργειών για την προστασία των φωτόκων ορνίθων κατά την εκτροφή τους, όταν αυτό τους ζητηθεί.
- **Ζητούν από τους εκτροφείς να τους ενημερώνουν** για οποιαδήποτε μεταβολή των στοιχείων τους, την αλλαγή σμήνους κ.α. και επικαιροποιούν το ηλεκτρονικό μητρώο εκτροφέων ωοπαραγωγών ορνίθων.

#### **B. Οι Δ/σεις Κτηνιατρικής των οικείων Περιφερειών:**

- **Ασκούν εποπτεία** στις αρμόδιες Κτηνιατρικές Υπηρεσίες των οικείων Περιφερειακών Ενοτήτων για να **επαληθεύσουν την εφαρμογή του συστήματος ελέγχου** όσον αφορά :
  - στην εκτίμηση του είδους των ελέγχων και του ποσοστού ελέγχων (επίτευξη του επιθυμητού ποσοστού)
  - στην πραγματοποίηση των ελέγχων στις εκτροφές που εξάγει το δείγμα ελέγχων που παρέχεται αυτόματα από την ηλεκτρονική βάση δεδομένων για τις φωτόκες όρνιθες
  - στην συχνότητα των ελέγχων που ακολουθείται
  - στην πραγματοποίηση των ελέγχων που καταγράφηκαν (με τον δειγματοληπτικό έλεγχο φακέλων ελεγχθέντων εκτροφέων)
  - στην παρακολούθηση της συμμόρφωσης των εκτροφέων, με τη λήψη των απαραίτητων διορθωτικών μέτρων (εντοπισμός των μη συμμορφώσεων, χρονοδιάγραμμα για επαναεπιθεώρηση ή /και συμμόρφωση, την πραγματοποίηση επαναεπιθεώρησης) και την επιβολή κυρώσεων
  - στην ορθή καταγραφή των αποτελεσμάτων των ελέγχων στον Πίνακα 1 (778/2006) κάθε εξάμηνο και στο τέλος του έτους καθώς και του Πίνακα ανάλυσης αποτελεσμάτων ελέγχων (Πίνακας 4)
  - στην ορθή καταγραφή των αποτελεσμάτων των ελέγχων στο ηλεκτρονικό μητρώο εκτροφέων φωτόκων ορνίθων
  - στον αποτελεσματικό συντονισμό και συνεργασία μεταξύ των οικείων Περιφερειακών Ενοτήτων, για την αποφυγή του μόνιμου προβλήματος της πλημμελούς υποβολής των Πινάκων 1 (778/2006) και 2

- Οι Δ/νσεις Κτηνιατρικής των Περιφερειών **αποστέλλουν στο τέλος κάθε εξάμηνο και στην αρχή του επόμενου έτους, στη Δ/νση Κ.Α.Φ.Ε. του ΥΠΑΑΤ**, τα παρακάτω:
  - τον Πίνακα 1 (778/2006)
  - τον πίνακα ανάλυσης αποτελεσμάτων ελέγχων (Πίνακας 4)
  - έκθεση των δράσεων τους για την αντιμετώπιση ή τη μείωση των μη συμμορφώσεων

για κάθε οικεία Περιφερειακή Ενότητα .

Ειδικότερα τα εξαμηνιαία/ ετήσια αποτελέσματα θα αποστέλλονται στη Δ/νση Κ.Α.Φ.Ε. του ΥΠΑΑΤ από τις Περιφέρειες, τις ακόλουθες ημερομηνίες:

Αποτελέσματα των ελέγχων για την προστασία των ωοτόκων ορνίθων κατά την εκτροφή	Ημερομηνία αποστολής τους από την Περιφέρεια στη Δ/νση Κ.Α.Φ.Ε. του ΥΠΑΑΤ
α' εξάμηνο	Μέχρι 30 Ιουλίου
β' εξάμηνο	Μέχρι 15 Φεβρουαρίου
Ετήσια έκθεση	Μέχρι 15 Φεβρουαρίου

- **μεριμνούν** για την αποστολή των σχετικών οδηγιών και εγκυκλίων της Δ/νσης Κ.Α.Φ.Ε του ΥΠΑΑΤ προς τις αρμόδιες Κτηνιατρικές Υπηρεσίες κάθε Περιφερειακής Ενότητας της Περιφέρειάς τους,
- **μεριμνούν** για την ετήσια αποστολή των αναγκών εκπαίδευσης που έχουν εντοπιστεί, σε συνεργασία με τις οικείες Περιφερειακές Ενότητες, προς την στη Δ/νση Κ.Α.Φ.Ε.

### Γ. Η Δ/νση Κ.Α.Φ.Ε του ΥΠΑΑΤ

- **ενσωματώνει** όπου απαιτείται την Κοινοτική Νομοθεσία στο Εθνικό δίκαιο, **εκδίδει πράξεις κανονιστικού περιεχομένου** για τη θέσπιση των αναγκαίων συμπληρωματικών μέτρων εκτέλεσης κοινοτικών Κανόνων , **εκδίδει εγκυκλίους**
- **συντάσσει τα πρωτόκολλα επιθεώρησης**
- **ασκεί εποπτεία** στις Δ/νσεις Κτηνιατρικής των οικείων Περιφερειών για την εφαρμογή των ανωτέρω
- **υποβάλλει έκθεση** στην Επιτροπή, το αργότερο στις 30 Ιουνίου κάθε έτους, η οποία περιλαμβάνει τις πληροφορίες του “ **Πίνακα 1**”(778/2006) και συνοδεύεται από ανάλυση των σημαντικότερων περιπτώσεων μη συμμόρφωσης που διαπιστώθηκαν και από το εθνικό σχέδιο δράσης για τη πρόληψη ή τη μείωσή τους στο μέλλον
- **ασκεί την εποπτεία** του ηλεκτρονικού μητρώου των εκτροφέων ωοπαραγωγών ορνίθων

#### Δ. Η Δ/ση Πληροφορικής του ΥΠΑΑΤ

- *δημιούργησε* σε συνεργασία με την Δ/ση Κ.Α.Φ.Ε. του ΥΠΑΑΤ, το ηλεκτρονικό μητρώο των εκτροφένων ωοπαραγωγών ορνίθων
- *παρέχει την απαραίτητη μηχανογραφική υποδομή* για τη λειτουργία του ηλεκτρονικού μητρώου των εκτροφένων ωοπαραγωγών ορνίθων
- *εξασφαλίζει τη συνεχή λειτουργία, την τεχνική υποστήριξη, τη συντήρηση και αναβάθμιση* του ηλεκτρονικού μητρώου των εκτροφένων ωοπαραγωγών ορνίθων
- *χορηγεί τους κωδικούς πρόσβασης* στους χρήστες της εφαρμογής
- *εκδίδει εγχειρίδιο* χρήσης του λογισμικού
- *εκπαιδεύει τους χρήστες* του λογισμικού

#### 2. ΥΠΟΧΡΕΩΣΕΙΣ ΙΔΙΟΚΤΗΤΗ ΚΑΙ ΠΤΗΝΟΤΡΟΦΟΥ ΜΟΝΑΔΑΣ ΩΟΠΑΡΑΓΩΓΩΝ ΟΡΝΙΘΩΝ

- Ο υπεύθυνος για τα ζώα υποχρεούται να λαμβάνει όλα τα ενδεδειγμένα μέτρα για να εξασφαλίζει την καλή διαβίωση των ζώων καθώς και ότι τα ζώα δεν υφίστανται κανένα περιττό πόνο, ταλαιπωρία ή βλάβη. (ΠΔ. 374/2001)
- Ο υπεύθυνος των ωοπαραγωγών ορνίθων, ανάλογα με το σύστημα εκτροφής που θα επιλέξει, εφαρμόζει τις απαιτήσεις του ΠΔ 216/2003 , όπως αναφέρονται και στο Τμήμα 3 «Μέθοδοι εκτροφής» του παρόντος εγχειριδίου.
- Ο υπεύθυνος των ωοπαραγωγών ορνίθων, φροντίζει να τηρούνται οι παρακάτω διατάξεις των ΠΔ 374/2001 και 216/2003 :
  1. Όλες οι όρνιθες πρέπει να **επιθεωρούνται** από τον ιδιοκτήτη ή από το πρόσωπο που έχει την ευθύνη τους, **τουλάχιστον μία φορά την ημέρα**.
  2. Η φροντίδα των ορνίθων ανατίθεται σε **επαρκή αριθμό προσώπων με κατάλληλες ικανότητες, γνώσεις και επαγγελματικά προσόντα**.
  3. Το **επίπεδο θορύβου** πρέπει να είναι το **χαμηλότερο δυνατό** και να αποφεύγεται κάθε διαρκής ή αιφνίδιος θόρυβος. Όλοι οι μηχανισμοί πρέπει να προκαλούν το χαμηλότερο δυνατό θόρυβο.
  4. Όλα τα κτίρια **πρέπει να φωτίζονται** κατά τρόπο ώστε οι όρνιθες να αλληλοδιακρίνονται ,να έχουν οπτική εποπτεία του περιβάλλοντος τους και να είναι δυνατόν να επιθεωρούνται διεξοδικά ανά πάσα στιγμή.

5. Μετά τις πρώτες μέρες προσαρμογής, το σύστημα φωτισμού πρέπει να ακολουθεί ρυθμό 24 ωρών και να περιλαμβάνει επαρκή και **αδιάκοπη περίοδο σκότους, περίπου 8 ωρών**, προκειμένου οι όρνιθες να είναι σε θέση να αναπαυθούν και να αποφευχθούν προβλήματα όπως η ανοσοκαταστολή και οι οφθαλμολογικές ανωμαλίες. Πρέπει να τηρείται μια **περίοδος ημίφωτος** επαρκούς διάρκειας, προκειμένου να επιτραπεί στις όρνιθες να εγκατασταθούν ήρεμα, χωρίς τραυματισμούς.
6. Όλοι οι **χώροι**, ο **εξοπλισμός** και τα **όργανα** με τα οποία έρχονται σε επαφή οι όρνιθες, πρέπει να **καθαρίζονται** και να **απολυμαίνονται** πλήρως σε τακτά διαστήματα και πάντως κάθε φορά που πραγματοποιείται υγειονομική εκκένωση και πριν την εγκατάσταση νέας παρτίδας ορνίθων. Τα περιττώματα πρέπει να απομακρύνονται το συχνότερο δυνατό και οι νεκρές όρνιθες κάθε μέρα. **Τα υλικά που χρησιμοποιούνται για την κατασκευή των χώρων σταβλισμού και του εξοπλισμού με τον οποίο μπορεί να έρθουν σε επαφή τα ζώα, δεν πρέπει να είναι επιβλαβή για τα ζώα και να μην έχουν αιχμές ή προεξοχές που είναι δυνατόν να τα τραυματίσουν.**
7. Η **κυκλοφορία του αέρα**, το **ποσοστό κονιορτού**, η **θερμοκρασία**, η **σχετική υγρασία** και οι **συγκεντρώσεις αερίων**, πρέπει να παραμένουν εντός ορίων που δε βλάπτουν τα ζώα.
8. Ο **σχεδιασμός** και οι **διαστάσεις του ανοίγματος του κλωβού**, πρέπει να επιτρέπουν την απόσυρση μιας ενήλικης όρνιθας χωρίς περιττή ταλαιπωρία ή τραυματισμό.
9. Η διαρρύθμιση του συστήματος πρέπει να τέτοια ώστε **να αποφεύγεται η διαφυγή των ορνίθων.**
10. Οι **εγκαταστάσεις με πλείονες ορόφους** πρέπει να επιτρέπουν την απρόσκοπτη επιθεώρηση και απομάκρυνση των ορνίθων.
11. Με την επιφύλαξη των διατάξεων του σημείου 19 του Παραρτήματος του ΠΔ 374/2001 (Α 251), **οι ακρωτηριασμοί απαγορεύονται.** Προκειμένου να αποφεύγονται οι ραμφισμοί και ο κανιβαλισμός, **επιτρέπεται η κοπή της άκρης του ράμφους**, εφόσον πραγματοποιείται από ειδικευμένο προσωπικό επί **πουλερικών ηλικίας κάτω των 10 ημερών** που προορίζονται για ωοπαραγωγή.
12. Σε κάθε ζώο ασθενές ή τραυματισμένο παρέχονται οι **κατάλληλες φροντίδες** και όταν το ζώο δε αντιδρά στις φροντίδες αυτές, λαμβάνεται το συντομότερο δυνατόν η **γνώμη κτηνιάτρου.**
13. Πρέπει να τηρεί **μητρώο ιατρικών αγωγών και των θανάτων** που διαπιστώνονται σε κάθε επιθεώρηση.
14. Πρέπει να τηρεί **βιβλίο απολυμάνσεων** και **βιβλίο επιθεωρήσεων** στο οποίο καταγράφονται όλοι οι επίσημοι έλεγχοι και φυλάσσονται τα σχετικά παραστατικά (πρωτόκολλα, αναλύσεις, μετρήσεις κτλ).
15. Όλοι οι **αυτόματοι και μηχανικοί εξοπλισμοί** που είναι αναγκαίοι για την υγεία και την ευζωία των ορνίθων, πρέπει να **επιθεωρούνται τουλάχιστον μια φορά την ημέρα.** Πρέπει να υπάρχει κατάλληλο **εφεδρικό σύστημα** επαρκούς ανανέωσης του αέρα, σε περίπτωση

- βλάβης του συστήματος τεχνητού εξαερισμού καθώς και **σύστημα συναγερμού** που ειδοποιεί για τη βλάβη και το οποίο ελέγχεται τακτικά
16. Στις όρνιθες πρέπει να παρέχεται υγιεινή **τροφή**, κατάλληλη για την ηλικία τους και το είδος τους και σε επαρκείς ποσότητες καθώς και **νερό** κατάλληλης ποιότητας και ποσότητας.
  17. **Δεν χορηγείται στα ζώα καμιά άλλη ουσία**, εκτός από τις ουσίες που χορηγούνται για θεραπευτικούς ή προφυλακτικούς σκοπούς ή στο πλαίσιο ζωοτεχνικής αγωγής, όπως ορίζεται στο άρθρο 2, παράγραφος 2, στοιχείο γ του ΠΔ 259/1998 (ΦΕΚ Α 191) όπως ισχύει, **εκτός** εάν έχει αποδειχθεί βάση επιστημονικών μελετών για την ευζωία των ζώων ή βάση της αποκτηθείσας πείρας, ότι η ουσία δεν είναι επιβλαβής για την υγεία και την ευζωία τους.
  18. Ο υπεύθυνος κάθε εγγεγραμμένης μονάδας, **υποχρεούται να ενημερώνει αμέσως και εγγράφως** την Δ/ση Αγροτικής Οικονομίας και Κτηνιατρικής της Περιφερειακής Ενότητας, **για κάθε μεταβολή** των στοιχείων της μονάδας, του πτηνοτρόφου και του ιδιοκτήτη της μονάδας (σε περίπτωση που είναι άλλος από τον πτηνοτρόφο) και **το Τμήμα Κτηνιατρικής επικαιροποιεί το ηλεκτρονικό μητρώο.**

**!!** Σύμφωνα με τον Κανονισμό (ΕΚ) 882/2004, οι υπεύθυνοι των επιχειρήσεων ζωοτροφών και τροφίμων, σε όλα τα στάδια της παραγωγής, της μεταποίησης και της διανομής εντός των επιχειρήσεων υπό τον έλεγχό τους, είναι υπεύθυνοι για να εξασφαλίζουν ότι οι ζωοτροφές και τα τρόφιμα τηρούν τις απαιτήσεις της νομοθεσίας για τις ζωοτροφές και τα τρόφιμα που είναι συναφείς με τις δραστηριότητές τους.

Επίσης οι υπεύθυνοι των επιχειρήσεων έχουν το δικαίωμα προσφυγής κατά των αποφάσεων που λαμβάνει η αρμόδια αρχή, ως αποτέλεσμα των επίσημων ελέγχων και να είναι ενημερωμένοι για το δικαίωμα αυτό.

Σύμφωνα με τους Κανονισμούς (ΕΚ)1234/2007 και 589/2008, τα **αυγά της κατηγορίας Α** (που προορίζονται για άμεση ανθρώπινη κατανάλωση) πρέπει να **σημαίνονται με τον διακριτικό αριθμό του παραγωγού**, δηλαδή τον διακριτικό κωδικό της μονάδας παραγωγής.

#### **ΠΡΟΣΟΧΗ !**

- Οι παραγωγοί που εκτρέφουν **έως και 50 ωστόσο όρνιθες**, απαλλάσσονται από την εν λόγω υποχρέωση, υπό την προϋπόθεση ότι τα αυγά πωλούνται από τον παραγωγό στον τελικό καταναλωτή στην τοπική λαϊκή αγορά της περιφέρειας παραγωγής και στο σημείο πώλησης αναγράφονται η επωνυμία και η διεύθυνση του και η διεύθυνση του.

- Οι παραγωγοί που εκτρέφουν **από 51 έως και 349 ωτόκες όρνιθες**, δύνανται να παρεκκλίνουν από ορισμένες απαιτήσεις του άρθρου 4 της οδηγίας 1999/74/EK (αντίστοιχο άρθρο 4 του ΠΔ 216/2003), σύμφωνα με τον Κανονισμό 589/2008 της Επιτροπής. Στις εκτροφές αυτές χορηγείται έγκριση και διακριτικός αριθμός και καταγράφονται, σύμφωνα με το άρθρο 7 του κεφαλαίου IV του ΠΔ 216/2003, υπό την προϋπόθεση ότι τηρούνται οι απαιτήσεις του Παραρτήματος I του άρθρου 12 και οι απαιτήσεις του άρθρου 4, ακόμα και αν παρεκκλίνουν στα παρακάτω σημεία :
  1. **παράγραφος Α, σημείο 1, στοιχείο δ, δεύτερη πρόταση:** «Οι κούρνιες δεν πρέπει να τοποθετούνται πάνω από τη στρωμνή, ενώ η οριζόντια απόσταση ανάμεσα στις κούρνιες πρέπει να είναι τουλάχιστον 30 cm και ανάμεσα στην κούρνια και τον τοίχο τουλάχιστον 20 cm»
  2. **παράγραφος Α, σημείο 1, στοιχείο ε:** «Τουλάχιστον 250 cm<sup>2</sup> επιφάνειας στρωμνής ανά όρνιθα, η στρωμνή να καλύπτει τουλάχιστον το ένα τρίτο της επιφάνειας δαπέδου»
  3. **παράγραφος Α, σημείο 2:** «Το δάπεδο των εγκαταστάσεων να είναι κατασκευασμένο έτσι ώστε να υποβαστάζει κατάλληλα όλα τα μπροστινά νύχια κάθε ποδιού»
  4. **παράγραφος Α, σημείο 3, στοιχείο α, σημείο i:** «Πέρα από τις διατάξεις που προβλέπονται στα σημεία 1 και 2, για τα συστήματα που επιτρέπουν στις ωοπαραγωγές όρνιθες να μετακινούνται μεταξύ διαφόρων επιπέδων: i) ο αριθμός των επάλληλων επιπέδων περιορίζεται σε 4»
  5. **παράγραφος Α, σημείο 3, στοιχείο β, σημείο i:** «Πέρα από τις διατάξεις που προβλέπονται στα σημεία 1 και 2, όταν οι ωοπαραγωγές όρνιθες έχουν πρόσβαση σε εξωτερικούς χώρους: i) πρέπει να υπάρχουν πολλές έξοδοι με απευθείας πρόσβαση στον εξωτερικό χώρο, να έχουν ύψος τουλάχιστον 35 cm και πλάτος 40 cm και να είναι κατανεμημένες σε όλο το μήκος του κτιρίου, σε κάθε περίπτωση ένα συνολικό άνοιγμα των 2 μέτρων πρέπει να είναι διαθέσιμο σε κάθε ομάδα των 1000 ορνίθων»
- Οι παραγωγοί που εκτρέφουν **πάνω από 350 ωτόκες όρνιθες**, εμπίπτουν στις διατάξεις του ΠΔ 216/2003.

(εγκύκλιος 306811/08.08.2008 της Δ/σης ΚΑΦΕ του ΥΠΑΑΤ)

### **3. ΜΗ ΣΥΜΜΟΡΦΩΣΕΙΣ – ΚΥΡΩΣΕΙΣ**

 Στους παραβάτες των διατάξεων του ΠΔ 216/2003, επιβάλλεται πρόστιμο σύμφωνα με την παράγραφο 6 του άρθρου 23 Α «**Διοικητικές κυρώσεις**» του ν.248/1914 (Α 110), το οποίο προστέθηκε με την τροποποίηση του ν.248/1914 από το άρθρο 13 του ν. 2538/1997 (Α 242), ύψους **χιλίων πεντακοσίων ευρώ ( 1500 € ) έως τριών χιλιάδων ευρώ ( 3000 € )**.

Τα πρόστιμα επιβάλλονται με απόφαση του Αντιπεριφερειάρχη, ύστερα από εισήγηση της κτηνιατρικής υπηρεσίας της οικείας Περιφερειακής Ενότητας, στην περιοχή δικαιοδοσίας της οποίας διαπιστώθηκε η παράβαση, στην οποία υποχρεωτικά διαβιβάζεται ο σχετικός φάκελος με την έκθεση ελέγχου. Ο ενδιαφερόμενος, στον οποίο κοινοποιείται η αιτιολογημένη έκθεση, δικαιούται να υποβάλλει σε είκοσι (20) ημέρες από τη νόμιμη κοινοποίηση, τις απόψεις του επ' αυτής στην εν λόγω υπηρεσία και για την εξέταση του θέματος, με απόφαση του οικείου Αντιπεριφερειάρχη, συνιστάται **πενταμελής επιτροπή** που αποτελείται από:

- τον προϊστάμενο της κτηνιατρικής υπηρεσίας της οικείας Περιφερειακής Ενότητας
- έναν κτηνίατρο της κτηνιατρικής υπηρεσίας της οικείας Περιφερειακής Ενότητας
- τον αρμόδιο υπάλληλο που συνέταξε την έκθεση ελέγχου
- έναν εκπρόσωπο της επαγγελματικής οργάνωσης του φορέα
- έναν ειδικό επιστήμονα

που αποφασίζει κατά πλειοψηφία.

Η νέα απόφαση του οικείου Αντιπεριφερειάρχη κοινοποιείται στον ενδιαφερόμενο νόμιμα, με μέριμνα της οικείας κτηνιατρικής υπηρεσίας.

 Οι παραβάτες των διατάξεων του ΠΔ 216/2003, τιμωρούνται με τις ποινικές κυρώσεις των παραγράφων 1 και 2 του άρθρου 23 Β «**Ποινικές κυρώσεις**» του ν. 248/1914 (Α 110), το οποίο προστέθηκε με την τροποποίηση του ν.248/1914 από το άρθρο 13 του ν. 2538/1997 (Α 242). Σύμφωνα με την παράγραφο 1, οι παραβάτες τιμωρούνται με **φυλάκιση τουλάχιστον έξι (6) μηνών και χρηματική ποινή τριών χιλιάδων ευρώ (3000 €) τουλάχιστον**. Σύμφωνα με την παράγραφο 2, η άσκηση των δραστηριοτήτων της παραγράφου 1 του άρθρου 23 (τα φυσικά ή νομικά πρόσωπα που παράγουν, αποθηκεύουν, επεξεργάζονται, μεταφέρουν ή κατ' άλλο τρόπο χειρίζονται προϊόντα ζωικής προέλευσης ή που διατηρούν, εκτρέφουν, μεταφέρουν ή κατ' άλλον τρόπο χειρίζονται ζώα), χωρίς την ύπαρξη νόμιμης άδειας από κτηνιατρικής πλευράς από την αρμόδια αρχή, θεωρείται πάντοτε αυτόφωρο αδίκημα και η εγκατάσταση ή η αποθήκη ή το κατάστημα σφραγίζεται από την τοπική κτηνιατρική αρχή. Σε περίπτωση ανάγκης μπορεί να ζητείται η συνδρομή της οικείας αστυνομικής αρχής. Με απόφαση του Υπουργού Αγροτικής Ανάπτυξης και Τροφίμων που δημοσιεύεται στην Εφημερίδα της Κυβερνήσεως, ρυθμίζεται η διαδικασία σφράγισης.

!! Στο άμεσο μέλλον, οι διοικητικές και ποινικές κυρώσεις στους παραβάτες των νόμων περί προστασίας των ζώων στις εκτροφές, θα καθορίζονται από τον *υπό έκδοση νέο κρωτικό νόμο*.

**ΥΠΟΔΕΙΓΜΑ Ι****ΑΙΤΗΣΗ****ΧΟΡΗΓΗΣΗΣ ΕΓΚΡΙΣΗΣ ΜΟΝΑΔΑΣ ΕΚΤΡΟΦΗΣ ΩΟΠΑΡΑΓΩΓΩΝ ΟΡΝΙΘΩΝ  
ΥΠΕΥΘΥΝΗ ΔΗΛΩΣΗ**

Η ακρίβεια των στοιχείων που υποβάλλονται με αυτή τη δήλωση μπορεί να ελεγχθεί με βάση το αρχείο άλλων υπηρεσιών

(άρθρο 8 παρ. 4 Ν. 1599/1986)

**Περιγραφή αιτήματος: «Χορήγηση έγκρισης μονάδας εκτροφής ωοπαραγωγών ορνίθων και χορήγηση διακριτικού αριθμού εκτροφής»**

ΕΦΗΜΕΡΙΣ ΤΗΣ ΚΥΒΕΡΝΗΣΕΩΣ (ΤΕΥΧΟΣ ΔΕΥΤΕΡΟ)

17713

ΕΛΛΗΝΙΚΗ ΔΗΜΟΚΡΑΤΙΑ

**Α Ι Τ Η Σ Η - Υ Π Ε Υ Θ Υ Ν Η Δ Η Λ Ω Σ Η** (άρθρο 8 Ν. 1599/1986)

Η ακρίβεια των στοιχείων που υποβάλλονται με αυτή τη δήλωση μπορεί να ελεγχθεί με βάση το αρχείο άλλων υπηρεσιών (άρθρο 8 παρ. 4 Ν. 1599/1986)

δ) Περιγραφή αιτήματος: «Έγκριση Μονάδας Εκτροφής Ωοτόκων ορνίθων»

ΠΡΟΣ:	Δ/ΝΣΗ ΑΓΡΟΤΙΚΗΣ ΟΙΚΟΝΟΜΙΑΣ ΚΑΙ ΚΤΗΝΙΑΤΡΙΚΗΣ ΤΗΣ ΑΡΜΟΔΙΑΣ ΠΕΡΙΦΕΡΕΙΑΚΗΣ ΕΝΟΤΗΤΑΣ	ΑΡΙΘΜ. ΠΡΩΤΟΚΟΛΛΟΥ	ΗΜΕΡΟΜΗΝΙΑ
		<i>Συμπληρώνεται από την Υπηρεσία</i>	

**ΣΤΟΙΧΕΙΑ ΑΙΤΟΥΝΤΟΣ:**

Ο - Η Όνομα:	Επώνυμο:		
Όνομα Πατέρα:	Επώνυμο Πατέρα:		
Όνομα Μητέρας:	Επώνυμο Μητέρας:		
Αριθ. Δελτ. Ταυτότητας*:	Α.Φ.Μ.:	Αριθ. Άδειας Οδήγησης*:	
Αριθ. Διαβατηρίου*:	Αριθ. Βιβλιαρίου Υγείας*:	Υψηλότητα:	
Ημερομηνία γέννησης*:	Τόπος Γέννησης:		
Τόπος Κατοικίας:	Οδός:	Αριθ:	Τ.Κ.:
Τηλ:	Fax:	E - mail:	

\* συμπληρώνεται ένα από τα αποδεικτικά στοιχεία ταυτότητας.

<b>ΟΡΙΣΜΟΣ / ΣΤΟΙΧΕΙΑ ΕΚΠΡΟΣΩΠΟΥ* (για κατάθεση αίτησης ή παραλαβή τελικής διοικητικής πράξης) :</b> Σε περίπτωση που δε συντάσσεται η εξουσιοδότηση στο παρόν έντυπο απαιτείται προσκόμιση εξουσιοδότησης με επικύρωση του γνήσιου της υπογραφής από δημόσια υπηρεσία ή συμβολαιογραφικού πληρεξουσίου.			
ΟΝΟΜΑ:	ΕΠΩΝΥΜΟ:		
ΟΝΟΜΑΤΕΠΩΝΥΜΟ ΠΑΤΕΡΑ:	ΑΔΤ:		
ΟΔΟΣ:	ΑΡΙΘ:	Τ.Κ.:	
Τηλ:	Fax:	E - mail:	

ΕΛΛΗΝΙΚΗ ΔΗΜΟΚΡΑΤΙΑ

**ΠΛΗΡΟΦΟΡΙΑΚΑ ΣΤΟΙΧΕΙΑ  
ΑΠΑΙΤΟΥΜΕΝΑ ΔΙΚΑΙΟΛΟΓΗΤΙΚΑ**

ΤΙΤΛΟΣ ΔΙΚΑΙΟΛΟΓΗΤΙΚΟΥ:	ΚΑΤΑΤΕΘΗΚΕ ΜΕ ΤΗΝ ΑΠΤΗΣΗ	ΝΑ ΑΝΑΖΗΤΗΘΕΙ ΥΠΗΡΕΣΙΑΚΑ <sup>0)</sup>	ΔΕΝ ΑΠΑΙΤΕΙΤΑΙ
1. Αίτηση-Δήλωση συμπληρωμένη σύμφωνα με το Παράρτημα ΙΙ του Π.Δ. 216/2003 (ΦΕΚ 181/Α)			
2. Χρηματικό παράβολο του Δημοσίου (το οποίο διαφοροποιείται ανά Περιφερειακή Ενότητα)			
<b>ΠΑΡΑΤΗΡΗΣΕΙΣ:</b>			
Επιλέξτε με ποιο τρόπο θέλετε να παραλάβετε την απάντησή σας:			
1. Να σας αποσταλεί με συστημένη επιστολή στη Διεύθυνση 2. Να την παραλάβετε ο ίδιος από την υπηρεσία μας 3. Να την παραλάβετε από άλλο σημείο 4. Να την παραλάβει εκπρόσωπός σας 5. Να σας αποσταλεί με fax στον αριθμό:			

**ΧΡΟΝΟΣ:** Χορήγηση του διακριτικού αριθμού έγκρισης 50 ημέρες από την περιέλευση του αιτήματος και των τυχόν απαραίτητων δικαιολογητικών στην αρμόδια για την έκδοση της τελικής πράξης υπηρεσία (ο χρόνος δεσμεύει την εκδίδουσα την τελική πράξη υπηρεσία).

Σε περίπτωση παρέλευσης άπρακτης της ανωτέρω προθεσμίας, η αίτηση του ενδιαφερομένου εγκρίνεται σιωπηρώς και θεωρείται ότι η άδεια έχει εκδοθεί, σύμφωνα με την παρ. 4 του άρθρου 14 του Ν. 3844/2010 (ΦΕΚ 63/Α'/3-5-2010). Ο ενδιαφερόμενος, στην προαναφερόμενη περίπτωση της σιωπηρής έγκρισης, μπορεί να ζητήσει σχετική βεβαίωση από την αρμόδια για την έκδοση της πράξης διοικητική αρχή, σύμφωνα με την παρ. 4 του άρθρου 10 του 3230/2004 (ΦΕΚ 44/Α'/11-2-2004).

**ΚΟΣΤΟΣ:** Χρηματικό παράβολο του Δημοσίου (το οποίο διαφοροποιείται ανά Περιφερειακή Ενότητα)

Διάρκεια τήρησης αρχείου βεβαιώσεων και πιστοποιητικών : Έξι (6) μήνες (άρθρο 13 Ν. 3491/2006, ΦΕΚ 207/Α/2-10-2006)

ΕΛΛΗΝΙΚΗ ΔΗΜΟΚΡΑΤΙΑ

Με ατομική μου ευθύνη και γνωρίζοντας τις κυρώσεις <sup>(3)</sup>, που προβλέπονται από τις διατάξεις της παρ. 6 του άρθρου 22 του Ν. 1599/1986, δηλώνω ότι:

Το περιεχόμενο της υπεύθυνης δήλωσής έχει ως εξής: «.....»

(3) Εξουσιοδοτώ το ΚΕΠ (άρθρο 31 Ν. 3013/2002) να προβεί σε όλες τις απαραίτητες ενέργειες (ανάζητηση δικαιολογητικών κλπ) για τη διεκπεραίωση της υπόθεσής μου.  
(4) Εξουσιοδοτώ τον/την πιο πάνω αναφερόμενο/η να καταθέσει την αίτηση ή/και να παραλάβει την τελική πράξη. (Διαγράφεται όταν δεν ορίζεται εκπρόσωπος)

(Υπογραφή)

(1) Αναγράφεται ολογράφως και κατόπιν αριθμητικά, ως πλήρης εξαμήμιος αριθμός η ημερομηνία γέννησης: πχ η 7 Φεβρουαρίου 1969 γράφεται αριθμητικά 070269

(2) «Όποιος εν γνώσει του δηλώνει ψευδή γεγονότα ή αρνείται ή αποκρύπτει τα αληθινά με έγγραφη υπεύθυνη δήλωση του άρθρου 8 τιμωρείται με φυλάκιση τουλάχιστον τριών μηνών. Εάν ο υπαίτιος αυτών των πράξεων σκόπευε να προσπορίσει στον εαυτόν του ή σε άλλον περιουσιακό όφελος βλάπτοντας τρίτον ή σκόπευε να βλάψει άλλον, τιμωρείται με κάθειρξη μέχρι 10 ετών».

ΕΛΛΗΝΙΚΗ ΔΗΜΟΚΡΑΤΙΑ

**ΕΝΤΥΠΟ - ΠΑΡΑΡΤΗΜΑ ΙΙ ΤΟΥ Π.Δ. 216/2003 (ΦΕΚ 181/Α)****1. ΣΤΟΙΧΕΙΑ ΜΟΝΑΔΑΣ**

Όνομασία μονάδας:						
Έδρα μονάδας:		Οδός:		Αριθ:		ΤΚ:
Τηλ:		Fax:		E - mail:		

**2. ΜΕΘΟΔΟΣ (ΜΕΘΟΔΟΙ) ΕΚΤΡΟΦΗΣ \* :**

- α) Ελεύθερης Βοσκής   
 β) Δαπέδου με στρωμένη   
 γ) Σε κλωβοστοιχίες   
 δ) Βιολογικής Παραγωγής

**3. ΜΕΓΙΣΤΗ ΔΥΝΑΜΙΚΟΤΗΤΑ ΜΟΝΑΔΑΣ \*\* :****4. ΣΤΟΙΧΕΙΑ ΦΥΣΙΚΟΥ ΠΡΟΣΩΠΟΥ - ΥΠΕΥΘΥΝΟΥ ΓΙΑ ΤΙΣ ΟΡΝΙΘΕΣ (Πτηνοτρόφου)**

Όνοματεπώνυμο:						
Τόπος Κατοικίας:		Οδός:		Αριθ:		ΤΚ:
Τηλ:		Fax:		E - mail:		
Αριθμός (-οι) εγγραφής άλλης (-ων) μονάδας (-ων) καλλιπόμενης (-ων) από το πεδίο εφαρμογής του παρόντος Π. Δ/τος που λειτουργεί (-ούν) με τον ίδιο πτηνοτρόφο ή είναι ιδιοκτησίας του :						

**5. ΣΤΟΙΧΕΙΑ ΙΔΙΟΚΤΗΤΗ ΤΗΣ ΜΟΝΑΔΑΣ (Αν είναι διαφορετικός από τον πτηνοτρόφο)**

Όνοματεπώνυμο:						
Τόπος Κατοικίας:		Οδός:		Αριθ:		ΤΚ:
Τηλ:		Fax:		E - mail:		
Αριθμός (-οι) εγγραφής άλλης (-ων) μονάδας (-ων) καλλιπόμενης (-ων) από το πεδίο εφαρμογής του παρόντος Π. Δ/τος που λειτουργεί (-ούν) με τον ίδιο ιδιοκτήτη ή είναι ιδιοκτησίας του :						

ΕΛΛΗΝΙΚΗ ΔΗΜΟΚΡΑΤΙΑ

\* **α) Ελεύθερης βοσκής:** περιλαμβάνει τις μονάδες που πληρούν τουλάχιστον τους όρους που καθορίζονται στο άρθρο 4 του Π.Δ. 216/2003, όπου οι όρνιθες έχουν συνεχώς την δυνατότητα να βόσκουν στο υπαίθριο κατά την διάρκεια της ημέρας, εκτός από την περίπτωση προσωρινών περιορισμών που επιβάλλονται από τις κτηνιατρικές αρχές, με ισχύ από τις ημερομηνίες που αναφέρονται στο εν λόγω άρθρο. Ο υπαίθριος χώρος πρέπει να πληροί τουλάχιστον τους όρους που καθορίζονται στο άρθρο 4 του Π.Δ. 216/2003, παράγραφοι 1 και 3 στοιχείο β) σημείο ii), όπου η μέγιστη πυκνότητα των διατηρουμένων ορνίθων δεν υπερβαίνει τις 2500 όρνιθες ανά εκτάριο εδάφους που είναι διαθέσιμο για τις όρνιθες ή την μία όρνιθα ανά 4μ<sup>2</sup> συνεχώς και ο υπαίθριος χώρος δεν επεκτείνεται πέραν μιας ακτίνας 150μ από το πλησιέστερο άνοιγμα του κτιρίου. Μπορεί να επιτραπεί επέκταση μέχρι 350 μ. από το πλησιέστερο άνοιγμα του κτιρίου, υπό τον όρο ότι επαρκής αριθμός χώρων προφύλαξης και ποτιζτών κατανέμονται ομοιόμορφα σε όλο τον υπαίθριο χώρο με τουλάχιστον 4 χώρους προφύλαξης ανά εκτάριο.

**β) Δαπέδου με στρωμή:** περιλαμβάνει τις μονάδες που πληρούν τουλάχιστον τους όρους που καθορίζονται στο άρθρο 4 του Π.Δ. 216/2003, με ισχύ από τις ημερομηνίες που αναφέρονται στο εν λόγω άρθρο.

**γ) Σε κλωβοστοιχίες:** περιλαμβάνει τις μονάδες οι οποίες πληρούν τουλάχιστον:

. τους όρους που καθορίζονται στην Υπουργική Απόφαση 361986/1987 (Β' 638), έως τις 31.12.2002.

. τους όρους που καθορίζονται στο άρθρο 5 του Π.Δ. 216/2003 από την 1.1.2003 έως την 31.12.2011 ή

. τους όρους που καθορίζονται στο άρθρο 6 του Π.Δ. 216/2003 από την 1.1.2002.

**δ) Βιολογικής παραγωγής:** περιλαμβάνει μονάδες που εκτρέφουν όρνιθες υπό τους όρους που προδιαγράφονται στον κανονισμό (ΕΟΚ) 2092/1991.

\*\* Περιλαμβάνει τον μέγιστο αριθμό ορνίθων που μπορούν να εκτραφούν σύμφωνα με την υποδομή της μονάδας και τις απαιτήσεις της νομοθεσίας ανάλογα με τη μέθοδο εκτροφής.

ΕΛΛΗΝΙΚΗ ΔΗΜΟΚΡΑΤΙΑ

## ΒΕΒΑΙΩΣΗ ΥΠΟΒΟΛΗΣ ΑΙΤΗΜΑΤΟΣ

Αίτημα:	Έγκριση μονάδας εκτροφής φωτόκων ορνίθων		
Υπηρεσία Υποβολής:			
Αριθμ. Πρωτοκόλλου:		Ημ/νια αιτήματος:	
Αρμόδιος Υπάλληλος:	Όνομα:		Επώνυμο:
Αιτών:	Όνομα:		Επώνυμο:

ΠΛΗΡΟΦΟΡΙΑΚΑ ΣΤΟΙΧΕΙΑ  
ΑΠΑΙΤΟΥΜΕΝΑ ΔΙΚΑΙΟΛΟΓΗΤΙΚΑ

ΠΤΑΛΟΣ ΔΙΚΑΙΟΛΟΓΗΤΙΚΟΥ	ΚΑΤΑΤΕΘΗΚΕ ΜΕ ΤΗΝ ΑΙΤΗΣΗ	ΝΑ ΑΝΑΖΗΤΗΘΕΙ ΥΠΗΡΕΣΙΑΚΑ <sup>α)</sup>	ΔΕΝ ΑΠΑΙΤΕΙΤΑΙ
1. Αίτηση-Δήλωση συμπληρωμένη σύμφωνα με το Παράρτημα ΙΙ του Π.Δ. 216/2003 (ΦΕΚ 181/Α)			
2. Χρηματικό παράβολο του Δημοσίου (το οποίο διαφοροποιείται ανά Περιφερειακή Ενότητα)			
ΠΑΡΑΤΗΡΗΣΕΙΣ:			

**ΧΡΟΝΟΣ:** Χορήγηση του διακριτικού αριθμού έγκρισης 50 ημέρες από την περτέλευση του αιτήματος και των τυχόν απαραίτητων δικαιολογητικών στην αρμόδια για την έκδοση της τελικής πράξης υπηρεσία (ο χρόνος δεσμεύει την εκδίδουσα την τελική πράξη υπηρεσία). Σε περίπτωση παρέλευσης άπρακτης της ανωτέρω προθεσμίας, η αίτηση του ενδιαφερομένου εγκρίνεται σιωπηρώς και θεωρείται ότι η άδεια έχει εκδοθεί, σύμφωνα με την παρ. 4 του άρθρου 14 του Ν. 3844/2010 (ΦΕΚ 63/Α'/3-5-2010). Ο ενδιαφερόμενος, στην προαναφερόμενη περίπτωση της σιωπηρής έγκρισης, μπορεί να ζητήσει σχετική βεβαίωση από την αρμόδια για την έκδοση της πράξης διοικητική αρχή, σύμφωνα με την παρ. 4 του άρθρου 10 του 3230/2004 (ΦΕΚ 44/Α'/11-2-2004).

**ΚΟΣΤΟΣ:** Χρηματικό παράβολο του Δημοσίου (το οποίο διαφοροποιείται ανά Περιφερειακή Ενότητα)

Διάρκεια τήρησης αρχείου βεβαιώσεων και πιστοποιητικών : Έξι (6) μήνες (άρθρο 13 Ν. 3491/2006, ΦΕΚ 207/Α/2-10-2006)

**ΤΡΟΠΟΣ ΠΑΡΑΛΑΒΗΣ ΠΟΥ ΕΠΙΛΕΓΗ:**

Ο Υπάλληλος

(υπογραφή)

## ΥΠΟΔΕΙΓΜΑ ΙΙ

## ΠΡΩΤΟΚΟΛΛΟ ΕΠΙΘΕΩΡΗΣΗΣ ΩΟΤΟΚΩΝ ΟΡΝΙΘΩΝ

Ημερομηνία:

Αρ. πρωτ. :

ΠΕΡΙΦΕΡΕΙΑ:

Περιφερειακή Ενότητα :

Διεύθυνση Αγροτικής Οικονομίας και Κτηνιατρικής :

Τμήμα Κτηνιατρικής:

Όνομα επισήμου κτηνιάτρου :

**A. ΓΕΝΙΚΑ ΣΤΟΙΧΕΙΑ ΕΚΤΡΟΦΗΣ**

Επωνυμία εκτροφής:

Κωδικός εκτροφής:

Όνομα ιδιοκτήτη εκτροφής :

Όνομα πτηνοτρόφου(εάν είναι διαφορετικός από τον ιδιοκτήτη):

Τοποθεσία:

Ταχ. Διεύθυνση:

Ταχ. Κώδικας:

Τηλέφωνο:

Αριθμός θαλάμων:

Αριθμός ορνίθων που εκτρέφονται ανά θάλαμο:

Μέγιστη δυναμικότητα:

ΕΥΡΗΜΑΤΑ ΕΛΕΓΧΟΥ ΓΙΑ ΤΗΝ ΕΦΑΡΜΟΓΗ ΤΟΥ Π.Δ. 216/2003 (Α'181) «για την προστασία των φωτόκων ορνίθων στις εκτροφές σε συμμόρφωση προς τις Οδηγίες 1999/Ε.Κ. και 2002/4/Ε.Κ.»		
I. ΟΡΟΙ ΚΑΙ ΣΥΝΘΗΚΕΣ ΕΚΤΡΟΦΗΣ		
	ΝΑΙ	ΟΧΙ
<b>A. ΕΚΤΡΟΦΗ ΣΕ ΕΝΑΛΛΑΚΤΙΚΑ ΣΥΣΤΗΜΑΤΑ *</b>	<input type="checkbox"/>	<input type="checkbox"/>
1. Μήκος γραμμικής ταΐστρας ανά όρνιθα τουλάχιστον 10 cm	<input type="checkbox"/>	<input type="checkbox"/>
2. Μήκος κυκλικής ταΐστρας ανά όρνιθα τουλάχιστον 4 cm	<input type="checkbox"/>	<input type="checkbox"/>
3. Μήκος συνεχόμενης ποτίστρας ανά όρνιθα 2.5 cm	<input type="checkbox"/>	<input type="checkbox"/>
4. Μήκος κυκλικής ποτίστρας ανά όρνιθα 1 cm	<input type="checkbox"/>	<input type="checkbox"/>
5. Αριθμός θηλών / κυπέλλων: 1 ανά 10 όρνιθες	<input type="checkbox"/>	<input type="checkbox"/>
6. Κάθε όρνιθα έχει πρόσβαση σε τουλάχιστον 2 θηλές / κύπελλα	<input type="checkbox"/>	<input type="checkbox"/>
7. Τηρούνται οι απαιτήσεις για τις φωλιές {τουλάχιστον μια (1) ανά 7 όρνιθες ή σε ομαδικές 1m <sup>2</sup> για 120 όρνιθες }	<input type="checkbox"/>	<input type="checkbox"/>
8. Μήκος κούρνιας ανά όρνιθα τουλάχιστον 15 cm	<input type="checkbox"/>	<input type="checkbox"/>
9. Οι κούρνιες δεν είναι πάνω από τη στρωμή	<input type="checkbox"/>	<input type="checkbox"/>
10. Οι κούρνιες δεν έχουν αιχμές	<input type="checkbox"/>	<input type="checkbox"/>
11. Αποστάσεις ανάμεσα στις κούρνιες τουλάχιστον 30 cm και ανάμεσα σε κούρνιες και τοίχο 20 cm	<input type="checkbox"/>	<input type="checkbox"/>
12. Επιφάνεια στρωμής ανά όρνιθα τουλάχιστον 250 cm <sup>2</sup>	<input type="checkbox"/>	<input type="checkbox"/>
13. Η στρωμή καλύπτει το 1/3 της επιφάνειας του δαπέδου	<input type="checkbox"/>	<input type="checkbox"/>
14. Το δάπεδο υποβαθμίζει κατάλληλα τους εμπρόσθιους όνυχες	<input type="checkbox"/>	<input type="checkbox"/>
15. Η πυκνότητα πτηνών δεν υπερβαίνει τις 9 όρνιθες ανά 1m <sup>2</sup> ωφέλιμης επιφάνειας	<input type="checkbox"/>	<input type="checkbox"/>
16. Σύστημα με επάλληλα επίπεδα (σε περίπτωση που οι όρνιθες κινούνται ελεύθερα μεταξύ διαφόρων επιπέδων)	<input type="checkbox"/>	<input type="checkbox"/>
α. Αριθμός επιπέδων έως 4	<input type="checkbox"/>	<input type="checkbox"/>
β. Ελεύθερο ύψος μεταξύ επιπέδων τουλάχιστον 45 cm	<input type="checkbox"/>	<input type="checkbox"/>
γ. Όλες οι όρνιθες έχουν ίδια πρόσβαση στον εξοπλισμό τροφής και ποτίσματος	<input type="checkbox"/>	<input type="checkbox"/>
δ. Η διαρρύθμιση των επιπέδων δεν επιτρέπει στα περιτώματα να πέσουν στα κατώτερα επίπεδα	<input type="checkbox"/>	<input type="checkbox"/>
17. Τηρούνται οι απαιτήσεις για την πρόσβαση σε εξωτερικούς χώρους {πολλές έξοδοι με απευθείας πρόσβαση στον εξωτερικό χώρο, ύψος τουλάχιστον 35 cm και πλάτος 40 cm, κατανεμημένες σε όλο το μήκος, ένα συνολικό άνοιγμα 2 m τουλάχιστον για 1000 όρνιθες }	<input type="checkbox"/>	<input type="checkbox"/>
18. Οι εξωτερικοί χώροι παρέχουν προστασία από καιρικές συνθήκες και αρπακτικά	<input type="checkbox"/>	<input type="checkbox"/>
19. Οι εξωτερικοί χώροι έχουν ποτίστρες	<input type="checkbox"/>	<input type="checkbox"/>
20. Έχουν κατάλληλη επιφάνεια για την αποφυγή μολύνσεων	<input type="checkbox"/>	<input type="checkbox"/>
21. Δυναμικότητα διαπιστούμενη κατά τον έλεγχο (υπάρχων αριθμός πτηνών)	<input type="checkbox"/>	<input type="checkbox"/>
<b>B. ΕΚΤΡΟΦΗ ΣΕ ΕΜΠΛΟΥΤΙΣΜΕΝΟΥΣ ΚΛΩΒΟΥΣ</b>	<input type="checkbox"/>	<input type="checkbox"/>
1. Συνολική επιφάνεια δαπέδου κλωβού ανά όρνιθα τουλάχιστον 750 cm <sup>2</sup>	<input type="checkbox"/>	<input type="checkbox"/>

2. Εμβαδόν ωφέλιμης επιφάνειας 600 cm <sup>2</sup> (με την προϋπόθεση ότι το ύψος πέραν του τμήματος που βρίσκεται πάνω από την ωφέλιμη επιφάνεια είναι τουλάχιστον 20 cm σε κάθε σημείο)	<input type="checkbox"/>	<input type="checkbox"/>
3. Συνολικό εμβαδόν κάθε κλωβού τουλάχιστον 2000 cm <sup>2</sup>	<input type="checkbox"/>	<input type="checkbox"/>
4. Μία φωλιά ανά κλωβό	<input type="checkbox"/>	<input type="checkbox"/>
5. Στρωμνή	<input type="checkbox"/>	<input type="checkbox"/>
6. Μήκος κούρνιας ανά όρνιθα τουλάχιστον 15 cm	<input type="checkbox"/>	<input type="checkbox"/>
7. Μήκος ταΐστρας ανά όρνιθα τουλάχιστον 12 cm	<input type="checkbox"/>	<input type="checkbox"/>
8. Κάθε όρνιθα έχει πρόσβαση σε 2 θηλές / κύπελλα τουλάχιστον	<input type="checkbox"/>	<input type="checkbox"/>
9. Πλάτος διαδρόμων μεταξύ σειρών κλωβών τουλάχιστον 90 cm	<input type="checkbox"/>	<input type="checkbox"/>
10. Ύψος μεταξύ δαπέδου του κτιρίου και κατώτερων σειρών κλωβών τουλάχιστον 35 cm	<input type="checkbox"/>	<input type="checkbox"/>
11. Εξοπλισμός ξυσίματος νυχιών	<input type="checkbox"/>	<input type="checkbox"/>
12. Δυναμικότητα διαπιστούμενη κατά τον έλεγχο (υπάρχων αριθμός πτηνών)	<input type="checkbox"/>	<input type="checkbox"/>
<b>II. ΚΤΙΡΙΑ - ΕΞΟΠΛΙΣΜΟΣ</b>	<input type="checkbox"/>	<input type="checkbox"/>
1. Τα χρησιμοποιούμενα υλικά για την κατασκευή των χώρων σταβλισμού και ο εξοπλισμός αποτρέπουν τον τραυματισμό των πτηνών	<input type="checkbox"/>	<input type="checkbox"/>
2. Οι διαστάσεις των ανοιγμάτων των κλωβών επιτρέπουν την απόσυρση των ενήλικων ορνίθων χωρίς περιττή ταλαιπωρία ή τραυματισμό	<input type="checkbox"/>	<input type="checkbox"/>
3. Οι κλωβοί αποτρέπουν τη διαφυγή των ορνίθων	<input type="checkbox"/>	<input type="checkbox"/>
4. Ο φωτισμός επιτρέπει στις όρνιθες να αλληλοδιακρίνονται και να έχουν εποπτεία του περιβάλλοντος τους	<input type="checkbox"/>	<input type="checkbox"/>
5. Επαρκής και αδιάκοπη περίοδος σκότους	<input type="checkbox"/>	<input type="checkbox"/>
6. Διάρκεια περιόδου σκότους περίπου 8 ώρες	<input type="checkbox"/>	<input type="checkbox"/>
7. Παρεμβάλλεται επαρκής περίοδος ημίφωτος κατά την ελάττωση του φωτός	<input type="checkbox"/>	<input type="checkbox"/>
8. Τηρούνται σε όρια μη επιβλαβή για τα πτηνά	<input type="checkbox"/>	<input type="checkbox"/>
α) Η κυκλοφορία του αέρα	<input type="checkbox"/>	<input type="checkbox"/>
β) Τα επίπεδα σκόνης	<input type="checkbox"/>	<input type="checkbox"/>
γ) Η υγρασία του αέρα	<input type="checkbox"/>	<input type="checkbox"/>
δ) Η σχετική υγρασία	<input type="checkbox"/>	<input type="checkbox"/>
ε) Η θερμοκρασία	<input type="checkbox"/>	<input type="checkbox"/>
στ) Οι συγκεντρώσεις αερίων	<input type="checkbox"/>	<input type="checkbox"/>
9. Καθαρίζονται και απολυμαίνονται οι χώροι, ο εξοπλισμός και τα σκεύη σε τακτά διαστήματα και κάθε φορά πριν την εγκατάσταση νέας παρτίδας ορνίθων	<input type="checkbox"/>	<input type="checkbox"/>
10. Τα περιττώματα απομακρύνονται το συχνότερο δυνατόν και οι νεκρές όρνιθες καθημερινά	<input type="checkbox"/>	<input type="checkbox"/>
11. Αποφεύγεται ο διαρκής ή αιφνίδιος θόρυβος	<input type="checkbox"/>	<input type="checkbox"/>
12. Οι εγκαταστάσεις με πολλούς ορόφους επιτρέπουν την άμεση και απρόσκοπτη επιθεώρηση όλων των ορόφων και την απομάκρυνση των ορνίθων	<input type="checkbox"/>	<input type="checkbox"/>
<b>IV. ΑΥΤΟΜΑΤΟΣ ΚΑΙ ΜΗΧΑΝΙΚΟΣ ΕΞΟΠΛΙΣΜΟΣ</b>	<input type="checkbox"/>	<input type="checkbox"/>
1. Επιθεωρείται τουλάχιστον μία φορά την ημέρα	<input type="checkbox"/>	<input type="checkbox"/>

2. Ο εξοπλισμός (ανεμιστήρες, μηχανές ταΐσματος κτλ.) προκαλεί το χαμηλότερο δυνατό θόρυβο	<input type="checkbox"/>	<input type="checkbox"/>
3. Φυσικός αερισμός	<input type="checkbox"/>	<input type="checkbox"/>
4. Τεχνητός αερισμός	<input type="checkbox"/>	<input type="checkbox"/>
5. Υποστηρικτικό σύστημα αερισμού (back up)	<input type="checkbox"/>	<input type="checkbox"/>
6. Σε περίπτωση βλάβης του συστήματος αερισμού υπάρχει σύστημα συναγερμού	<input type="checkbox"/>	<input type="checkbox"/>
<b>V. ΠΑΡΟΧΗ ΤΡΟΦΗΣ ΝΕΡΟΥ ΚΑΙ ΑΛΛΩΝ ΟΥΣΙΩΝ</b>	<input type="checkbox"/>	<input type="checkbox"/>
1. Ο εξοπλισμός σίτισης και ποτίσματος έχουν σχεδιαστεί, κατασκευαστεί και τοποθετηθεί ώστε να αποτρέπουν τη μόλυνση του νερού και της τροφής	<input type="checkbox"/>	<input type="checkbox"/>
2. Παρέχεται τροφή κατάλληλη για τα πτηνά και σε επαρκή ποσότητα και συνεχής πρόσβαση σε νερό	<input type="checkbox"/>	<input type="checkbox"/>
3. Εντοπίστηκαν άλλες χορηγούμενες ουσίες εκτός από αυτές που χορηγούνται για προληπτικούς ή θεραπευτικούς σκοπούς	<input type="checkbox"/>	<input type="checkbox"/>
<b>IV. ΠΡΟΣΩΠΙΚΟ</b>	<input type="checkbox"/>	<input type="checkbox"/>
1. Υπάρχει επαρκής αριθμός προσωπικού που φροντίζει τα πτηνά	<input type="checkbox"/>	<input type="checkbox"/>
2. Το προσωπικό που φροντίζει τα πτηνά έχει κατάλληλες γνώσεις, πείρα και επαγγελματικά προσόντα	<input type="checkbox"/>	<input type="checkbox"/>
<b>V. ΕΠΙΘΕΩΡΗΣΗ</b>	<input type="checkbox"/>	<input type="checkbox"/>
1. Όλες οι όρνιθες επιθεωρούνται τουλάχιστον 1 φορά την ημέρα	<input type="checkbox"/>	<input type="checkbox"/>
2. Ύπαρξη κατάλληλου φωτισμού ώστε να επιθεωρούνται διεξοδικά όλα τα πτηνά ανά πάσα στιγμή	<input type="checkbox"/>	<input type="checkbox"/>
3. Παρέχεται κατάλληλη φροντίδα σε κάθε πτηνό άρρωστο ή με αλλαγή συμπεριφοράς	<input type="checkbox"/>	<input type="checkbox"/>
4. Επείγουσα θανάτωση άρρωστων πτηνών	<input type="checkbox"/>	<input type="checkbox"/>
<b>VI. ΤΗΡΗΣΗ ΜΗΤΡΩΩΝ</b>	<input type="checkbox"/>	<input type="checkbox"/>
1. Τηρείται μητρώο κτηνιατρικών αγωγών	<input type="checkbox"/>	<input type="checkbox"/>
2. Τηρείται μητρώο των θανόντων πτηνών που βρίσκονται σε κάθε επιθεώρηση	<input type="checkbox"/>	<input type="checkbox"/>
3. Τηρείται αρχείο συντήρησης των εγκαταστάσεων και του εξοπλισμού	<input type="checkbox"/>	<input type="checkbox"/>
4. Τηρείται αρχείο απολυμάνσεων	<input type="checkbox"/>	<input type="checkbox"/>
5. Τηρείται αρχείο επιθεωρήσεων	<input type="checkbox"/>	<input type="checkbox"/>
6. Τα μητρώα διατηρούνται τουλάχιστον για τρία χρόνια	<input type="checkbox"/>	<input type="checkbox"/>
<b>VII. ΑΚΡΩΤΗΡΙΑΣΜΟΙ</b>	<input type="checkbox"/>	<input type="checkbox"/>
1. Εφαρμόζεται μερική αποκοπή του ράμφους	<input type="checkbox"/>	<input type="checkbox"/>
2. Πραγματοποιείται σε πτηνά ηλικίας κάτω των 10 ημερών	<input type="checkbox"/>	<input type="checkbox"/>
3. Πραγματοποιείται από ειδικευμένο προσωπικό	<input type="checkbox"/>	<input type="checkbox"/>

**IX. ΠΑΡΑΤΗΡΗΣΕΙΣ**

.....

.....

.....

.....

.....

Υπόδειγμα IV ( Πίνακας1) Απόφαση 778/2006/ΕΚ

Κατηγορία ζώων		Ωοπαραγωγές όρνιθες				Μόσχοι	Χοίροι
Αριθμός	Τρόπος Εκτροφής	Ελεύθερη βοσκή	Δάπεδο με στρωμνή	Διευθετημένοι κλωβοί	Μη διευθετημένοι κλωβοί		
		1	Εγκαταστάσεων παραγωγής που υπόκεινται σε επιθεωρήσεις				
2	Εγκαταστάσεων παραγωγής που επιθεωρήθηκαν						
3	Εγκαταστάσεων παραγωγής όπου δεν παρατηρήθηκαν περιπτώσεις μη συμμόρφωσης						
Αριθμός περιπτώσεων μη συμμόρφωσης που αφορούν							
4	Προσωπικό						
5	Επιθεώρηση						
6	Μητρώα						
7	Ελευθερία κίνησης						
8	Ελεύθερο χώρο δαπέδου						
9	Κτίρια και χώρους σταβλισμού						
10	Ελάχιστο φωτισμό						
11	Επιφάνειες δαπέδου (για χοίρους)						
12	Υλικό για απασχόληση						
13	Αυτόματα και μηχανικό εξοπλισμό						
14	Τροφή, νερό και άλλες ουσίες						
15	Αιμοσφαιρίνη (μόσχοι)						
16	Ινώδη ζωοτροφή (μόσχοι και θηλυκοί χοίροι)						
17	Ακρωτηριασμούς						
18	Διαδικασίες αναπαραγωγής						
19	Μη συμμόρφωση Α						
20	Μη συμμόρφωση Β						
21	Μη συμμόρφωση Γ						

**ΠΙΝΑΚΑΣ 2**

**ΚΑΤΗΓΟΡΙΕΣ ΜΗ ΣΥΜΜΟΡΦΩΣΗΣ ΓΙΑ ΤΙΣ ΩΟΤΟΚΕΣ ΟΡΝΙΘΕΣ**  
**και αντίστοιχες διατάξεις του Π.Δ. 216/2003 και Π.Δ. 374/2001**

<b>Κατηγορία μη συμμόρφωσης</b>	<b>Αντίστοιχες διατάξεις του Π.Δ. 216/2003</b>
Επιθεώρηση	Άρθρο 11, Παράρτημα Ι, σημεία 1 και 6
Ελεύθερος χώρος δαπέδου(πυκνότητα εκτροφής)	Άρθρο 4 παράγραφος 1, σημείο 4 Άρθρο 5 παράγραφος 1, σημείο 1 Άρθρο 6 σημείο 1 στοιχείο α)
Κτίρια και χώροι σταβλισμού	Άρθρο 4(εκτός από την παράγραφο παράγραφο 1, σημείο 4) Άρθρο 5(εκτός από την παράγραφο 1, σημείο 1) Άρθρο 6 (εκτός από σημείο 1 στοιχείο α)) Άρθρο 12, Παράρτημα Ι, σημεία 4,5 και 7
Ελάχιστος φωτισμός/σκότους	Άρθρο 12, Παράρτημα Ι, σημείο 3
Αυτόματος και μηχανικός εξοπλισμός	Άρθρο 12, Παράρτημα Ι, σημείο 2
Ακρωτηριασμός	Άρθρο 12, Παράρτημα Ι, σημείο 8
	<b>Αντίστοιχες διατάξεις του Π.Δ. 374/2001</b>
Προσωπικό	Άρθρο 7, Παράρτημα Ι, σημείο 1
Μητρώα	Άρθρο 7, Παράρτημα Ι, σημείο 5,6

**ΠΙΝΑΚΑΣ 3**

**ΔΙΟΙΚΗΤΙΚΕΣ ΚΑΤΗΓΟΡΙΕΣ ΜΗ ΣΥΜΜΟΡΦΩΣΗΣ**  
(όπως αναφέρονται στο άρθρο 3, στοιχείο δ, της Απόφασης 778/2006/ΕΚ)

<b>Διοικητική κατηγορία μη συμμόρφωσης</b>	<b>Μέτρα που λαμβάνονται από την αρμόδια αρχή</b>
A	Απαίτηση να διορθωθεί (-ούν) η περίπτωση (-εις) μη συμμόρφωσης εντός προθεσμίας μικρότερης των τριών μηνών. Δεν λαμβάνονται άμεσα μέτρα για διοικητικές ή ποινικές κυρώσεις.
B	Απαίτηση να διορθωθεί (-ούν) η περίπτωση (-εις) μη συμμόρφωσης εντός προθεσμίας άνω των τριών μηνών. Δεν λαμβάνονται άμεσα μέτρα για διοικητικές ή ποινικές κυρώσεις.
Γ	Λαμβάνονται άμεσα μέτρα για διοικητικές ή ποινικές κυρώσεις.

**ΟΔΗΓΙΕΣ ΣΥΜΠΛΗΡΩΣΗΣ ΤΟΥ ΠΙΝΑΚΑ 1 (778/2006/ΕΚ)**

1. Οι πληροφορίες του **Πίνακα 1 της Απόφασης 778/2006/ΕΚ** , που αποστέλλονται στην Επιτροπή περιλαμβάνουν τον αριθμό των :

- 1. Εκμεταλλεύσεων εκτροφής των ζώων των ειδών που υπόκεινται σε επιθεωρήσεις , δηλαδή τον αριθμό των εκμεταλλεύσεων εκτροφής, ανά είδος που βρίσκονται στη περιοχή δικαιοδοσίας της οικείας Περιφερειακής Ενότητας, που εμπίπτουν στο πεδίο εφαρμογής του ΠΔ 216/2003 (ωοπαραγωγές όρνιθες)
- 2. Εκμεταλλεύσεων εκτροφής των ειδών ζώων που επιθεωρήθηκαν, με βάση τον αριθμό των επιθεωρήσεων που πληρούν τις απαιτήσεις των άρθρων 4,5,7 της Απόφασης 2006/778/ΕΚ
- 3. Εκμεταλλεύσεων εκτροφής των ειδών στις οποίες δεν παρατηρήθηκαν περιπτώσεις μη συμμόρφωσης. Είναι απαραίτητη η συμπλήρωση και αυτού του πεδίου.
- Αριθμός περιπτώσεων μη συμμόρφωσης που εντοπίζονται κατά τους ελέγχους που πραγματοποιούνται στις εκμεταλλεύσεις των ειδών ζώων , σύμφωνα με τις κατηγορίες του Παραρτήματος II της Απόφασης 2006/778/ΕΚ και αφορούν τις απαιτήσεις που απαριθμούνται στις σειρές 4-18,
- Αριθμός περιπτώσεων μη συμμόρφωσης, ανά διοικητική κατηγορία, σύμφωνα με το Παράρτημα III της Απόφασης 2006/778/ΕΚ και αφορούν τις απαιτήσεις που απαριθμούνται στις σειρές 19-21, (δηλαδή κατηγοριοποίηση των μέτρων που λαμβάνονται από την αρμόδια αρχή ελέγχου στην περίπτωση που εντοπιστούν μη συμμορφώσεις)

2. Κατά την ανάλυση των περιπτώσεων μη συμμόρφωσης, το σύνολο του αριθμού των περιπτώσεων μη συμμόρφωσης, δε μπορεί να είναι μικρότερο από τον συνολικό αριθμό των εκμεταλλεύσεων που εντοπίστηκαν με μη συμμορφώσεις. Σε κάθε εκτροφή που έχει εντοπιστεί μη συμμόρφωση, αντιστοιχεί τουλάχιστον μια περίπτωση μη συμμόρφωσης.

## ΠΑΡΑΡΤΗΜΑ Ι

**(Οδηγίες για τον πρακτικό έλεγχο των ελαχίστων προδιαγραφών για την προστασία των ωοτόκων ορνίθων)**

### Μετρήσεις παραμέτρων εμπλουτισμένων κλωβών:

#### 1.Επιφάνεια δαπέδου κλωβού

Βασική προϋπόθεση για την μέτρηση των κλωβών είναι οι κλωβοί να είναι άδειοι από τις όρνιθες, γι' αυτό θα πρέπει ο επίσημος κτηνίατρος να ζητάει από τον εκτροφέα να προχωρήσει στην αφαίρεση των ζώων από τον προς μέτρηση κλωβό. Επίσης σε περίπτωση που στην ίδια εκτροφή χρησιμοποιούνται περισσότεροι του ενός τύπου κλωβοστοιχιών, τότε μετρώνται οι διαστάσεις τους ξεχωριστά.

Για τον υπολογισμό της ολικής επιφάνειας του δαπέδου σε τετραγωνικά εκατοστόμετρα, απαιτείται η εκ των προτέρων μέτρηση του βάρους του κλωβού και του πλάτους του.

Το πλάτος του κλωβού(Π) προσδιορίζεται μετρώντας την οριζόντια απόσταση που ορίζεται μεταξύ της εμπρόσθιας κάθετης πλευράς του αριστερού τοιχώματος του κλωβού και της εμπρόσθιας κάθετης πλευράς του δεξιού τοιχώματος του κλωβού.

Το βάθος του κλωβού (B) προσδιορίζεται μετρώντας την οριζόντια απόσταση που ορίζεται μεταξύ της κάθετης πλευράς του οπίσθιου τοιχώματος (εσωτερικού τοιχώματος) του κλωβού και της κάθετης πλευράς του πρόσθιου τοιχώματος του κλωβού.

Η ολική επιφάνεια δαπέδου του κλωβού (E), βρίσκεται από τον πολλαπλασιασμό των δύο αυτών διαστάσεων, δηλαδή  **$E = B \times \Pi$**

2.Ο αριθμός των ορνίθων του κλωβού(N) προσδιορίζεται διαιρώντας την ολική επιφάνεια δαπέδου του κλωβού(E), με την ωφέλιμη επιφάνεια που πρέπει σύμφωνα με την νομοθεσία να έχει στην διάθεσή της κάθε όρνιθα (600 cm<sup>2</sup>), δηλαδή  **$N = E : 600$**

3. Για τον προσδιορισμό της κλίσης του κλωβού χρησιμοποιούμε μοιρογνωμόνιο και στην περίπτωση που δεν διατίθεται αυτό, υπολογίζουμε την κλίση (K)%, από τον τύπο  **$K = [(Y1 - Y2) / B] \times 100$** .

Όπου Y1 είναι το ύψος της εμπρόσθιας επιφάνειας του κλωβού και αποτελεί το μεγαλύτερο ύψος.

Y2 είναι το ύψος της οπίσθιας επιφάνειας του κλωβού.

B είναι το βάθος του κλωβού.

4. Το πλάτος του διαδρόμου ανάμεσα στις σειρές των κλωβών, προσδιορίζεται μετρώντας την οριζόντια απόσταση ανάμεσα στις εξωτερικές επιφάνειες των ταίστρων των απέναντι κλωβών.

5. Το ύψος από το δάπεδο του κτιρίου μέχρι την κατώτερη σειρά κλωβών, προσδιορίζεται μετρώντας από το δάπεδο του κτιρίου μέχρι την εξωτερική επιφάνεια του δαπέδου του κλωβού.

6. Πρέπει να μετρώνται κλωβοί από διάφορα σημεία του θαλάμου και για την πρόσβαση στις ανώτερες σειρές χρησιμοποιείται σκάλα.

7. Συσχετισμός με τον πίνακα υπολογισμού της γωνίας κλίσης της ράμπας. Όπου στη γωνία κλίσης της ράμπας αντιστοιχεί η γωνία κλίσης του δαπέδου του κλωβού.

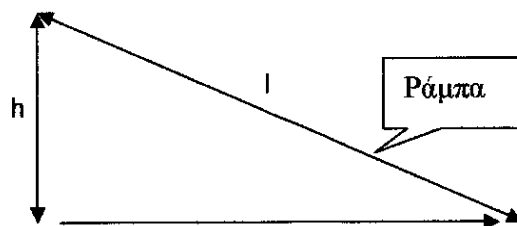

Για τον υπολογισμό της γωνίας κλίσης της ράμπας φόρτωσης θα πρέπει να:

- μετρηθεί το ύψος της ράμπας ( $h$ ) και το μήκος της ράμπας ( $l$ ) με την χρησιμοποίηση μετροταινίας,
- Διαιρείται το ύψος δια του μήκους της ράμπας ( $h/l$ ),
- Προσδιορίστε την γωνία κλίσης της ράμπας από τον παρακάτω πίνακα:

Γωνία της ράμπας (σε μοίρες)	$h/l$
1	0,017
2	0,035
3	0,052
4	0,070
5	0,087
6	0,105
7	0,122
8	0,139
9	0,156
10	0,174
11	0,191
12	0,208
13	0,225
14	0,242
15	0,259
16	0,276
17	0,292
18	0,309
19	0,326
20	0,342
21	0,358
22	0,375
23	0,391
24	0,407
25	0,423
26	0,438
27	<b>0,454</b>
28	0,470
29	0,485
30	0,500

**ΠΑΡΑΡΤΗΜΑ ΙΙ**  
**Εγχειρίδιο Χρήσης Λογισμικού**

**(Software User Manual)**

**ΜΗΤΡΩΟ ΠΤΗΝΟΤΡΟΦΩΝ**  
**&**  
**ΠΤΗΝΟΤΡΟΦΙΚΩΝ ΕΚΜΕΤΑΛΛΕΥΣΕΩΝ**

Συντάκτης (Author) : Παπιά Γεωργία Δ/ση Πληροφορικής  
Ανάλυση - σχεδιασμό : Παπιά Γεωργία

Ανάλυση Προδιαγραφών : Δηλέ Χρυσούλα Δ/ση ΚΑΦΕ  
Αρβανίτη Νατάσα

## **ΕΙΣΑΓΩΓΗ**

Το Σύστημα μητρώου πτηνοτρόφων και πτηνοτροφικών εκμεταλλεύσεων αναπτύχθηκε λαμβάνοντας υπόψη Π.Δ 216/2003 (Α,181) της οδηγίας 1999/74/ΕΚ (19/7/1999) του συμβουλίου << περί των στοιχειωδών απαιτήσεων για την προστασία των ωοπαραγωγών ορνίθων>> καθώς την απόφαση της επιτροπής 14/11/2006 σχετικά με τις ελάχιστες απαιτήσεις για την συλλογή πληροφοριών κατά τις επιθεωρήσεις εγκαταστάσεων παραγωγής κτηνοτροφικών μονάδων .Η καταγραφή των στοιχείων θα γίνεται στις Δ/νσεις Κτηνιατρικής και η εκμετάλλευση της πληροφόρησης θα γίνεται τόσο σε επίπεδο περιφέρειας από τις αρμόδιες Δ/νσεις όσο και κεντρικά από την αρμόδια Δ/νση Κ.Α.Φ.Ε.

Η εφαρμογή με τον τίτλο <<ΜΗΤΡΩΟ ΠΤΗΝΟΤΡΟΦΩΝ & ΠΤΗΝΟΤΡΟΦΙΚΩΝ ΕΚΜΕΤΑΛΛΕΥΣΕΩΝ>> αποτελεί μια δικτυακή εφαρμογή προσβάσιμη μέσω οποιουδήποτε φυλλομετρητή (web browser) (Internet η Mozilla Firefox κλπ. μέσα από ένα εύχρηστο και ασφαλές περιβάλλον και χωρίς την ανάγκη γνώσης SQL για διαχείριση Βάσεων (παρ' όλο που η εφαρμογή επικοινωνεί με Βάση δεδομένων Oracle).

## **Ελάχιστες Απαιτήσεις**

Προκειμένου να εκτελεστεί η εφαρμογή, θα πρέπει να ικανοποιούνται τουλάχιστον οι ακόλουθες απαιτήσεις για κάθε θέση εργασίας:

- Υπολογιστής PC Pentium III ή μεγαλύτερος
- 256 MB RAM
- Περιβάλλον Sun Java Runtime Environment JRE v. 1.4 1.6 ή νεότερο
- Δικτυακή σύνδεση με εύρος ζώνης 64Kbps επιτρεπόμενη επικοινωνία μέσω της πόρτας 80 (Web) Επισημαίνεται ότι η εφαρμογή λειτουργεί σε οποιοδήποτε λειτουργικό σύστημα και επίσης δεν χρησιμοποιεί χώρο στον τοπικό σκληρό δίσκο.

Σημείωση

Η ανάκτηση του JRE μπορεί να γίνει από τη διεύθυνση <http://java.sun.com/j2se/> και παρέχεται χωρίς χρέωση από τη Sun.

## ΕΓΚΑΤΑΣΤΑΣΗ

Όπως έχουμε ανοιχτό τον Internet Explorer επιλέγουμε Tools (Εργαλεία) - Internet options (Επιλογές internet) - Connections (Συνδέσεις) - Lan Settings ρυθμίσεις τοπικού δικτύου) - Advanced (Για προχωρημένους) και εισάγουμε στο τμήμα exceptions το παρακάτω κείμενο : KSRV01\*;10.1.3\* (Αν το πλαίσιο περιέχει ήδη κάποιο κείμενο, διαχωρίζουμε το παλιό κείμενο με το καινούριο με ένα semicolon (;) σχ 1.1

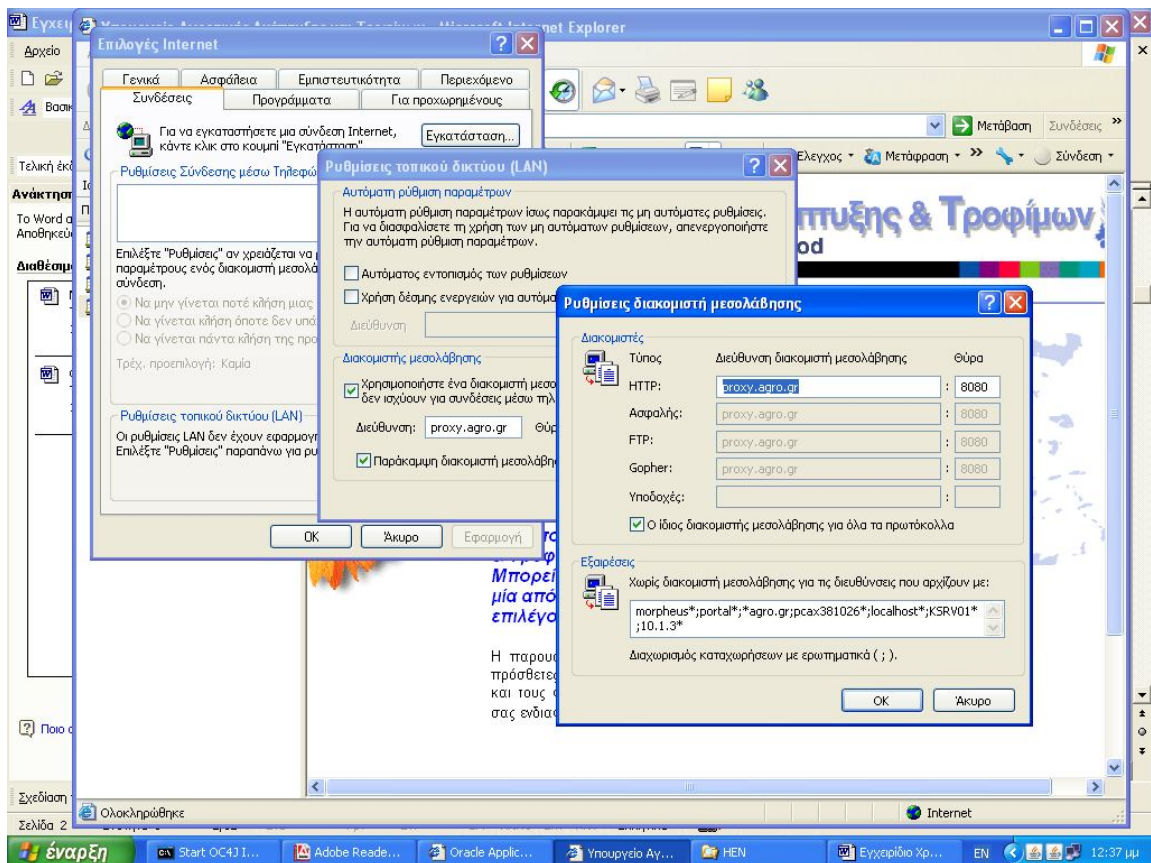

σχ 1.1

## Εκκίνηση Υποσυστήματος

Η διαδικασία εκκίνησης του υποσυστήματος ξεκινάει με διπλό κλικ στο εικονίδιο του Internet Explorer. Εφόσον εμφανιστεί το παράθυρο του Internet Explorer πρέπει να πληκτρολογηθεί η ακόλουθη διεύθυνση:

**`http://ksrv01.minagric.local/forms/frmservlet?config=hen`**

Με το πάτημα του πλήκτρου Enter την πρώτη φορά (αν δεν υπάρχει εγκαταστημένο το JRE ) εμφανίζεται η παρακάτω οθόνη:

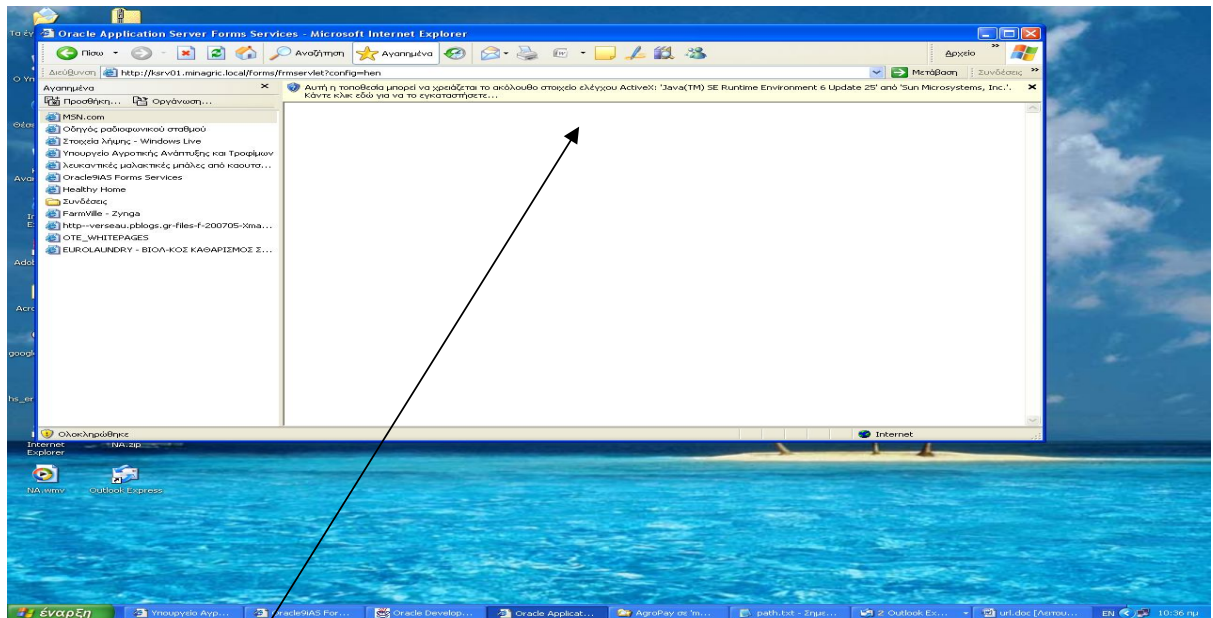

Αναφέρεται ότι θα πρέπει να γίνει εγκατάσταση του JRE κάνοντας κλικ σ' αυτή την επιλογή εμφανίζεται το κάτωθι παράθυρο διαλόγου

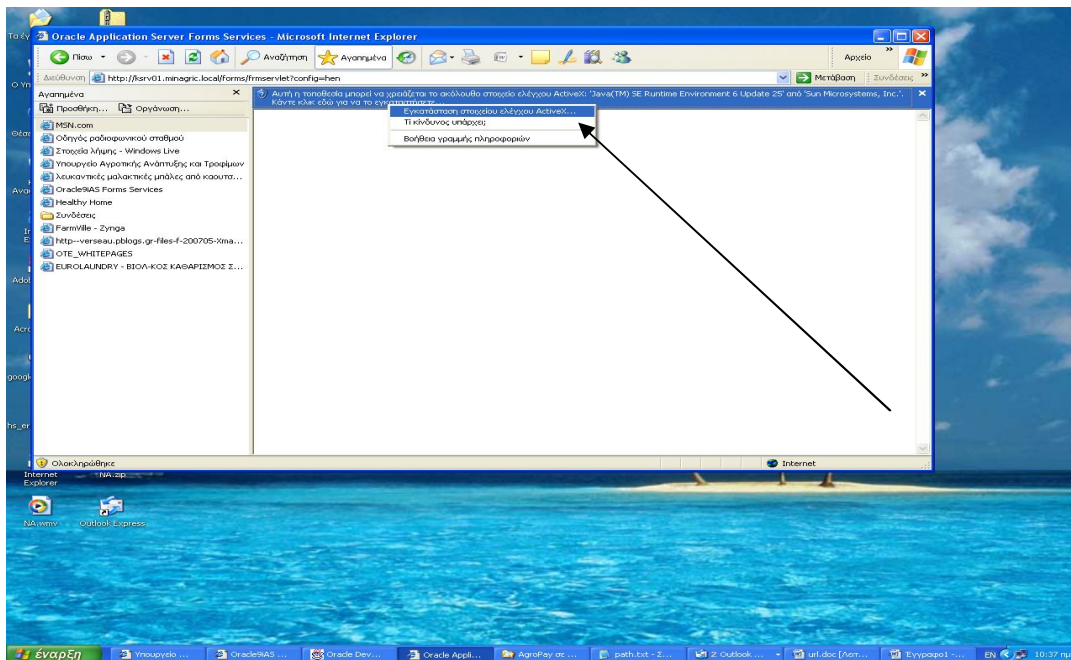

δίνουμε την επιλογή εγκατάσταση

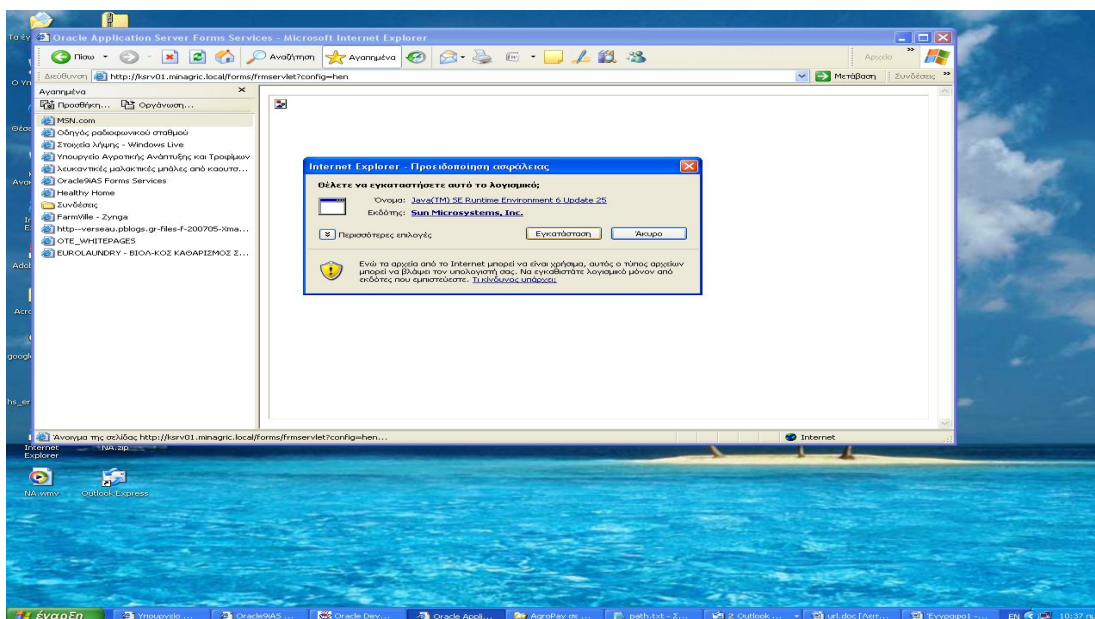

δίνουμε την επιλογή install

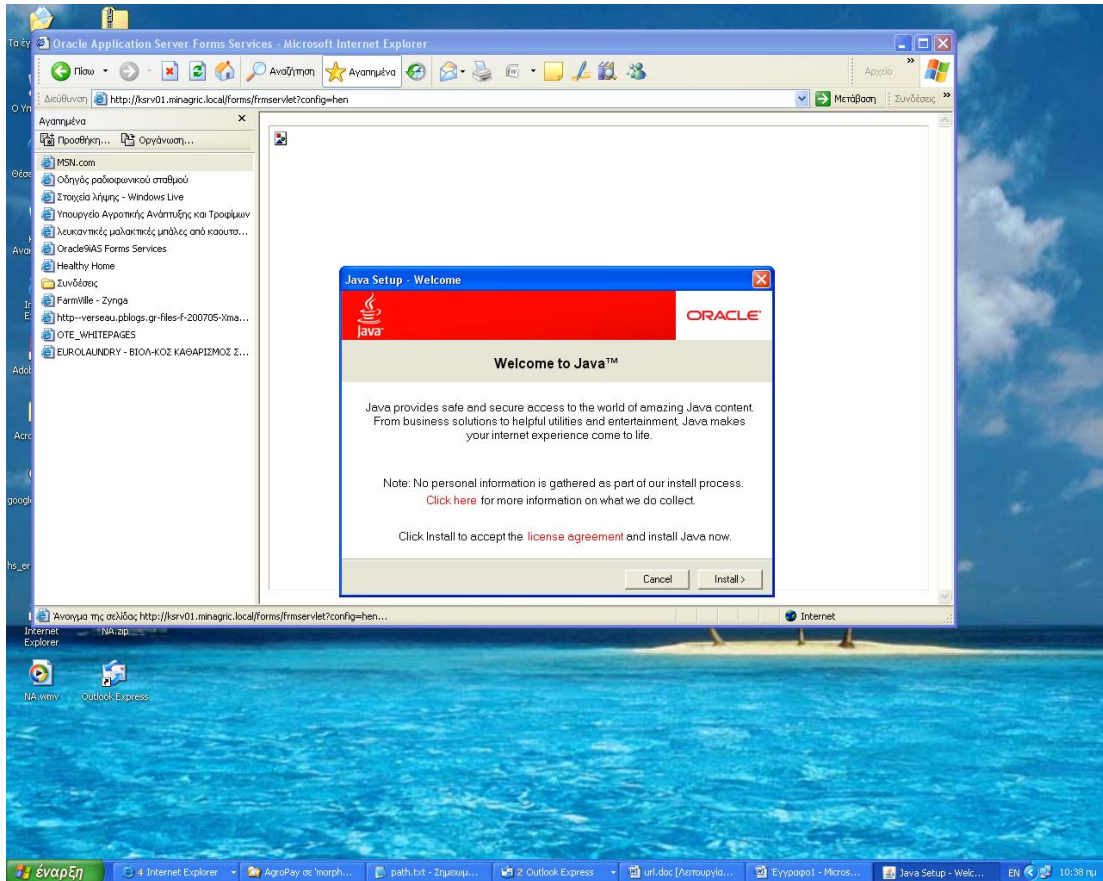

δίνουμε την επιλογή close

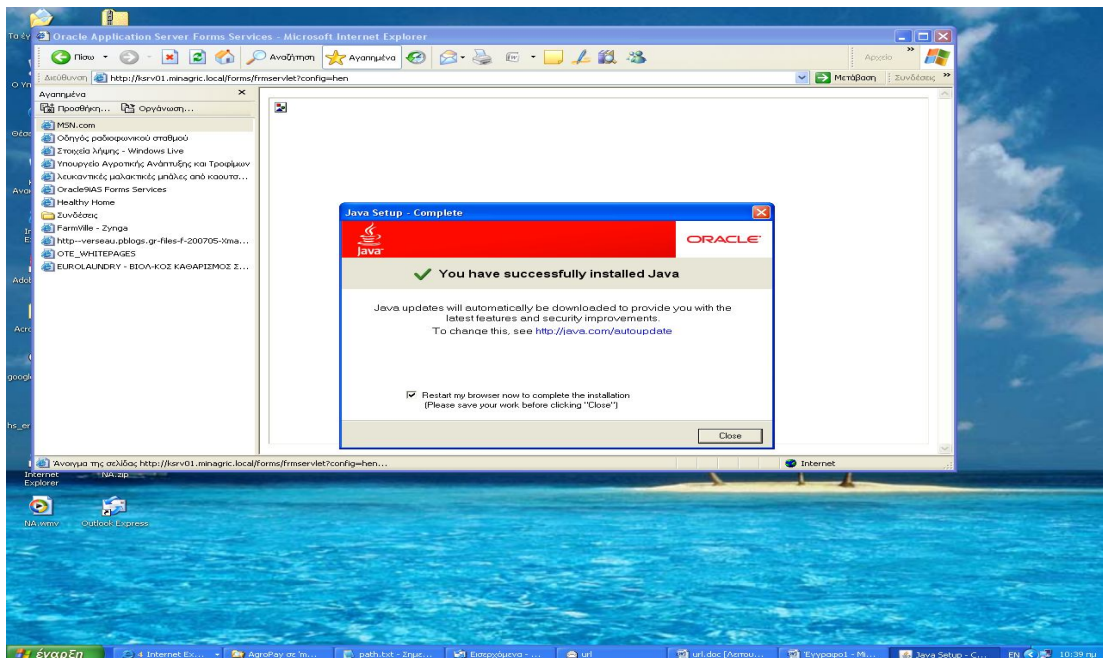

και εμφανίζεται η φόρμα εισαγωγής στην εφαρμογή

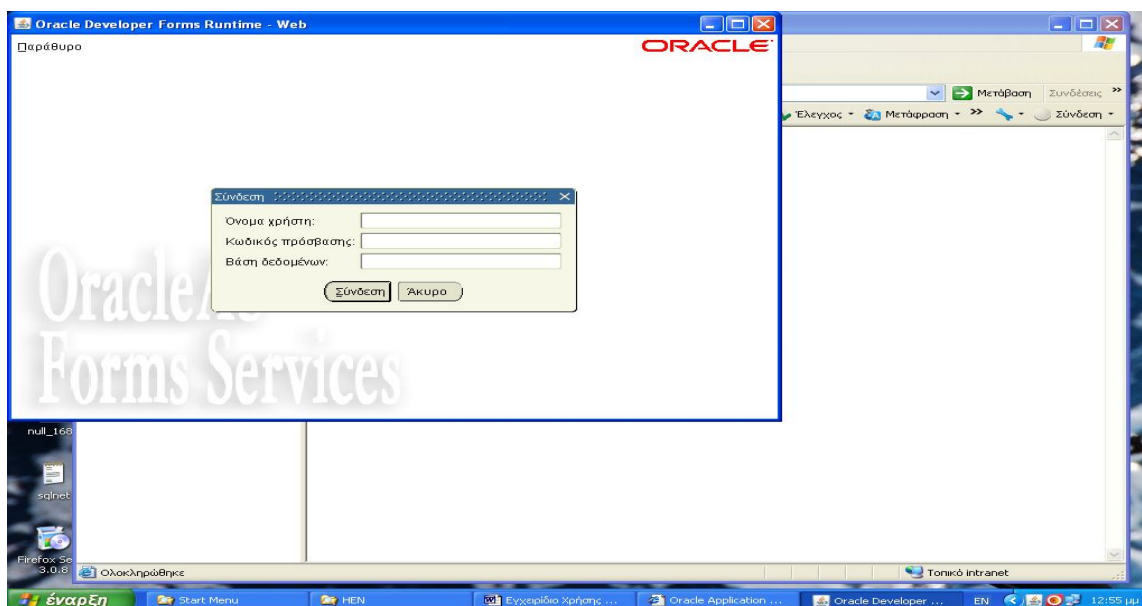

σχ1.2

Η Δ/ση Πληροφορικής καθορίζει το username (χρήστης) και το password (συνθηματικό) τα οποία συμπληρώνονται από το χρήστη. Με το κουμπι «Σύνδεση» πραγματοποιείται η είσοδος στην εφαρμογή.

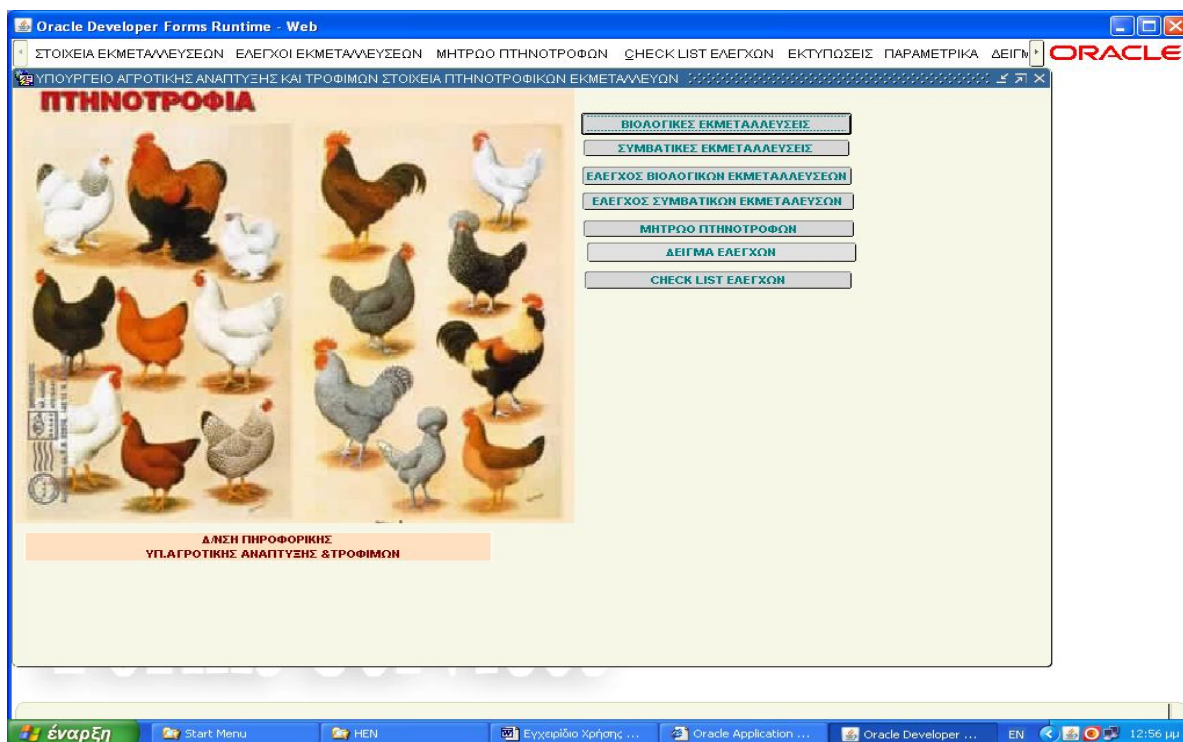

σχ1.3

Στην παραπάνω οθόνη εμφανίζεται το βασικό μενού το οποίο αποτελείται από τις εξής επιλογές:

### 1.ΣΤΟΙΧΕΙΑ ΕΚΜΕΤΑΛΛΕΥΣΕΩΝ

Βιολογικές εκμεταλλεύσεις

Συμβατικές εκμεταλλεύσεις

## **2. ΕΛΕΓΧΟΣ ΕΚΜΕΤΑΛΛΕΥΣΕΩΝ**

Έλεγχος συμβατικών

Έλεγχος βιολογικών

## **3. ΜΗΤΡΩΟ ΠΤΗΝΟΤΡΟΦΩΝ**

## **4. CHECK LIST ΕΛΕΓΧΩΝ**

## **5. ΕΚΤΥΠΩΣΕΙΣ**

Εκτυπώσεις βιολογικών -ελευθέρας βοσκής ανά νόμο συγκεντρωτικά

Εκτυπώσεις κλωβών -δαπέδου ανά νόμο συγκεντρωτικά

Εξαγωγής δείγματος ελέγχων-Εκτύπωση δείγματος ελέγχων

Δυναμικότητα θαλάμων ανά εκμετάλλευση

## *ΠΛΟΗΓΗΣΗ ΜΕΝΟΥ*

Η Πλοήγηση του Μενού μπορεί να πραγματοποιηθεί με 2 τρόπους, οι οποίοι είναι οι παρακάτω :

Πλοήγηση με το ποντίκι (mouse)

Για να εμφανιστούν οι επιλογές κάτω από ένα μενού πρέπει ο χρήστης να κάνει αριστερό κλικ με το ποντίκι :

Ωστε να «ανοίξει» το μενού :

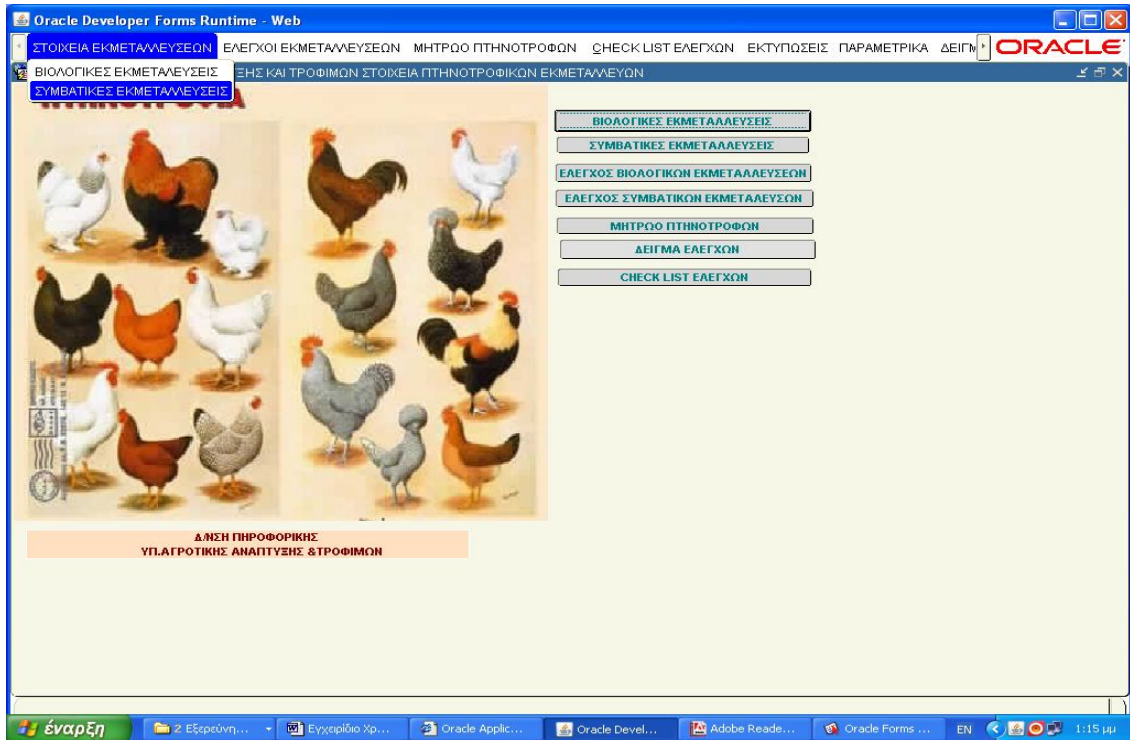

σχ 1.4

2. Είτε πατώντας αριστερό κλικ με το mouse στα κουμπιά επιλογής

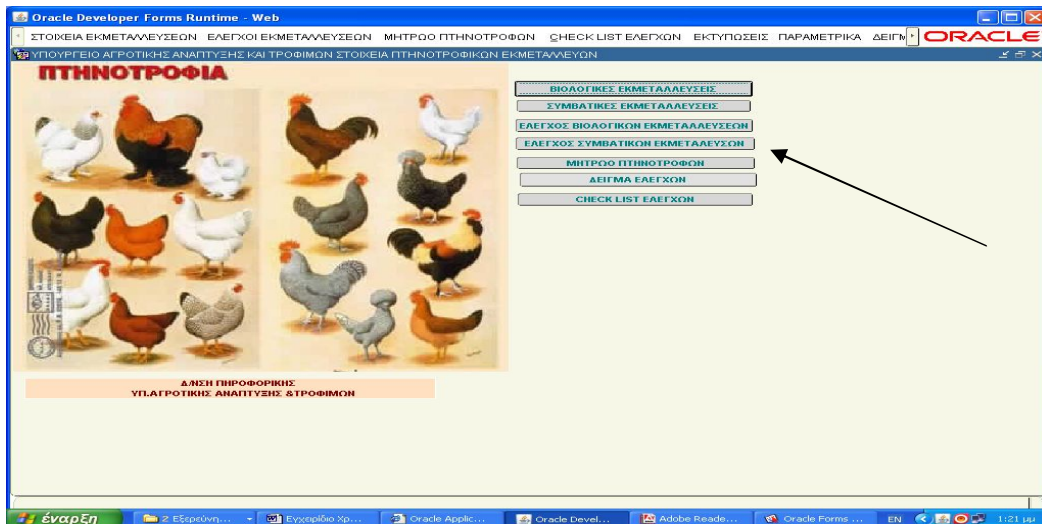

σχ 1.5

Επιλέγοντας διαδικασία εμφανίζεται η οθόνη που περιλαμβάνει τις κάτωθι βασικές λειτουργίες

## ΒΑΣΙΚΕΣ ΛΕΙΤΟΥΡΓΙΕΣ ΟΘΟΝΗΣ

Οι Βασικές Λειτουργίες των οθονών του υποσυστήματος είναι οι παρακάτω :

Σε κάθε οθόνη επάνω εμφανίζεται η κάτωθι γραμμή εργαλείων

Λειτουργία	Λειτουργία Εικονίδιο	Σύντομο Πλήκτρο
Έξοδος από την Οθόνη		Ctrl - Q
Εκκίνηση Διαδικασίας Αναζήτησης Εγγραφών με Κριτήρια		F7
Εκτέλεση Αναζήτησης Εγγραφών σύμφωνα με Κριτήρια		F8
Ακύρωση Αναζήτησης Εγγραφών		
Αποθήκευση Εγγραφών		F10
Εκτύπωση Εγγραφών. (Αν έχει δημιουργηθεί συγκεκριμένο εκτυπωτικό για αυτήν την οθόνη, αλλιώς τυπώνεται η οθόνη όπως εμφανίζεται (screenshot) )		Shift - F8
Επεξεργασία Πεδίου. Σε ορισμένα πεδία εμφανίζεται το περιεχόμενο τους σε μικρή οθόνη (ξεχωριστά) ώστε να εμφανίζονται όλα τα περιεχόμενα του πεδίου και όχι μέρος τους.		
Μεταφορά του δρομέα ( ) στο Επόμενο Τμήμα Οθόνης		Ctrl- Page Down
Μεταφορά του δρομέα ( ) στο Προηγούμενο Τμήμα Οθόνης		Ctrl- Page Up
Καθαρισμός Εγγραφής από αλλαγές. Αν επιλεγθεί η δημιουργία νέας εγγραφής εκ παραδρομής, με αυτήν την επιλογή ακυρώνεται η ενέργεια της νέας εγγραφής. (Δεν διαγράφονται αποθηκευμένες εγγραφές).		
Δημιουργία Νέας Εγγραφής		F6
Διαγραφή Επιλεγμένης Εγγραφής		Shift - F6
Εμφάνιση Λίστας Τιμών. Αν το επιλεγμένο πεδίο περιέχει λίστα τιμών τότε επιλέγοντάς το εμφανίζεται η λίστα τιμών		F9
Επικόλληση. (Paste)		Ctrl - V
Αποκοπή επιλεγμένου κειμένου πεδίου. (Cut)		Ctrl - X

Αντιγραφή επιλεγμένου κειμένου πεδίου. (Copy)		Ctrl - C
Εμφάνιση Πληροφοριών για το επιλεγμένο Πεδίο και Οθόνη.		
Εμφάνιση Pop-Up Menu με τα Ονόματα των Καρτελών για ευκολότερη περιήγηση (Λειτουργεί μόνο σε οθόνη με καρτέλες)		F2
Αντιγραφή περιεχομένου του παραπάνω πεδίου στο επιλεγμένο πεδίο. (Λειτουργεί μόνο σε σειρές εγγραφών)		F3
Αντιγραφή περιεχομένου όλων των παραπάνω πεδίων στην επιλεγμένη εγγραφή. (Λειτουργεί μόνο σε σειρές εγγραφών)		F4
Εμφάνιση Οθόνης με επεξήγηση του λάθους σε συγκεκριμένα μηνύματα λάθους (π.χ. «Υπάρχει Εγγραφή με τα Ίδια Χαρακτηριστικά»).		Shift - F1
Επόμενη Εγγραφή		

## ΔΙΑΔΙΚΑΣΙΑ ΣΤΟΙΧΕΙΩΝ ΒΙΟΛΟΓΙΚΩΝ ΕΚΜΕΤΑΛΛΕΥΣΕΩΝ

Επιλέγοντας την διαδικασία βιολογικές εκμεταλλεύσεις εμφανίζεται η κάτωθι οθόνη:

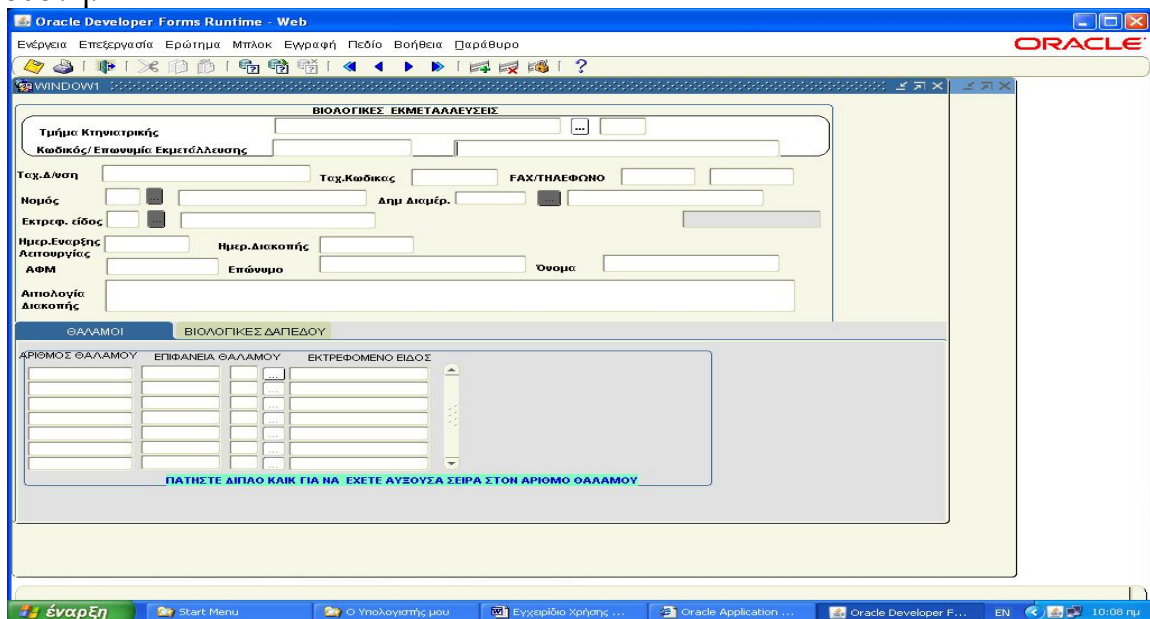

σχ 1.6

Αναλυτικά, τα πεδία στα οποία πρέπει να καταχωρηθούν δεδομένα, έχουν ως εξής:

Πεδίο	Περιγραφή
Τμημ.Κτηνιατρικής	Υπάρχει κουμπί που πατώντας το εμφανίζεται λίστα με τα στοιχεία των κτηνιατρικών τμημάτων

	και επιλέγεται η κατάλληλη.
<b>Κωδικός/επωνυμία εκμετάλλευσης</b>	Καταχωρείται ο κωδικός εκμετάλλευσης καθώς και η επωνυμία της εκμεταλλεύσεως (εδώ υπάρχει έλεγχος ορθότητας κωδικού οι βιολογικές έχουν αρχικό -0EL---
<b>Ταχ.Δ/νση /ταχ.κώδικας /fax-Τηλέφωνο</b>	Γράφεται η ταχ.δ/νση και ο ταχ.κώδικας όπου βρίσκεται η εκμετάλλευση Το fax και το τηλέφωνο της εκμετάλλευσης
<b>Νομός</b>	Υπάρχει κουμπί που πατώντας το εμφανίζεται λίστα με τα στοιχεία των νομών και επιλέγεται ο κατάλληλος.
<b>Δημοτικό Διαμέρισμα</b>	Το δημοτικό διαμέρισμα όπου ανήκει η εκμετάλλευση.
<b>Ημερομηνία έναρξης</b>	Η Ημερομηνία έναρξης της επιχείρησης
<b>Ημερομηνία διακοπής</b>	Η ημερομηνία διακοπής συμπληρώνεται σε περίπτωση διακοπής της λειτουργίας της εκμετάλλευσης
<b>Είδος εκτροφής</b>	<i>Επιλέγεται το είδος όρνιθες -ορτόκια κλπ</i>
<b>Στοιχεία Αιτούντος</b>	
<b>ΑΦΜ</b>	Ο Αριθμός Φορολογικού Μητρώου της εκμετάλλευσης Το ΑΦΜ του Δικαιούχου ελέγχεται αν είναι έγκυρο ως Αριθμός.  Πατώντας enter αν δεν έχει καταχωρηθεί το ΑΦΜ στο μητρώο πτηνοτρόφων ανοίγει η οθόνη 1.17 όπου καταχωρούνται τα πληροφοριακά στοιχεία του πτηνοτρόφου
<b>Δ.Ο.Υ.</b>	Η Οικονομική Υπηρεσία στην οποία εντάσσεται η επιχείρηση.
<b>Νομικό καθεστώς εκμετάλλευσης (φυσικό η νομικό πρόσωπο)</b>	Εμφανίζεται λίστα επιλογής
<b>Επίθετο Όνομα</b>	Το επίθετο και το όνομα του υπεύθυνου της εκμετάλλευσης.
<b>Πατρώνυμο / μητρώνυμο</b>	Το Όνομα του πατέρα και της Μητέρας του υπεύθυνου.
<b>Ημερομηνία γέννησης</b>	Το Έτος Γέννησης του Δικαιούχου. Εμφανίζεται αυτόματα εάν υπάρχει στο Μητρώο Δικαιούχων.
<b>Α.Δ.Τ. Ημερ.εκδοσ/</b>	Ο Αριθμός Δελτίου Ταυτότητας του Δικαιούχου. Συμπληρώνεται η ημερομηνία έκδοσης καθώς και η

Αρχη.έκδοσης	εκδούσα αρχή
Τηλέφωνο / FAX.	Το προσωπικό τηλέφωνο και το fax του πτηνοτρόφου.
Δ/υση Κατοικίας/ Ταχ.Κωδ.	Η Δ/υση κατοικίας του πτηνοτρόφου.
Ασφαλιστικός Φορέας	Ασφαλιστικός φορέα πτηνοτρόφου .
ΑΦΜ ιδιοκτήτη	Εάν ο ιδιοκτήτης των εγκαταστάσεων είναι άλλος από τον πτηνοτρόφο γράφεται το ΑΦΜ.
Επώνυμο/Όνομα.	Το επίθετο και το όνομα του Ιδιοκτήτη της εκμετάλλευσης .
Δ/υση Κατοικίας/ Ταχ.Κωδ.	Η Δ/υση κατοικίας του ιδιοκτήτη και ο Ταχ.κωδικας
Τηλέφωνο / FAX.	Το προσωπικό τηλέφωνο και το fax του ιδιοκτήτη

Αποθηκεύοντας με f10 τα στοιχεία του πτηνοτρόφου επιστρέφουμε στην αρχική οθόνη πατάμε f10 για να μπορέσουμε να καταχωρήσουμε τα στοιχεία που αφορούν τα στοιχεία της δυναμικότητας των εκμεταλλεύσεων (θάλαμοι στοιχεία εκμεταλλεύσεων ανά θάλαμο)

Αριθμός Θαλάμου	Με διπλό κλικ επάνω στον πεδίο αριθμό θαλάμου δίνεται με αύξουσα αρίθμηση ο αριθμός του θαλάμου
Επιφάνεια θαλάμου	Δίνεται η επιφάνεια σε τ . μ.
Εκτρεφόμενο είδος	Επιλέγεται το είδος εκτροφής (πχ ) ωοπαραγωγής (όρνιθες )

Αποθηκεύοντας με f10 τα στοιχεία των Θαλάμων και πατώντας το κουμπί βιολογικές εκμετάλλευσης εμφανίζεται η κάτωθι οθόνη:

σχ 1.7

<b>Εκτρεφόμενη ποικιλία</b>	Εμφανίζεται η ποικιλία βιολογικές δαπέδου.
<b>Μέγιστη δυναμικότητα /θάλαμο</b>	Καταχωρούμε την μέγιστη δυναμικότητα του συγκεκριμένου θαλάμου όπως αυτή δηλώνεται για την έκδοση άδειας της εκμετάλλευσης .
<b>Τρέχουσα δυναμικότητα θαλάμου</b>	Συμπληρώνεται η τρέχουσα δυναμικότητα ανά θάλαμο.
<b>Ημέρα. Εισόδου</b>	Συμπληρώνεται η ημερομηνία εισόδου του σμήνους στον θάλαμο.
<b>Ημερ.Εξόδου</b>	Συμπληρώνεται η ημερομηνία εξόδου του σμήνους στον θάλαμο Εδώ πραγματοποιούνται έλεγχοι σε σχέση με την ημερομηνία εισόδου (δεν πρέπει να είναι μεταγενέστερη) Επιπλέον αν δεν υπάρχει συμπληρωμένη η ημερομηνία εξόδου το πλήθος (μέγιστη δυναμικότητα και τρέχουσα υπογίζονται στην δυναμική του θαλάμου

Αποθηκεύοντας με f10 τα στοιχεία της δυναμικότητας καταχωρούνται στο σύστημα.

## ΣΤΟΙΧΕΙΑ ΣΥΜΒΑΤΙΚΩΝ ΕΚΜΕΤΑΛΛΕΥΣΕΩΝ

Επιλέγοντας τα στοιχεία συμβατικών εκμεταλλεύσεων εμφανίζεται η κάτωθι οθόνη:

σχ 1.8

Αναλυτικά, τα πεδία στα οποία πρέπει να καταχωρηθούν δεδομένα, έχουν ως εξής:

Πεδίο	Περιγραφή
Τμημ.Κτηνιατρικής	Υπάρχει κουμπί που πατώντας το εμφανίζεται λίστα με τα στοιχεία των κτηνιατρικών τμημάτων και επιλέγεται η κατάλληλη.
Κωδικός/επωνυμία εκμετάλλευσης	Καταχωρείται ο κωδικός εκμετάλλευσης καθώς και η επωνυμία της εκμεταλλεύσεις (εδώ υπάρχει έλεγχος ορθότητας κωδικού οι βιολογικές έχουν αρχικό -1EL---2EL – 3EL
Ταχ.Δ/ση /ταχ.κώδικας /fax-Τηλέφωνο	Γράφεται η ταχ.δ/ση και ο ταχ.κώδικας όπου βρίσκεται η εκμετάλλευση Το fax και το τηλέφωνο της εκμετάλλευσης
Νομός	Υπάρχει κουμπί που πατώντας το εμφανίζεται λίστα με τα στοιχεία των νομών και επιλέγεται ο κατάλληλος.
Δημοτικό Διαμέρισμα	Το δημοτικό διαμέρισμα όπου ανήκει η εκμετάλλευση.

<b>Ημερομηνία έναρξης</b>	Η Ημερομηνία έναρξης της επιχείρησης
<b>Ημερομηνία διακοπής</b>	Η ημερομηνία διακοπής συμπληρώνεται σε περίπτωση διακοπής της λειτουργίας της εκμετάλλευσης
<b>Είδος εκτροφής</b>	<i>Επιλέγεται το είδος όρνιθες -ορτόκια κλπ</i>
<b>Στοιχεία Αιτούντος</b>	
<b>ΑΦΜ</b>	Ο Αριθμός Φορολογικού Μητρώου της εκμετάλλευσης Το ΑΦΜ του Δικαιούχου ελέγχεται αν είναι έγκυρο ως Αριθμός.  Πατώντας enter αν δεν έχει καταχωρηθεί το ΑΦΜ στο μητρώο πτηνοτρόφων ανοίγει η οθόνη 1.17 όπου καταχωρούνται τα πληροφοριακά στοιχεία του πτηνοτρόφου
<b>Δ.Ο.Υ.</b>	Η Οικονομική Υπηρεσία στην οποία εντάσσεται η επιχείρηση.
<b>Νομικό καθεστώς εκμετάλλευσης</b>  (φυσικό η νομικό πρόσωπο)	Εμφανίζεται λίστα επιλογής
<b>Επίθετο Όνομα</b>	Το επίθετο και το όνομα του υπεύθυνου της εκμετάλλευσης.
<b>Πατρώνυμο / Μητρώνυμο</b>	Το Όνομα του πατέρα και της Μητέρας του υπεύθυνου.
<b>Ημερομηνία γέννησης</b>	Το Έτος Γέννησης του Δικαιούχου. Εμφανίζεται αυτόματα εάν υπάρχει στο Μητρώο Δικαιούχων.
<b>Α.Δ.Τ. Ημερ.εκδοσ/ Αρχη.εκδοσης</b>	Ο Αριθμός Δελτίου Ταυτότητας του Δικαιούχου. Συμπληρώνεται η ημερομηνία έκδοσης καθώς και η εκδούσα αρχή
<b>Τηλέφωνο / FAX.</b>	Το προσωπικό τηλέφωνο και το fax του πτηνοτρόφου.
<b>Δ/υση Κατοικίας/ Ταχ.Κωδ.</b>	Η Δ/υση κατοικίας του πτηνοτρόφου.
<b>Ασφαλιστικός Φορέας</b>	Ασφαλιστικός φορέας πτηνοτρόφου .
<b>ΑΦΜ ιδιοκτήτη</b>	Εάν ο ιδιοκτήτης των εγκαταστάσεων είναι άλλος από τον πτηνοτρόφο γράφεται το ΑΦΜ.
<b>Επώνυμο/Όνομα.</b>	Το επίθετο και το όνομα του Ιδιοκτήτη της εκμετάλλευσης .
<b>Δ/υση Κατοικίας/ Ταχ.Κωδ.</b>	Η Δ/υση κατοικίας του ιδιοκτήτη και ο Ταχ.κωδικας

<b>Τηλέφωνο / FAX.</b>	Το προσωπικό τηλέφωνο και το fax του ιδιοκτήτη
------------------------	--

Αποθηκεύοντας με f10 τα στοιχεία του πιηνοτρόφου επιστρέφουμε στην αρχική οθόνη πατάμε f10 για να μπορέσουμε να καταχωρήσουμε τα στοιχεία που αφορούν τα στοιχεία της δυναμικότητας των εκμεταλλεύσεων (θάλαμοι στοιχεία εκμεταλλεύσεων ανά θάλαμο)

<b>Αριθμός Θαλάμου</b>	Με διπλό κλικ επάνω στον πεδίο αριθμό θαλάμου δίνεται με αύξουσα αρίθμηση ο αριθμός του θαλάμου
<b>Επιφάνεια θαλάμου</b>	Δίνεται η επιφάνεια σε τ . μ.
<b>Εκτρεφόμενο είδος</b>	Επιλέγεται το είδος εκτροφής (πχ ) ωοπαραγωγής (όρνιθες )

Αποθηκεύοντας με f10 τα στοιχεία των Θαλάμων και πατώντας το κουμπί κλωβοί εμφανίζεται η κάτωθι οθόνη:

Oracle Developer Forms Runtime - Web

Ενέργεια Επεξεργασία Ερώτημα Μπλοκ Εγγραφή Περίο Βοήθεια Παράθυρο

WINDOW1

ΣΤΟΙΧΕΙΑ ΣΥΜΒΑΤΙΚΩΝ ΕΚΜΕΤΑΛΛΕΥΣΕΩΝ

Τμήμα: Κτηνιατρικής

Κωδικός/Επωνυμία Εκμετάλλευσης

Τεχ.Δ/ση Τεχ.Κώδικας FAX Τηλέφωνο

Νομός Δημ. Διαμέρ.

Εκτρεφ. είδος

Ημερ. Έναρξης Ημερ. Διακοπής

ΑΠΟΛΟΓΙΑ ΔΙΑΚΟΠΗΣ

ΑΦΜ Επώνυμο Όνομα

ΘΑΛΑΜΟΙ ΚΛΩΒΟΙ ΔΑΠΕΔΟΥ ΕΛΕΥΘΕΡΑΣ ΒΟΣΚΗΣ

ΕΚΤΡΕΦΟΜΕΝΗ ΠΟΙΚΙΛΙΑ	ΠΑΘΟΣ ΣΥΜΒ	ΜΕΓΙΣΤΗ ΔΥΝΑΜ. ΣΥΜΒΑΤ./ΘΑΛΑΜ	ΤΡΕΧ. ΠΑΘΟΣ ΣΥΜΒΑΤ/ΕΙΣΟΔ.	ΗΜΕΡ. ΕΙΣΟΔ.	ΗΜΕΡ. ΕΞΟΔ.	ΠΑΘΟΣ ΕΜΠΛΟΥΤ	ΜΕΓΙΣΤΗ ΔΥΝΑΜ. ΕΜΠΛΟΥΤ/ΘΑΛΑ	ΤΡΕΧ. ΠΑΘΟΣ ΕΜΠΛ	ΗΜΕΡ. ΕΙΣΟΔ.	ΗΜΕΡ. ΕΞΟΔ.	ΑΡΙΘ. ΘΑΛΑΜ

σ.χ 1.9

<b>Εκτρεφόμενη ποικιλία</b>	Εμφανίζεται η ποικιλία κλωβοί.
<b>Πλήθος Συμβατικών</b>	Καταχωρείται το πλήθος των συμβατικών ανά στον συγκεκριμένο θάλαμο
<b>Μέγιστη δυναμικότητα /θάλαμο</b>	Καταχωρούμε την μέγιστη δυναμικότητα του συγκεκριμένου θαλάμου όπως αυτή δηλώνεται για την έκδοση άδειας της εκμετάλλευσης .
<b>Τρέχουσα δυναμικότητα θαλάμου</b>	Συμπληρώνεται η τρέχουσα δυναμικότητα ανά θάλαμο.
<b>Ημέρα. Εισόδου</b>	Συμπληρώνεται η ημερομηνία εισόδου του σμήνους στον θάλαμο.
<b>Ημερ.Εξόδου</b>	Συμπληρώνεται η ημερομηνία εξόδου του σμήνους στον θάλαμο Εδώ πραγματοποιούνται έλεγχοι σε σχέση με την ημερομηνία εισόδου (δεν πρέπει να είναι μεταγενέστερη) Επιπλέον αν δεν υπάρχει συμπληρωμένη η ημερομηνία εξόδου το πλήθος (μέγιστη δυναμικότητα και τρέχουσα υπογίζονται στην

	<b>δυναμική του θαλάμου</b>
<b>Πλήθος Εμπλουτισμένων</b>	Καταχωρείται το πλήθος των εμπλουτισμένων κλωβών στον συγκεκριμένο θάλαμο
<b>Μέγιστη δυναμικότητα /θάλαμο</b>	Καταχωρούμε την μέγιστη δυναμικότητα του συγκεκριμένου θαλάμου όπως αυτή δηλώνεται για την έκδοση άδειας της εκμετάλλευσης .
<b>Τρέχουσα δυναμικότητα θαλάμου</b>	Συμπληρώνεται η τρέχουσα δυναμικότητα ανά θάλαμο.
<b>Ημέρα. Εισόδου</b>	Συμπληρώνεται η ημερομηνία εισόδου του σμήνους στον θάλαμο.
<b>Ημερ.Εξόδου</b>	Συμπληρώνεται η ημερομηνία εξόδου του σμήνους στον θάλαμο Εδώ πραγματοποιούνται έλεγχοι σε σχέση με την ημερομηνία εισόδου (δεν πρέπει να είναι μεταγενέστερη) <b>Επιπλέον αν δεν υπάρχει συμπληρωμένη η ημερομηνία εξόδου το πλήθος (μέγιστη δυναμικότητα και τρέχουσα υπογίζονται στην δυναμική του θαλάμου</b>

Αποθηκεύοντας με f10 τα στοιχεία της δυναμικότητας των κλωβών καταχωρούνται στο σύστημα.

Επιλέγοντας την κατηγορία δαπέδου εμφανίζεται η κάτωθι οθόνη

σχ 1.10

Αναλυτικά, τα πεδία στα οποία πρέπει να καταχωρηθούν δεδομένα, έχουν ως εξής:

<b>Εκτρεφόμενη ποικιλία</b>	Εμφανίζεται η ποικιλία δαπέδου.
<b>Μέγιστη δυναμικότητα /θάλαμο</b>	Καταχωρούμε την μέγιστη δυναμικότητα του συγκεκριμένου θαλάμου όπως αυτή δηλώνεται για την έκδοση άδειας της εκμετάλλευσης .
<b>Τρέχουσα δυναμικότητα θαλάμου</b>	Συμπληρώνεται η τρέχουσα δυναμικότητα ανά θάλαμο.
<b>Ημερ. Εισόδου</b>	Συμπληρώνεται η ημερομηνία εισόδου του σμήνους στον θάλαμο.
<b>Ημερ.Εξόδου</b>	Συμπληρώνεται η ημερομηνία εξόδου του σμήνους στον θάλαμο Εδώ πραγματοποιούνται έλεγχοι σε σχέση με την ημερομηνία εισόδου (δεν πρέπει να είναι μεταγενέστερη) <b>Επιπλέον αν δεν υπάρχει συμπληρωμένη η ημερομηνία εξόδου το πλήθος (μέγιστη δυναμικότητα και τρέχουσα υπογίζονται στην δυναμική του θαλάμου</b>

Αποθηκεύοντας με f10 τα στοιχεία της δυναμικότητας των στοιχείων φωτόκων δαπέδου στο σύστημα

**Επιλέγοντας την κατηγορία ελευθέρως βοσκής** εμφανίζεται η κάτωθι οθόνη  
Αναλυτικά, τα πεδία στα οποία πρέπει να καταχωρηθούν δεδομένα, έχουν ως εξής:

σχ 1.11

<b>Εκτρεφόμενη ποικιλία</b>	Εμφανίζεται η ποικιλία ελευθέρως βοσκής .
<b>Μέγιστη δυναμικότητα /θάλαμο</b>	Καταχωρούμε την μέγιστη δυναμικότητα όπως αυτή δηλώνεται για την έκδοση άδειας της εκμετάλλευσης .
<b>Τρέχουσα δυναμικότητα θαλάμου</b>	Συμπληρώνεται η τρέχουσα δυναμικότητα.
<b>Ημερ. Εισόδου</b>	Συμπληρώνεται η ημερομηνία εισόδου του σμήνους.
<b>Ημερ.Εξόδου</b>	Συμπληρώνεται η ημερομηνία εξόδου του σμήνους. Εδώ πραγματοποιούνται έλεγχοι σε σχέση με την ημερομηνία εισόδου (δεν πρέπει να είναι μεταγενέστερη) Επιπλέον αν δεν υπάρχει συμπληρωμένη η ημερομηνία εξόδου το πλήθος (μέγιστη δυναμικότητα και τρέχουσα υπογίζονται στην δυναμική .

## ΕΛΕΓΧΟΙ ΕΚΜΕΤΑΛΛΕΥΣΕΩΝ

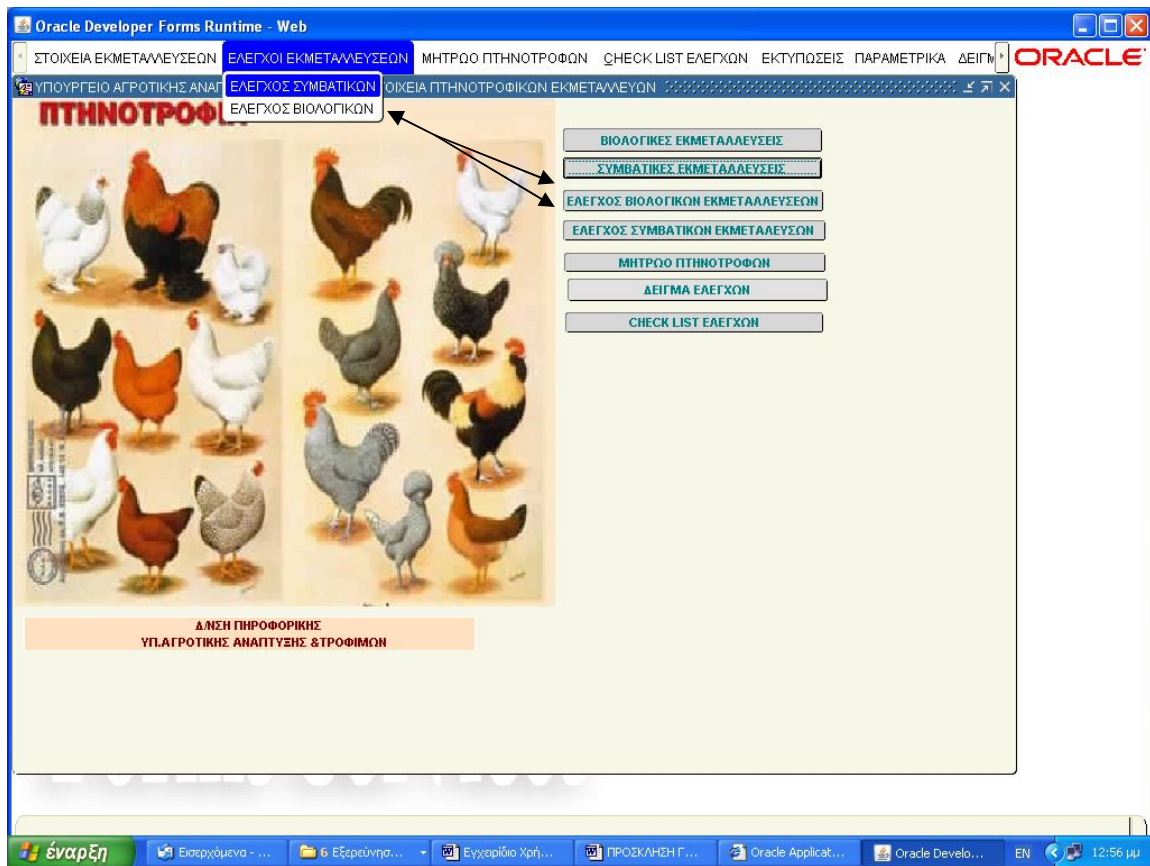

σ.χ 1.12

με την αντίστοιχη διαδικασία περνάμε τα στοιχεία ελέγχων που αφορούν τις συμβατικές είτε τις βιολογικές εκμεταλλεύσεις επιλέγοντας την αντίστοιχη διαδικασία εμφανίζεται η οθόνη:

σχ 1.13

πατώντας το πλήκτρο f7 ενεργοποιούμε την διαδικασία υποβολής ερωτήματος·

Δίνουμε το κωδικός εκμετάλλευσης ο οποίος είναι στην διαδικασία ελέγχου

Και πατάμε f8 για να εμφανιστούν τα στοιχεία της εκμετάλλευσης στην συνέχεια πληκτρολογούμε τα κάτωθι στοιχεία:

<b>Αριθμό πρωτοκόλλου του φύλλου έλεγχου/ Ημερομηνία ελέγχου</b>	Καταχωρούμε τον αριθμό πρωτοκόλλου και την ημερομηνία διενέργειας του ελέγχου .
<b>Ελεγκτής 1 Ελεγκτής 2</b>	Πληκτρολογούμε το Ονοματεπώνυμο των Ελεγκτών .
<b>Ποσό κύρωσης</b>	Συμπληρώνεται αν υπάρχει πρόστιμο.
<b>Ημερ. Διακοπής</b>	Συμπληρώνεται ημερομηνία αν υπάρχει διακοπή λειτουργίας της εκμετάλλευσης.
<b>Αιτιολογία κύρωσης</b>	Συμπληρώνεται αιτία κύρωσης κωδικοποιημένη η γράφεται η διοικητική κατηγορία μη συμμόρφωσης Α =απαίτηση να διορθωθεί εντός προθεσμίας μικρότερης των 3 μηνών

	<p>Δεν λαμβάνονται άμεσα μέτρα για διοικητικές η ποινικές κυρώσεις          Β=απαίτηση να διορθωθεί εντός προθεσμίας άνω των τριών μηνών          Δεν λαμβάνονται άμεσα μέτρα για διοικητικές η ποινικές κυρώσεις          Γ= Λαμβάνονται άμεσα μέτρα για διοικητικές η ποινικές</p>
--	--

πατώντας το πλήκτρο f10 αποθηκεύουμε τα στοιχεία και περνάμε στην διαδικασία έλεγχου της εκμετάλλευσης.

ΚΩΔΙΚΟΣ	ΠΕΡΙΓΡΑΦΗ	ΚΑΤΗΓΟΡΙΑ	ΕΙΔΟΣ ΕΛΕΓΧΟΥ	ΕΓΚΕΚΡΙΜΕΝΗ ΑΠΑΝΤΗΣΗ	ΥΠΟΧΡ. ΑΠΑΝΤΗΣΗ
					<input checked="" type="checkbox"/>
					<input type="checkbox"/>
					<input type="checkbox"/>
					<input type="checkbox"/>
					<input type="checkbox"/>
					<input type="checkbox"/>
					<input type="checkbox"/>
					<input type="checkbox"/>
					<input type="checkbox"/>
					<input type="checkbox"/>

σχ 1.14

Επιλέγουμε λίστα ελέγχων πατώντας το κουμπί όπως φαίνεται στο σχήμα σχ 1.14 και εμφανίζεται η κάτωθι λίστα για επιλογή στοιχείων της επιθεώρησης .

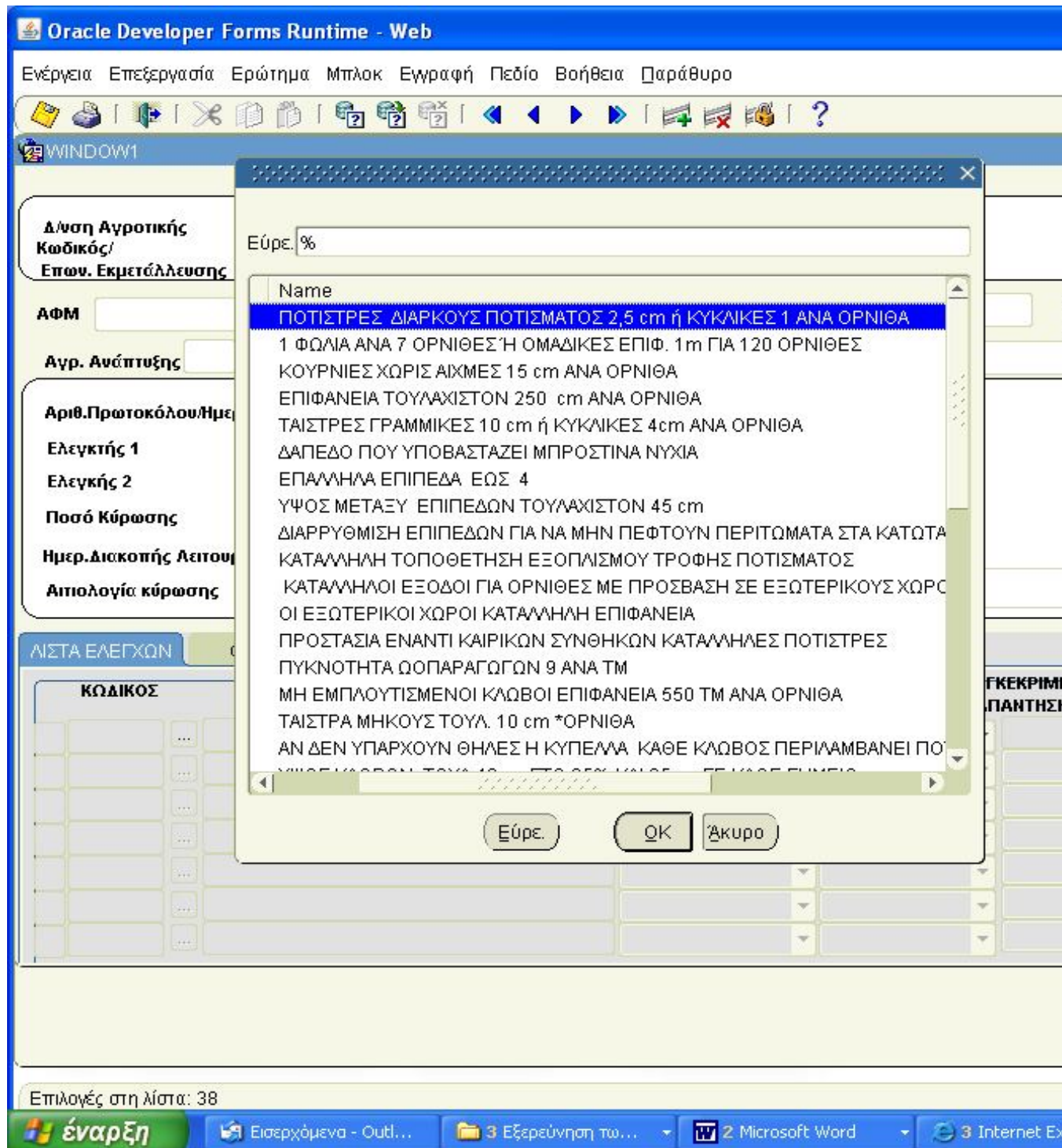

Σχ 1.15

Από την λίστα επιλέγουμε εκείνα τα στοιχεία για τα οποία έχει πραγματοποιηθεί έλεγχος

σχ 1.16

σε αυτή την επιλογή δίνουμε την απάντηση βάση των ελέγχων στο πεδίο απάντηση. Στη συνέχεια κάνουμε καταχώρηση της τρέχουσας δυναμικής στα αντίστοιχα πεδία από τα φύλλα ελέγχων -επιθεώρησης (στοιχεία κλωβών - δαπέδου-ελευθέρως βοσκής).

Και πατάμε στο τέλος f10

## ΣΤΟΙΧΕΙΑ ΜΗΤΡΩΟΥ ΠΤΗΝΟΤΡΟΦΩΝ

Η επεξεργασία (καταχώρηση - μεταβολή) στοιχείων που αφορούν προσωπικά στοιχεία πτηνοτρόφου καθώς και στοιχεία ιδιοκτήτη εκμετάλλευση (αν αυτός δεν συμπίπτει με τον υπεύθυνο κτηνοτρόφο) γίνεται από την επιλογή <<Μητρώο πτηνοτρόφων>>.

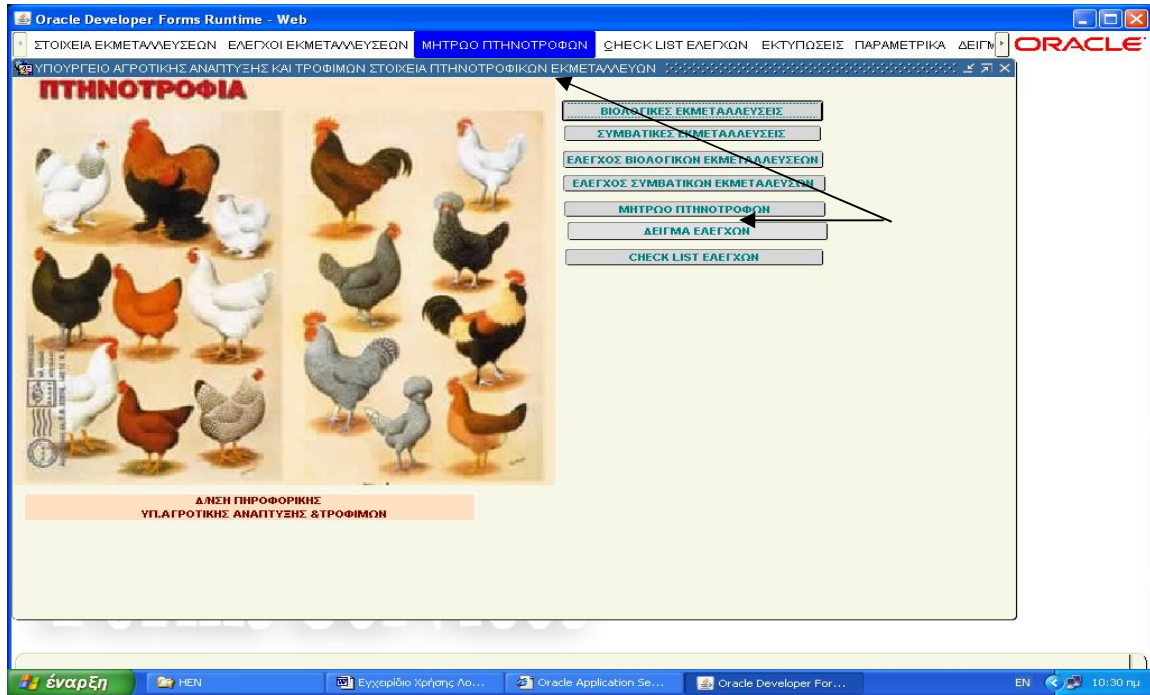

σχ1.17

Πατώντας με το mouse μία από τις δύο επιλογές εμφανίζεται η κάτωθι οθόνη

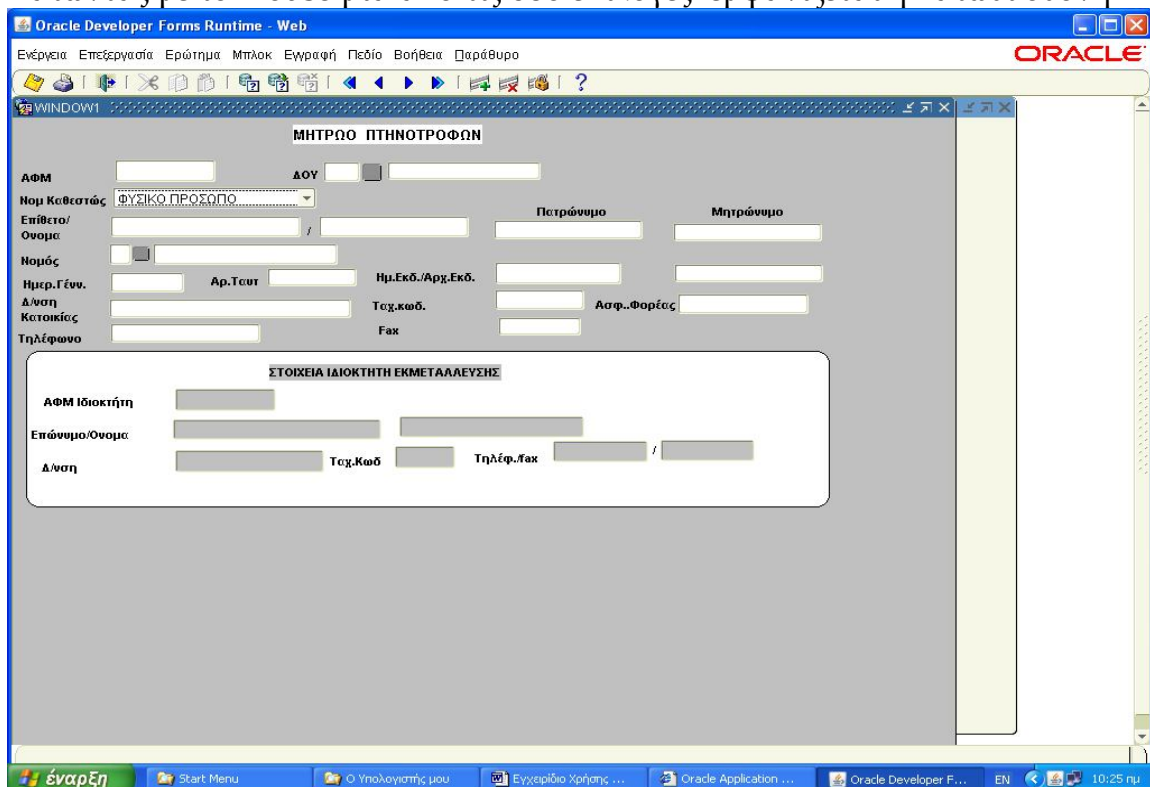

Σχ 1.18

ΑΦΜ	Ο Αριθμός Φορολογικού Μητρώου της εκμετάλλευσης Ο ΑΦΜ του Δικαιούχου ελέγχεται
-----	---

	αν είναι έγκυρος ως Αριθμός.
<b>Δ.Ο.Υ.</b>	Η Οικονομική Υπηρεσία στην οποία εντάσσεται η επιχείρηση.
<b>Νομικό καθεστώς εκμετάλλευσης</b> <b>(φυσικό η νομικό πρόσωπο)</b>	Εμφανίζεται λίστα επιλογής
<b>Επίθετο Όνομα</b>	Το επίθετο και το όνομα του υπεύθυνου της εκμετάλλευσης.
<b>Πατρώνυμο / μητρώνυμο</b>	Το Όνομα του πατέρα και της Μητέρας του υπεύθυνου.
<b>Ημερομηνία γέννησης</b>	Το Έτος Γέννησης του Δικαιούχου. Εμφανίζεται αυτόματα εάν υπάρχει στο Μητρώο Δικαιούχων.
<b>Α.Δ.Τ. Ημερ.εκδουσ/ Αρχη.εκδοσης</b>	Ο Αριθμός Δελτίου Ταυτότητας του Δικαιούχου. Συμπληρώνεται η ημερομηνία έκδοσης καθώς και η έκρυσσα αρχή
<b>Τηλέφωνο / FAX.</b>	Το προσωπικό τηλέφωνο και το fax του πτηνοτρόφου..
<b>Δ/υση Κατοικίας/ Ταχ.Κωδ.</b>	Η Δ/υση κατοικίας του πτηνοτρόφου.
<b>Ασφαλιστικός Φορέας</b>	Ασφαλιστικός φορέα πτηνοτρόφου .
<b>Αφμ ιδιοκτήτη</b>	Εάν ο ιδιοκτήτης των εγκαταστάσεων είναι άλλος από τον πτηνοτρόφο γράφεται το ΑΦΜ.
<b>Επώνυμο/όνομα</b>	Το επίθετο και το όνομα του Ιδιοκτήτη της εκμετάλλευσης .
<b>Δ/υση Κατοικίας/ Ταχ.Κωδ.</b>	Η Δ/υση κατοικίας του ιδιοκτήτη και ο Ταχ.κωδικας
<b>Τηλέφωνο / FAX.</b>	Το προσωπικό τηλέφωνο και το fax του ιδιοκτήτη

Πατώντας f10 καταχωρούμε τα στοιχεία

#### CHECK-LIST ΕΛΕΓΧΩΝ

Βάσει της απόφασης της Επιτροπής (14/11/2006) την οδηγία 1999/74/ΕΚ έχουν παραμετροποιηθεί και καταχωρηθεί οι κατηγορίες μη συμμόρφωσης για παραγωγούς ορνίθων ωοτόκων . Ενεργοποιώντας την φόρμα αυτή μπορούμε να δούμε πληροφοριακά στοιχεία αλλά σε επίπεδο χειριστών στις Κτηνιατρικές Δ/νσεις δεν μπορεί να γίνει καμία μεταβολή Τα στοιχεία αυτά εμφανίζονται για διαχείριση και εκμετάλλευση στις επιλογές <<Έλεγχος Βιολογικών Εκμεταλλεύσεων>> , <<Έλεγχος Συμβατικών Εκμεταλλεύσεων>>

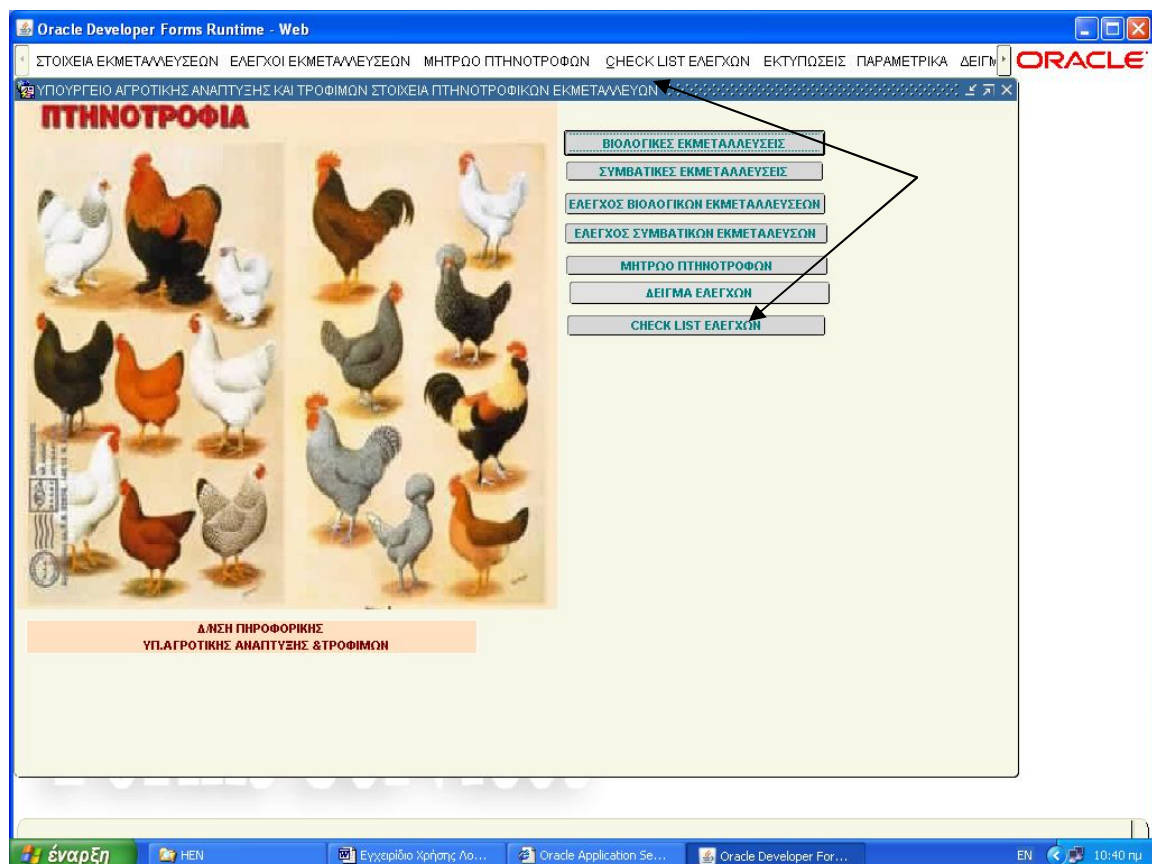

σχ 1.19

Ενεργοποιώντας ένα από τα δύο πλήκτρα εμφανίζεται η οθόνη

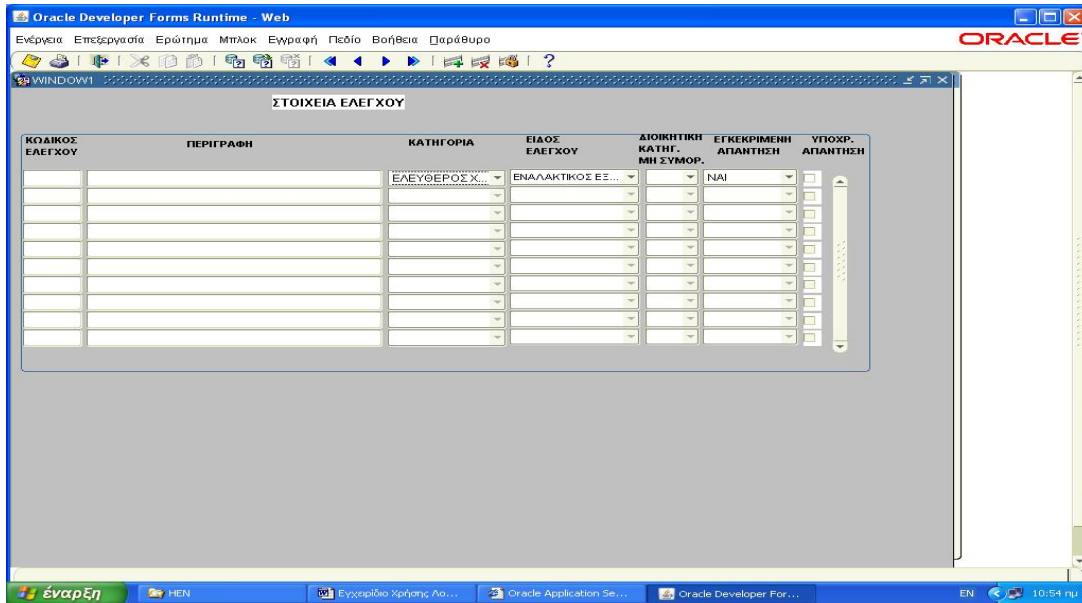

σχ1.20

για να δούμε τα στοιχεία ελέγχου πατάμε το πλήκτρο F8 ή πατάμε το εικονίδιο του μενού  και εμφανίζονται τα στοιχεία

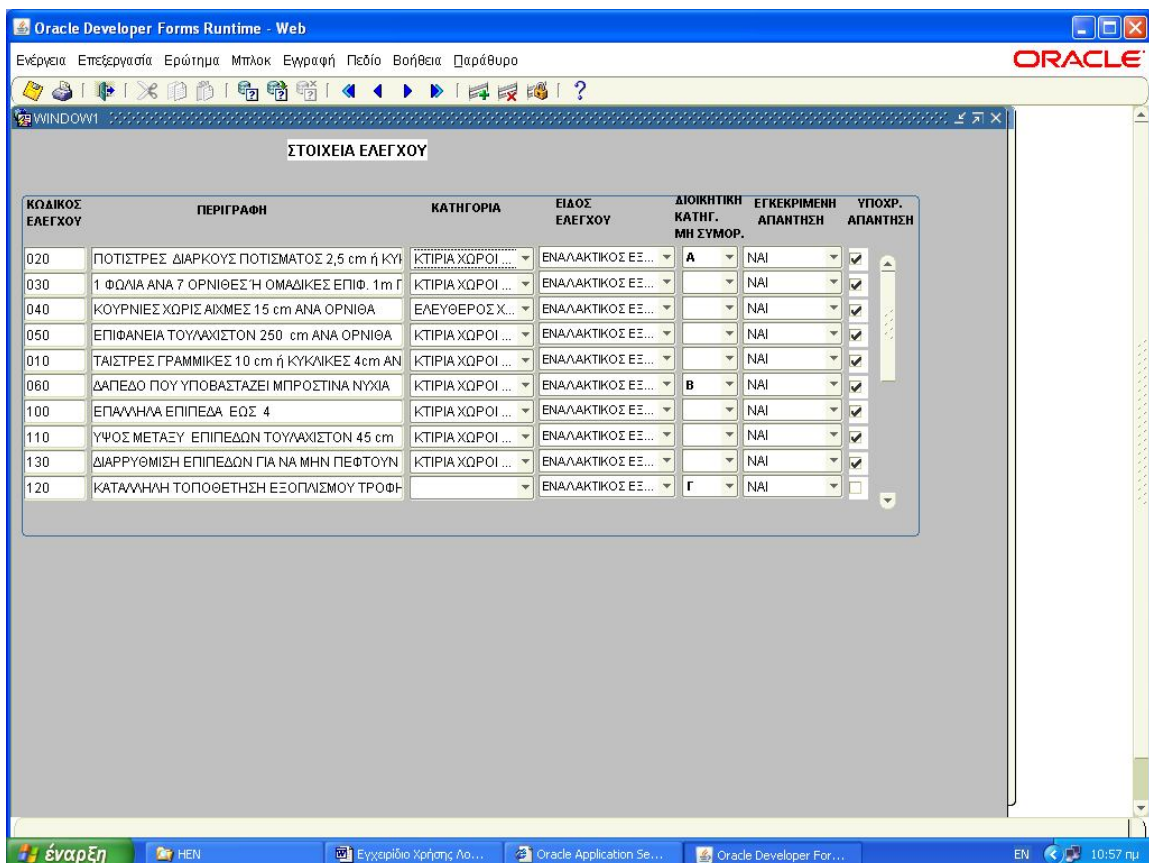

σχ1.21

ΚΩΔ.ΕΛΕΓΧΟΥ	Τρωπήφιος κωδικός
-------------	-------------------

	1ψηφιο = 0 η 1 3 αφορά διατάξεις για τα εναλλακτικά συστήματα  διαφορετικά αναφέρονται σε μη εμπλουτισμένους και εμπλουτισμένους
<b>ΠΕΡΙΓΡΑΦΗ</b>	Περιγραφή της μη συμμόρφωσης
<b>Κατηγορία</b>	Κατηγορία που αναφέρετε η μ η συμμόρφωση  Επιθεώρηση,ελεύθερος χώρος δαπέδου ,κτίρια και χώροι σταβλισμου ,ελάχιστος φωτισμός ,αυτόματος και μηχανικός εξοπλισμός ,ακρωτηριασμός
<b>Είδος Έλεγχου Όνομα</b>	Διατάξεις που αφορούν εναλλακτικά συστήματα Διατάξεις που αφορούν μη εμπλουτισμένους κλωβούς Διατάξεις που αφορούν εμπλουτισμένους κλωβούς
<b>Διοικητική κατηγορία συμμόρφωσης</b>	A =απαίτηση να διορθωθεί εντός προθεσμίας μικρότερης των 3 μηνών Δεν λαμβάνονται άμεσα μέτρα για διοικητικές η ποινικές κυρώσεις B=απαίτηση να διορθωθεί εντός προθεσμίας άνω των τριών μηνών Δεν λαμβάνονται άμεσα μέτρα για διοικητικές η ποινικές κυρώσεις Γ= Λαμβάνονται άμεσα μέτρα για διοικητικές η ποινικές
<b>Εγκεκριμένη απάντηση</b>	Ορίζεται σαν ναι , Όχι η χωρίς απάντηση
<b>Υποχρεωτική απάντηση</b>	Αν είναι τοεκαρισμένη είναι υποχρεωτική

**ΕΚΤΥΠΩΣΕΙΣ**

σχ 1.22

Ανοίγοντας την επιλογή εκτυπώσεις υπάρχουν οι κάτωθι επιλογές:

1) Εκτυπώσεις βιολογικών ελευθέρως βοσκής -δαπέδου .

Επιλέγοντας αυτή την διαδικασία εμφανίζεται η κάτωθι οθόνη

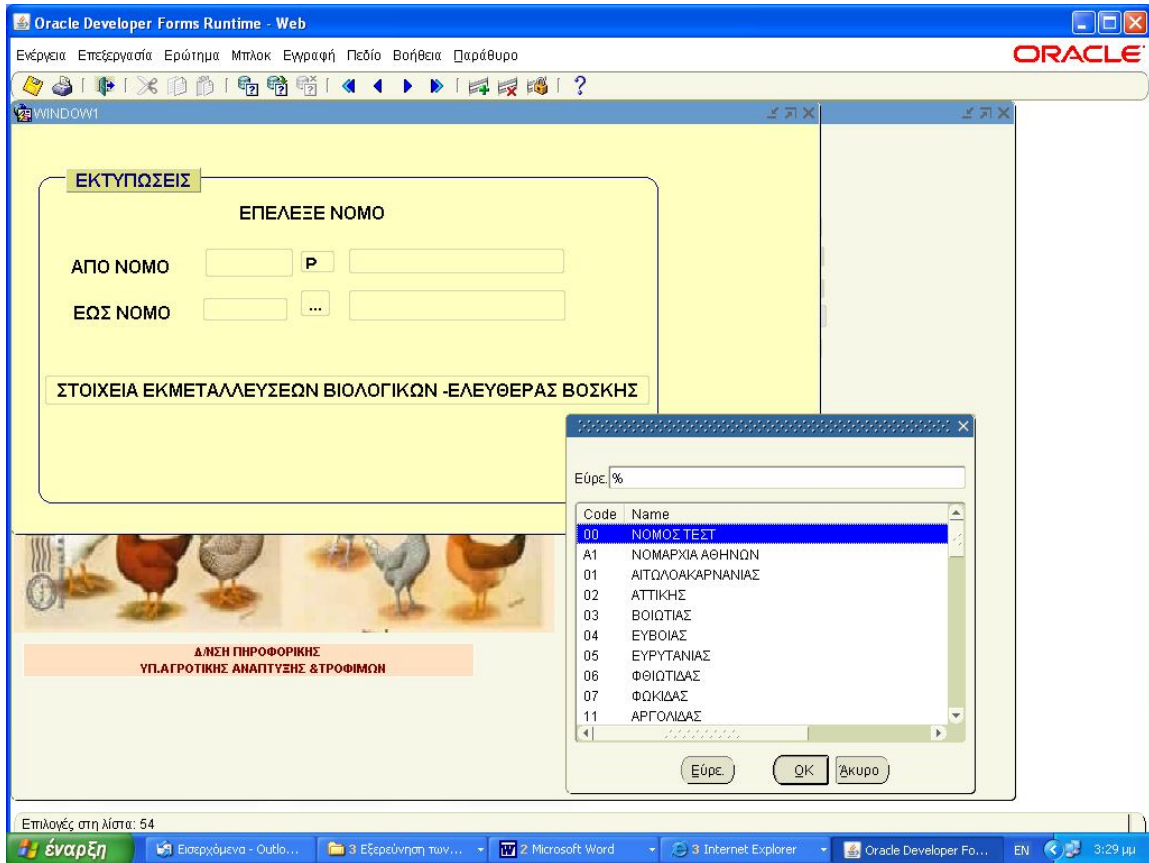

σχ 1.23

Το συγκεκριμένο εκτυπωτικό δίνει στοιχεία ανά νομό η και στοιχεία για το σύνολο χώρας. Επιλέγοντας από την λίστα το νομό για τον οποίο θέλουμε πληροφόρηση επιλέγοντας τιμές για το πεδίο <<από νομό >> και στο πεδίο <<έως νομό >> πατάμε το πλήκτρο <<Στοιχεία εκμεταλλεύσεων βιολογικών ελευθέρων βοσκής>> παίρνουμε την κάτωθι εκτύπωση η οποία δίνει στοιχεία εκμεταλλεύσεων αριθμό και δυναμικότητα βιολογικών και δαπέδου

perfeature	Holdings free range		Holdings biological free range		Holdings biological barn	
	Number of Holdings	Number of Hens	Number of Holdings	Number of Hens	Number of Holdings	Number of Hens
ΑΙΤΩΛΟΑΚΑΡΝΑΝΙΑΣ	0	0	0	0	0	0
Total:	0	0	0	0	0	0
ΑΤΤΙΚΗΣ	0	0	0	0	0	0
Total:	0	0	0	0	0	0
ΦΩΚΙΔΑΣ	0	0	0	0	0	0
Total:	0	0	0	0	0	0
ΑΧΑΪΑΣ	0	0	0	0	0	0
Total:	0	0	0	0	0	0
ΚΑΡΔΙΤΣΑΣ	0	0	0	0	0	0
Total:	0	0	0	0	0	0

σχ 1.24

2.Επιλέγοντας το εκτυπωτικό <<Εκτύπωση κλωβών εμπλουτισμένων - συμβατικών συγκεντρωτικές .

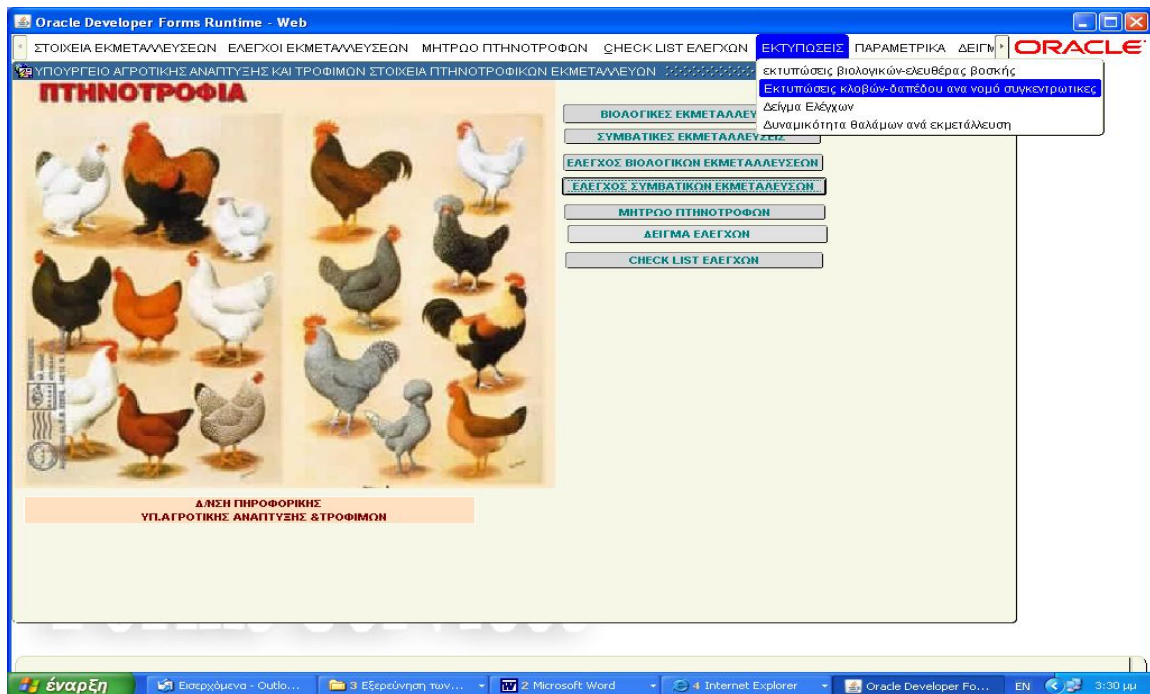

σχ 1.25

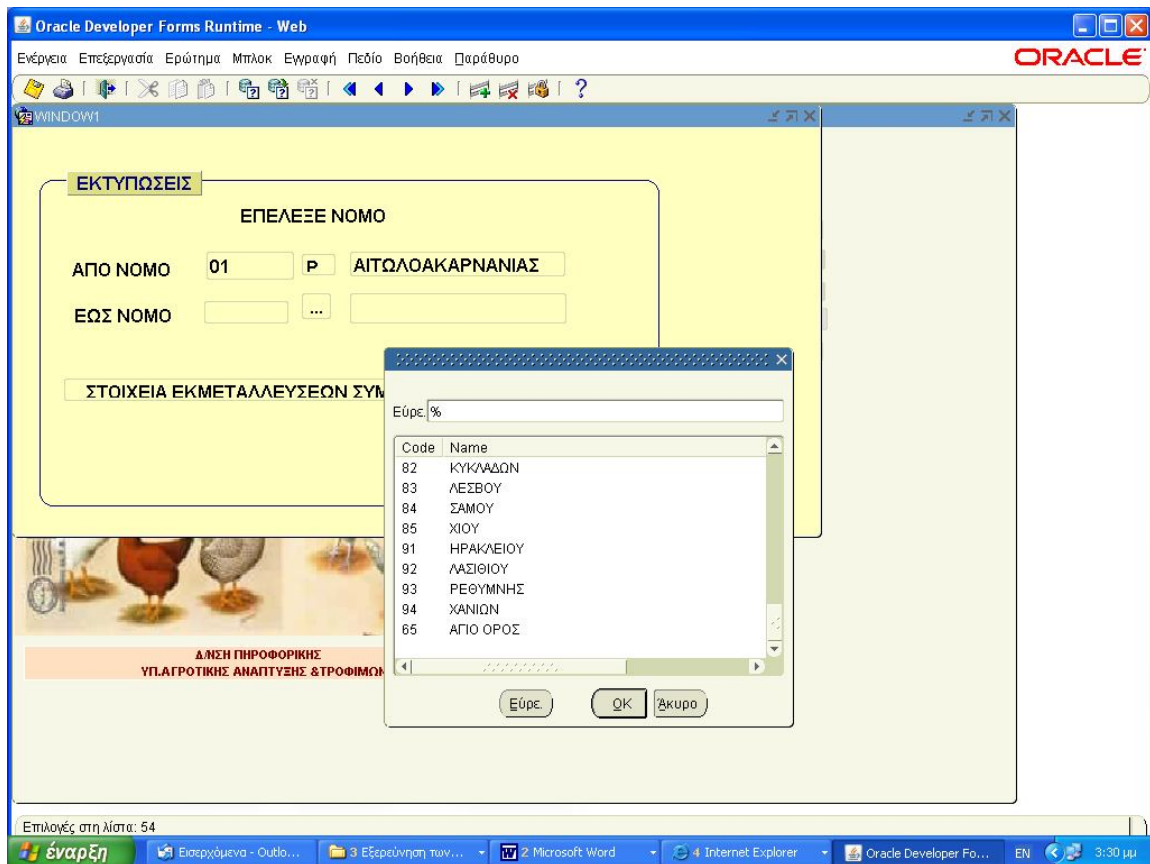

σχ 1.26

Το συγκεκριμένο εκτυπωτικό δίνει στοιχεία ανά νομό επιλέων στοιχεία για το σύνολο χώρας. Επιλέγοντας από την λίστα το νομό για τον οποίο θέλουμε πληροφόρηση επιλέγουμε το πεδίο <<από νομό >> και το πεδίο <<έως νομό >> πατάμε το πλήκτρο <<Εκτύπωση κλωβών εμπλουτισμένων - συμβατικών συγκεντρωτικές >> παίρνουμε την κάτωθι εκτύπωση η οποία δίνει στοιχεία εκμεταλλεύσεων αριθμό και δυναμικότητα εκμεταλλεύσεων κλωβών

Η εξαγωγή δείγματος γίνεται στο 5% του συνόλου στο συγκεκριμένο με βάση τα κριτήρια δυναμικότητας, την ύπαρξη μη εμπλουτισμένων κλωβών, ύπαρξη ποιηής από προηγούμενο έλεγχο.

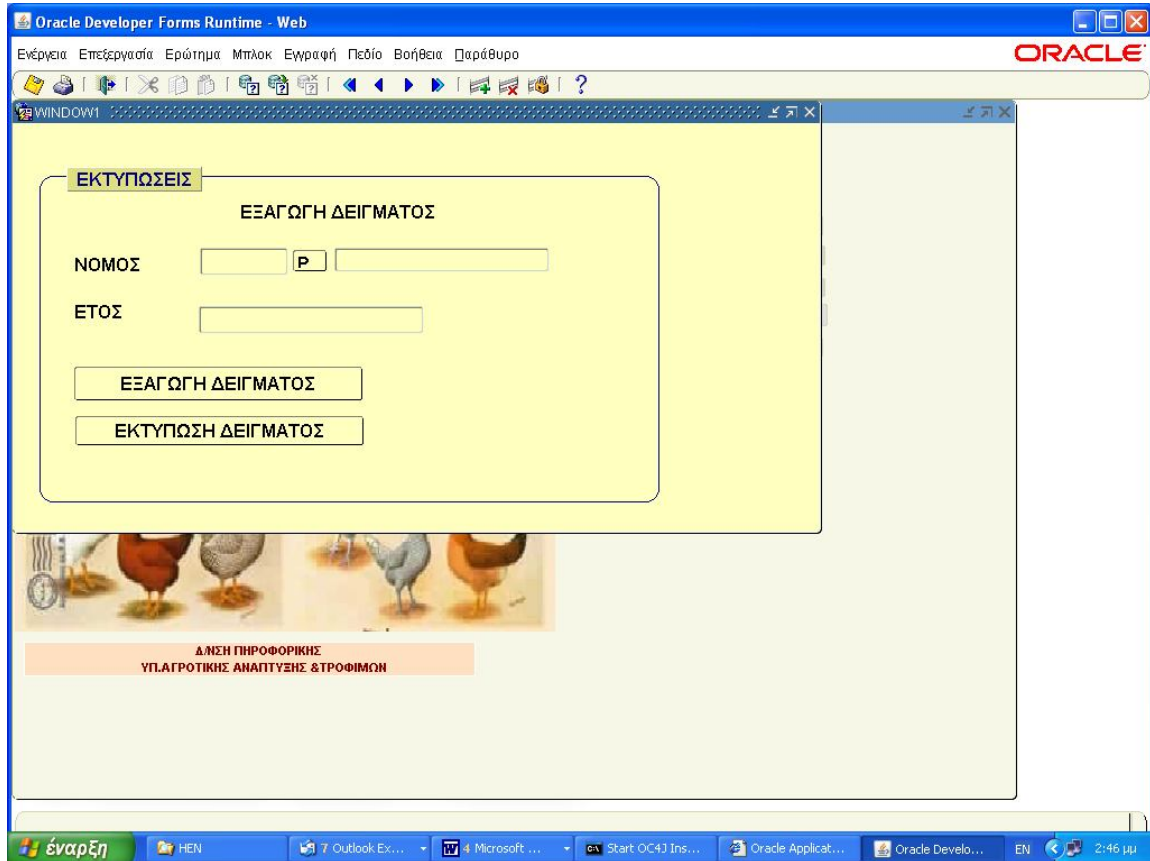

σ.χ 1.29

Εφόσον ολοκληρωθεί η διαδικασία εξαγωγής δείγματος πατάμε το κουμπί <<Εκτύπωση Δείγματος >> και παίρνουμε το κάτωθι εκτυπωτικό.

http://ksrv01.minagric.local/reports/rwservlet/getjobid105?server=rep\_ksrv01\_FRHome1 - Microsoft Internet Explorer

Αρχείο Επεξεργασία Προβολή Αγαπημένα Εργαλεία Βοήθεια

Διεύθυνση http://ksrv01.minagric.local/reports/rwservlet/getjobid105?server=rep\_ksrv01\_FRHome1

Google Αναζήτηση Κοινή χρήση Έλεγχος Μετάφραση Σύνδεση

Save a Copy Print Email Search 107% Create documents anyone can open

ΣΕΛΙΔΑ 1  
25/05/11

ΥΠΟΥΡΓΕΙΟ ΑΓΡΟΤΙΚΗΣ ΑΝΑΠΤΥΞΗΣ ΚΑΙ ΤΡΟΦΙΜΩΝ  
ΜΗΤΡΩΟ ΠΤΗΝΟΤΡΟΦΙΚΩΝ ΕΚΜΕΤΑΛΛΕΥΣΕΩΝ

ΔΕΙΓΜΑ ΕΛΕΓΧΟΥ

ΝΟΜΟΣ / ΚΟΙΝΟΤΗΤΑ	ΚΩΔΙΚΟΣ ΕΚΜΕΤΑΛΛ	ΤΑΧ/ ΔΙΕΥΘ.	ΟΝΟΜΑΣΙΑ ΕΚΜΕΤΑΛΛ.	ΠΛΗΘΟΣ ΠΤΗΝ ΣΥΜΒ.	ΠΛΗΘΟΣ ΠΤΗΝ ΕΜΠΛ	ΠΛΗΘΟΣ ΠΤΗΝ ΕΛΕΥΘ. ΒΟΣΚΗΣ	ΠΛΗΘΟΣ ΠΤΗΝ ΔΑΠΕΔ.	ΠΛΗΘΟΣ ΠΤΗΝ ΒΙΟΛ.	ΒΑΘΜ/ ΓΙΑ
02 ΑΤΤΙΚΗ		ΗΜΕΡΟΜΗΝΙΑ ΒΕΛΩΓΗΣ	26/05/11	ΕΤΟΣ	2009				
1 ΑΙΡΓΙΝΗΣ	3EL98888	TEST2	TEST	2598	0	0			1

ΕΤΟΙΧΕΙΑ ΕΛΕΓΧΟΥ

8,5 x 11 in 1 of 1 Τονικό intranet

σx1.30

#### 4. Δυναμικότητα εκμεταλλεύσεων ανά θάλαμο

Oracle Developer Forms Runtime - Web

ΕΚΤΥΠΩΣΕΙΣ ΠΑΡΑΜΕΤΡΙΚΑ ΔΕΙΓΜΑ ORACLE

ΕΚΤΥΠΩΣΙΣ ΒΙΟΛΟΓΙΚΩΝ-ΕΛΕΥΘΕΡΑΣ ΒΟΣΚΗΣ  
Εκτυπώσεις κλωβών-δαπέδου ανα νομό συγκεντρωτικές  
Δείγμα Ελέγχων  
Δυναμικότητα θαλάμων ανά εκμετάλλευση

ΥΠΟΥΡΓΕΙΟ ΑΓΡΟΤΙΚΗΣ ΑΝΑΠΤΥΞΗΣ ΚΑΙ ΤΡΟΦΙΜΩΝ ΣΤΟΙΧΕΙΑ ΠΤΗΝΟΤΡΟΦΙΚΩΝ ΕΚΜΕΤΑΛΛΕΥΣΕΩΝ

**ΠΤΗΝΟΤΡΟΦΙΑ**

ΒΙΟΛΟΓΙΚΕΣ ΕΚΜΕΤΑΛΛΕΥΣΕΙΣ  
ΣΥΜΒΑΤΙΚΕΣ ΕΚΜΕΤΑΛΛΕΥΣΕΙΣ

ΕΛΕΓΧΟΣ ΒΙΟΛΟΓΙΚΩΝ ΕΚΜΕΤΑΛΛΕΥΣΕΩΝ  
ΕΛΕΓΧΟΣ ΣΥΜΒΑΤΙΚΩΝ ΕΚΜΕΤΑΛΛΕΥΣΕΩΝ

ΜΗΤΡΩΟ ΠΤΗΝΟΤΡΟΦΩΝ  
ΔΕΙΓΜΑ ΕΛΕΓΧΩΝ  
CHECK LIST ΕΛΕΓΧΩΝ

Δ/ΝΣΗ ΓΗΡΟΦΟΡΙΑΣ  
ΥΠ.ΑΓΡΟΤΙΚΗΣ ΑΝΑΠΤΥΞΗΣ & ΤΡΟΦΙΜΩΝ

σx 1.31

Επιλέγοντας αυτή την διαδικασία εμφανίζεται η κάτωθι οθόνη

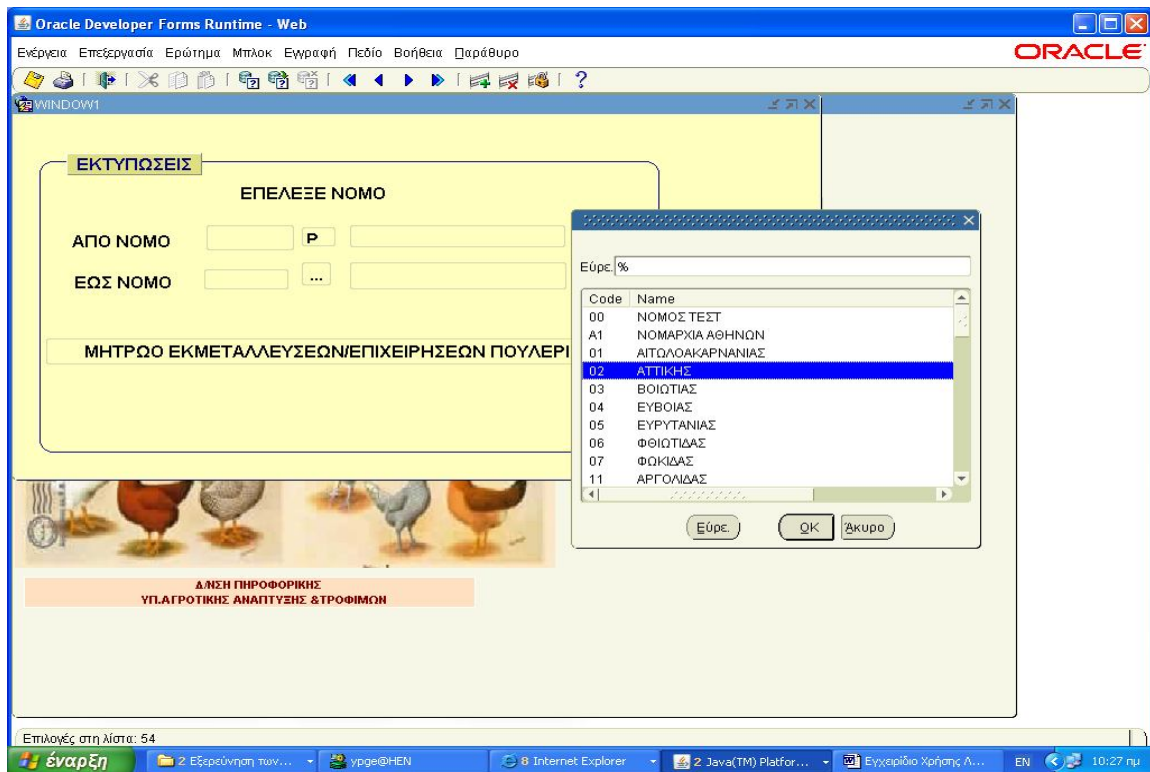

σχ 1.32

Το συγκεκριμένο εκτυπωτικό δίνει στοιχεία δυναμικότητας των θαλάμων ανά νόμο και σύνολο χώρας. Πατώντας το πλήκτρο μητρώο εκμεταλλεύσεων /επιχειρήσεων >> παίρνουμε την κάτωθι εκτύπωση.

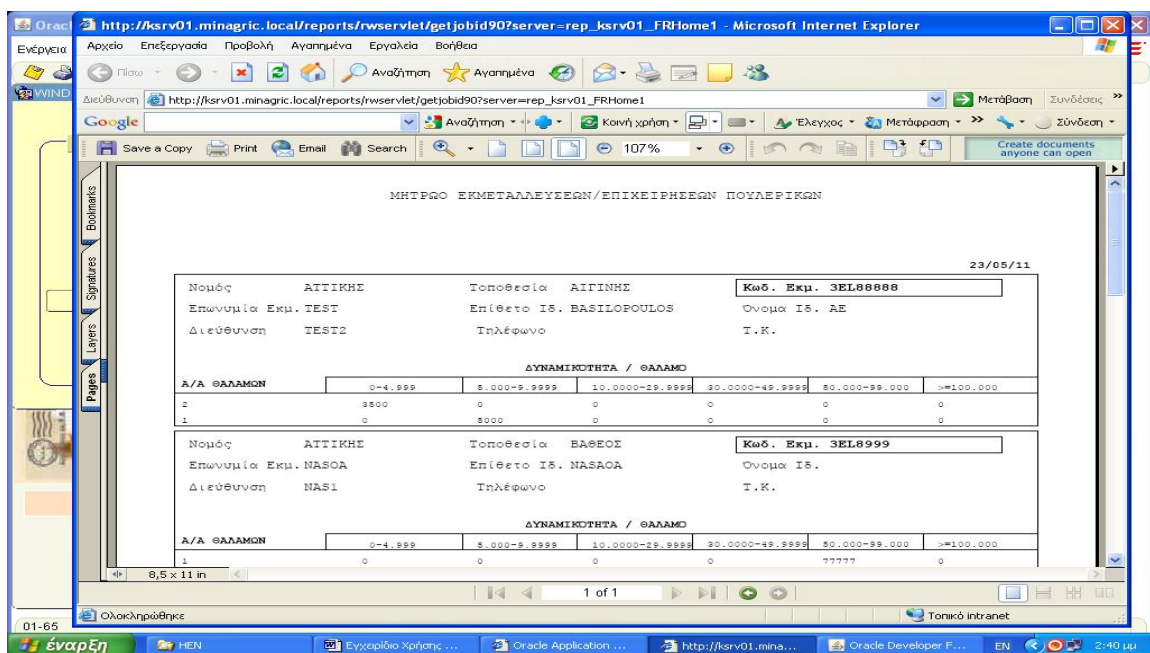

σχ 1.33