



**ΕΛΛΗΝΙΚΗ ΔΗΜΟΚΡΑΤΙΑ
ΠΕΡΙΦΕΡΕΙΑ ΗΠΕΙΡΟΥ
ΠΕΡΙΦΕΡΕΙΑΚΗ ΕΝΟΤΗΤΑ ΠΡΕΒΕΖΑΣ
Δ/ΝΣΗ ΑΓΡΟΤΙΚΗΣ ΟΙΚΟΝΟΜΙΑΣ ΚΑΙ
ΚΤΗΝΙΑΤΡΙΚΗΣ**

Πρέβεζα : 21-11-2024
Αριθ. Πρωτ.: 192536/15591

**Τμήμα : Τοπογραφίας Εποικισμού &
Αναδασμού**
Ταχ. Διεύθυνση : Λ. Ειρήνης 65
Ταχ. Κωδ. : 48100 Πρέβεζα
Πληροφορίες : Παν. Τσολάκος
Τηλ. : 2682028051
Fax : 2682029229
E-mail : p.tsolakos@php.gov.gr

ΔΙΑΚΗΡΥΞΗ ΠΛΕΙΟΔΟΤΙΚΗΣ ΔΗΜΟΠΡΑΣΙΑΣ

Για την παραχώρηση κατά χρήση ακινήτων του Δημοσίου με τίμημα :
α) Τμήμα του υπ' αρ. 191 αγροτεμαχίου , έκτασης 1.791,89 τ.μ. , και
β) Τμήμα του υπ' αριθ. 191 αγροτεμαχίου , έκτασης 7.258,91 τ.μ., Σ.Δ. αγροκτήματος
Ν. Σινώπης έτους 1957 .

Ο Περιφερειάρχης Ηπείρου

Έχοντας υπόψη:

1. Τις διατάξεις του Ν. 3852//2010 (ΦΕΚ 87Α΄) «Νέα Αρχιτεκτονική της Αυτοδιοίκησης και Αποκεντρωμένης Διοίκησης –Πρόγραμμα Καλλικράτης».
2. Τις διατάξεις του Π.Δ. 140/2010 (ΦΕΚ 233/27-12-2010 τ.Α) « Οργανισμός της Περιφέρειας Ηπείρου ».
3. Τις διατάξεις του Ν. 4061/2012) (ΦΕΚ 66Α΄/2012) όπως ισχύει και ιδίως των άρθρων 1, 4, 9 και 10.
5. Την υπ' αριθ. 166838/13300/14-10-2024 (ΑΔΑ:6Τ8Σ7Λ9-ΡΘΩ) απόφαση του Περιφερειάρχη Ηπείρου περί συγκρότησης της Επιτροπής Θεμάτων Γης και Επίλυσης Διαφορών Περιφερειακής Ενότητας Πρέβεζας.
6. Τις αιτήσεις φυσικών προσώπων για παραχώρηση κατά χρήση των παρακάτω ακινήτων με τίμημα των οποίων η διαχείριση ανήκει στο Υπουργείο Αγροτικής Ανάπτυξης και Τροφίμων, για αγροτική χρήση.
7. Την Αρ. 4/2024 Απόφαση της Επιτροπής Θεμάτων Γης και Επίλυσης Διαφορών Περιφερειακής Ενότητας Πρέβεζας με την οποία η επιτροπή καθορίζει την τιμή των οκτώ ευρώ(8,00€) ως εκκίνηση του καταβλητέου τιμήματος για την μίσθωση και εισηγείται την εκμίσθωση των ανωτέρω ακινήτων μέσω της διαδικασίας της δημοπρασίας με σκοπό μίσθωση αυτών για αγροτική χρήση , για 25 έτη στον πρώτο πλειοδότη που θα προκύψει από τη δημοπρασία.
8. Τις διατάξεις του άρθρου 4 του Ν.4061/2012 (ΦΕΚ 66Α΄/2012) όπως αυτές τροποποιήθηκαν και ισχύουν με το άρθρο 37 του Ν.4235/2014 (ΦΕΚ 32Α΄/2014) και το άρθρο 44 του ν. 4384/2016 (ΦΕΚ 78Α/26-04-2016) (παραχωρήσεις ακινήτων).
9. Τις διατάξεις του άρθρου 10 του Ν. 4061/2012(ΦΕΚ 66Α΄/2012) (διαδικασία δημοπρασίας).
10. Τις διατάξεις του άρθρου 37 του Ν. 4235/2014 (ΦΕΚ 32Α΄/2014) (αναπροσαρμογή τιμήματος).

ΠΡΟΚΗΡΥΣΣΟΥΜΕ

Την διεξαγωγή δημοπρασίας για την παραχώρηση κατά χρήση εκτάσεων , ύστερα από αιτήσεις φυσικών προσώπου , σύμφωνα με τις διατάξεις των άρθρων 4 και 10 του Ν. 4061/2012 (ΦΕΚ 66Α/2012) με τους ακόλουθους όρους και δικαιολογητικά συμμετοχής:

1. Χρόνος , τόπος διεξαγωγής της δημοπρασίας και τιμή εκκίνησης του καταβλητέου τιμήματος .

Η διεξαγωγή της Δημοπρασίας θα γίνει στα γραφεία της Δ/σης Αγροτικής Οικονομίας και Κτηνιατρικής της Περιφερειακής Ενότητας Πρέβεζας, θα είναι φανερή και προφορική σύμφωνα με τις διατάξεις του άρθρου 10 του Ν.4061/2012 (ΦΕΚ 66Α/ 2012) και θα διενεργηθεί από την Επιτροπή Θεμάτων Γης και Επίλυσης Διαφορών Πρέβεζας :

A. στις 10-1-2025 ημέρα Παρασκευή με ώρα έναρξης στις 11:00 π.μ και ώρα λήξης στις 11:15 π.μ. (λήξη αποδοχής προσφορών) για το τμήμα του αριθ. 191 αγροτεμαχίου, έκτασης 1.791,89 τ.μ. , Σ.Δ. αγροκτήματος Ν. Σινώπης έτους 1957 , με τιμή εκκίνησης ορίζεται σε 8 € (8,00 €) ανά στρέμμα ετησίως και συνολικά το ποσό των δέκα τεσσάρων ευρώ και τριάντα τεσσάρων λεπτών του ευρώ (8,00€x 1.791,89 τ.μ. = 14,34 €) το έτος .

B. στις 10-1-2025 ημέρα Παρασκευή με ώρα έναρξης στις 11:30 π.μ. και ώρα λήξη στις 11:45 π.μ. (λήξη αποδοχής προσφορών) για το τμήμα του αριθ. 191 αγροτεμαχίου , έκτασης 7.258,91 τ.μ. , Σ.Δ. αγροκτήματος Ν. Σινώπης έτους 1957 , με τιμή εκκίνησης ορίζεται σε οκτώ ευρώ (8,00€) ανά στρέμμα ετησίως και συνολικά το ποσό των πενήντα οκτώ ευρώ και επτά λεπτά του ευρώ (8,00€ x 7.258,91 τ.μ. = 58,07 €).

2. Τόπος και χρόνος της καταβολής του τιμήματος-Σταδιακή αναπροσαρμογή του τιμήματος (άρθρο 9 και 10 του Ν. 4061/12 ΦΕΚ 66 Α'22-3-2012, όπως τροποποιήθηκε με την παρ. 4 περ. β' του άρθρου 37 του Ν. 4235/2014 ΦΕΚ 32 Α'11-2-2014 και την αριθ. 998/46581/7-4-2014 ΦΕΚ 953 Β/15-4-2014 απόφαση Υπουργού Αγροτικής Ανάπτυξης και Τροφίμων):

α. Το τίμημα καταβάλλεται ετησίως εντός τριμήνου από την ημερομηνία που ορίζει η απόφαση παραχώρησης του ακινήτου και κατατίθεται σε Δημόσια Οικονομική Υπηρεσία ως έσοδο κατά 50% του Δημοσίου και κατά 50% της Π.Ε. Πρέβεζας. Ο πλειοδότης οφείλει να προσκομίζει το παράβολο εξόφλησης του τιμήματος χρήσης στο Τμήμα Τοπογραφίας, Εποικισμού και Αναδάσμου της Περιφερειακής Ενότητας Πρέβεζας.

β. Ο τόπος καταβολής θα είναι η αρμόδια Δ.Ο.Υ. στην οποία είναι εγγεγραμμένος ο πλειοδότης.

γ. Για τα δύο πρώτα μισθωτικά έτη από την παραχώρηση της χρήσης η αναπροσαρμογή του τιμήματος ορίζεται ως μηδενική. Με την παρέλευση της διετίας από την παραχώρηση της χρήσης, η αναπροσαρμογή του τιμήματος ορίζεται ανά μισθωτικό έτος, και ανέρχεται σε ποσοστό ίσο με τη

μεταβολή του Δείκτη Τιμών Καταναλωτή (ΔΤΚ) του μήνα της αναπροσαρμογής σε σχέση με τον αντίστοιχο μήνα του προηγούμενου έτους (απλή δωδεκάμηνη μεταβολή) ,όπως αυτή υπολογίζεται από την Ελληνική Στατιστική Αρχή.

3. Διάρκεια της παραχώρησης της χρήσης

Η διάρκεια της παραχώρησης της χρήσης των ανωτέρω αγροτεμαχίων ορίζεται σε είκοσι πέντε (25) χρόνια με δυνατότητα παράτασης μέχρι για άλλα δέκα χρόνια (10) όπως ορίζουν οι διατάξεις του Ν. 4061/2012 όπως αυτός ισχύει.

4. Εγγυήσεις

A. Για την συμμετοχή στον διαγωνισμό πρέπει να κατατεθεί από κάθε διαγωνιζόμενο

1). Εγγυητική Επιστολή γραμμένη στα Ελληνικά στο ποσοστό 10% επί του ορίου προσφοράς ήτοι ενός ευρώ και σαράντα τριών λεπτών του ευρώ (1,43€),

(8,00€x 1791,89 τ.μ.=14,34 €)x10%= 1,43€ για το τμήμα του αριθ. 191 αγροτεμαχίου έκτασης 1.791,89 τ.μ..

2) . Εγγυητική Επιστολή γραμμένη στα Ελληνικά ποσοστό 10% επί του ορίου προσφοράς ήτοι πέντε ευρώ κα ογδόντα ενός λεπτού του ευρώ (5,81 €), (8,00€x 7,258,91 τ.μ. = 58,07€)x10%= 5,81 € για το τμήμα του αριθ. 191 αγροτεμαχίου έκτασης 7.258,91 τ.μ..

ΟΙ Εγγυητικές επιστολές θα απευθύνονται στην Επιτροπή Θεμάτων Γης και Επίλυσης Διαφορών Πρέβεζας και θα έχουν ισχύ τουλάχιστον έξι (6) μήνες μετά την ημέρα διεξαγωγής της δημοπρασίας. Υπόδειγμα της παραπάνω Εγγυητικής Επιστολής αναφέρεται στο ΠΑΡΑΡΤΗΜΑ το οποίο αποτελεί αναπόσπαστο μέρος της παρούσης.

Β. Μετά την υπογραφή της σύμβασης η εγγυητική επιστολή συμμετοχής αντικαθίσταται με άλλη, ποσού ίσου με το δέκα τοις εκατό (10%) του επιτευχθέντος τιμήματος, για την εξασφάλιση της καταβολής του **τιμήματος και την τήρηση των όρων της απόφασης παραχώρησης.**

5. Πλειοδότες

α. Αν κάποιος πλειοδοτεί για λογαριασμό άλλου προσώπου, πρέπει να το δηλώσει αμέσως στην Επιτροπή δημοπρασίας, κατά την σύνταξη των πρακτικών, ή να προσκομίσει συμβολαιογραφικό πληρεξούσιο ή σχετικό έγγραφο παροχής εξουσιοδότησης προς πλειοδοσία, θεωρουμένου από δημόσια υπηρεσία, διαφορετικά θεωρείται αυτός ως πλειοδότης.

β. Δεν γίνονται δεκτοί στη δημοπρασία δημόσιοι υπάλληλοι, οι στρατιωτικοί υπάλληλοι, καθώς και οι υπάλληλοι που υπηρετούν στην Τοπική Αυτοδιοίκηση. Για την απόδειξη του παραπάνω απαιτείται η προσκόμιση Υπεύθυνης Δήλωσης, σαν δικαιολογητικού για την συμμετοχή στην Δημοπρασία.

γ. Για τον αποκλεισμό κάποιου από την δημοπρασία συντάσσεται από την Επιτροπή έκθεση που προσαρτάται στα πρακτικά της Δημοπρασίας.

6. Υπογραφή πρακτικών

Μετά τη λήξη της δημοπρασίας τα πρακτικά υπογράφονται από τα μέλη της Επιτροπής που τη διενήργησε και από τον τελευταίο πλειοδότη. Σε περίπτωση κατά την οποία ο τελευταίος πλειοδότης αρνηθεί να υπογράψει τα πρακτικά, ενεργείται εις βάρος του αναπλειστηριασμός σύμφωνα με τα οριζόμενα στην παράγραφο 9 του άρθρου 10 του Ν. 4061/12 όπως ισχύει.

7. Τρόπος διεξαγωγής της δημοπρασίας

Η δημοπρασία διεξάγεται και διευθύνεται από την Επιτροπή Θεμάτων Γης και Επίλυσης Διαφορών Περιφερειακής Ενότητας Πρέβεζας, οι δε προσφορές των πλειοδοτών απευθύνονται προς την Επιτροπή αυτή, η οποία τις επαναλαμβάνει μεγαλόφωνα και τις αναγράφει στα πρακτικά, κατά σειρά, μαζί με το ονοματεπώνυμο του πλειοδότη. Κάθε προσφορά είναι υποχρεωτική για τον πλειοδότη.

8. Επανάληψη της δημοπρασίας

Η δημοπρασία επαναλαμβάνεται στις κάτωθι περιπτώσεις:

α) Όταν αποβεί άκαρπη, λόγω μη εμφάνισης πλειοδοτών ή λόγω μη επίτευξης του τιμήματος, σύμφωνα με τα οριζόμενα στην παράγραφο 3 του Άρθρου 10 του Ν. 4061/2012 όπως ισχύει.

β) Σε περίπτωση που η διαδικασία κριθεί άκυρη λόγω παράβασης ουσιώδους τύπου αυτής.

γ) Όταν ο τελευταίος πλειοδότης αρνηθεί να υπογράψει τα πρακτικά μετά την κατακύρωση. Στην περίπτωση αυτή η πλειοδοσία επαναλαμβάνεται εις βάρος του τελευταίου πλειοδότη, ο οποίος υποχρεούται σε καταβολή αποζημίωσης, το ύψος της οποίας ορίζεται από τον Πρόεδρο της Επιτροπής Θεμάτων Γης και Επίλυσης Διαφορών, στο τετραπλάσιο της τελικής τιμής κατακύρωσης. Το ποσό αυτό βεβαιώνεται στην οικεία Δημόσια Οικονομική Υπηρεσία, ως έσοδο του Δημοσίου.

9 . Λοιποί όροι μίσθωσης

α. Ο παραχωρησιούχος οφείλει να χρησιμοποιεί το ακίνητο για τη χρήση για την οποία του παραχωρήθηκε. Απαγορεύεται η εκμίσθωση, καθώς και η παραχώρηση της χρήσης καθ' οιονδήποτε

β. Ο παραχωρησιούχος υποχρεούται να κάνει καλή χρήση του ακινήτου. Απαγορεύεται η κατάληψη άλλων χώρων γύρω από το παραχωρούμενο ακίνητο και η τοποθέτηση σε αυτό μηχανημάτων εύφλεκτων ή εκρηκτικών υλών ή αντικειμένων, που μπορεί να βλάψουν το ακίνητο ή να ρυπαίνουν σοβαρά το περιβάλλον.

γ. Ο παραχωρησιούχος υποχρεούται να καταβάλλει κάθε δαπάνη που βαρύνει το ακίνητο σύμφωνα με την κείμενη νομοθεσία.

δ. Σε όλη τη διάρκεια της παραχώρησης της χρήσης, ο παραχωρησιούχος έχει την αποκλειστική ευθύνη συντήρησης και επισκευής ζημιών ή βλαβών του παραχωρούμενου ακινήτου. Οποιαδήποτε τροποποίηση, προσθήκη ή μεταρρύθμιση παραμένει προς όφελος του παραχωρούμενου ακινήτου, χωρίς κανένα απολύτως δικαίωμα για αφαίρεση ή υποχρέωση για αποζημίωση του παραχωρησιούχου.

ε. Αν ο παραχωρησιούχος αποχωρήσει, πριν από την λήξη της παραχώρησης της χρήσης, οφείλει να καταβάλει το τίμημα που αναλογεί σε ένα (1) έτος.

στ. Σε περίπτωση μη εμπρόθεσμης καταβολής του τιμήματος ή άλλης σχετικής δαπάνης που βαρύνει τον παραχωρησιούχο ή παράβασης οποιουδήποτε όρου της παραχώρησης χρήσης, ανακαλείται η απόφαση παραχώρησης και η εγγύηση που δόθηκε καταπίπτει υπέρ του Δημοσίου.

ζ. Κατά τη λήξη της παραχώρησης χρήσης, ο παραχωρησιούχος υποχρεούται, χωρίς όχληση, να αποχωρήσει από το παραχωρούμενο ακίνητο και να το παραδώσει στην αρμόδια Υπηρεσία. Εφόσον διαπιστωθεί ότι τηρήθηκαν οι όροι της παραχώρησης, η εγγύηση επιστρέφεται στον παραχωρησιούχο. Για τη λήξη της παραχώρησης χρήσης συντάσσεται πρωτόκολλο από το όργανο που εξέδωσε την πράξη παραχώρησης, το οποίο υπογράφεται από το ίδιο όργανο και τον παραχωρησιούχο.

η. Σε περίπτωση άρνησης του παραχωρησιούχου να εγκαταλείψει το ακίνητο, η οικεία Επιτροπή Ελέγχου και Νομιμότητας του άρθρου 17 του Ν. 4061/2012 επιβάλλει τα προβλεπόμενα διοικητικά μέτρα.

Συν.: Απόσπασμα Τοπογραφικού Διαγράμματος (σελ.)

Ο

ΠΕΡΙΦΕΡΕΙΑΡΧΗΣ ΗΠΕΙΡΟΥ

ΑΛΕΞΑΝΔΡΟΣ ΚΑΧΡΙΜΑΝΗΣ

ΚΟΙΝΟΠΟΙΗΣΗ

1. Υπουργείο Αγροτικής Ανάπτυξης & Τροφίμων
Δ/ση Ηλεκτρονικής Διακυβέρνησης
Τμήμα Εφαρμογής – Υποστήριξης Υπηρεσιών
Ηλεκτρονικής Διακυβέρνησης, Ψηφιοποίησης
Δεδομένων & Μέριμνας
Δεστούνη 2 & Αχαρνών 381
ΤΚ 11143 ΑΘΗΝΑ (για την δημοσίευση στην
Ιστοσελίδα του Υπ.Α.Α.Τ μέσω email:a381u056@minagric.gr)

2. Δ/ση Αγροτικής Οικονομίας και Κτηνιατρικής Π.Ε. Πρέβεζας, (Για την Επιτροπή Θεμάτων Γης και Επίλυσης Διαφορών), Λ. Ειρήνης 65, Πρέβεζα Τ.Κ. 481 00.

3. Γραφείο Τύπου Περιφέρειας Ηπείρου (για την δημοσίευση στην ιστοσελίδα της Περιφέρειας μέσω email k.georgokitsos@php.gov.gr και την τοιχοκόλληση στον Πίνακα Ανακοινώσεων της Περιφέρειας.

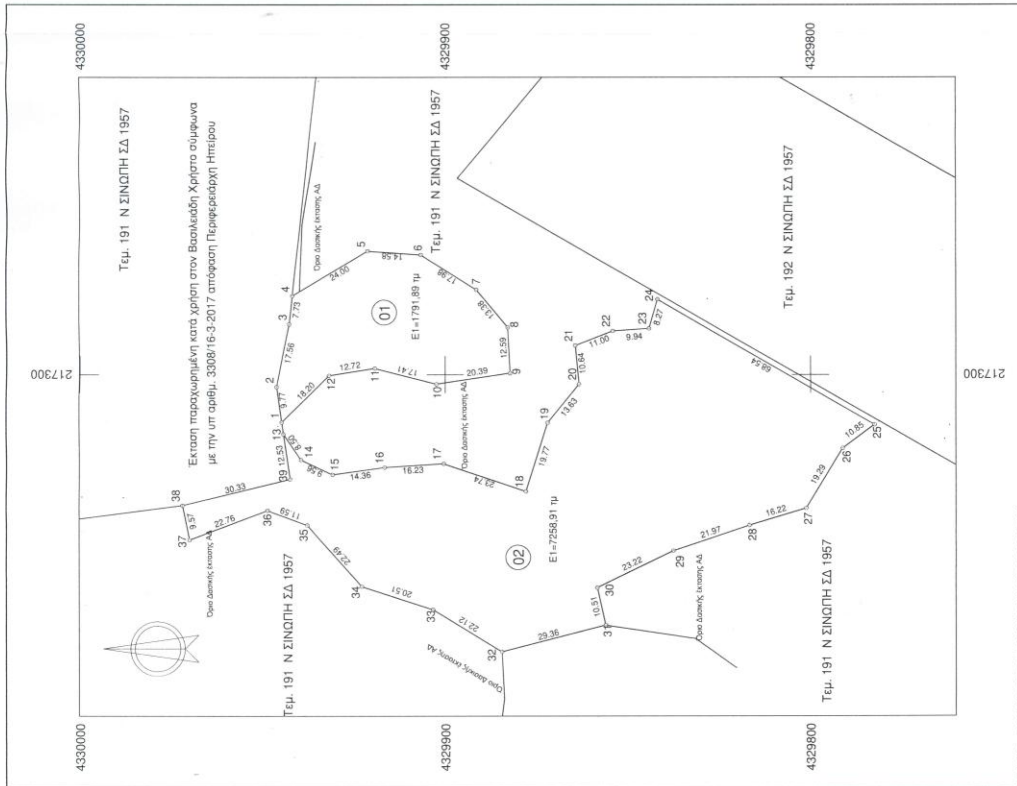

Σημείο	X (m)	Y (m)	Σημείο	X (m)	Y (m)	Σημείο	X (m)	Y (m)
1	217286.944	4329944.752	2	217296.610	4329946.180	3	217131.815	4329942.660
4	217321.500	4329941.831	5	217333.800	4329921.220	6	217332.800	4329906.670
7	217323.210	4329991.460	8	217312.950	4329882.860	9	217300.390	4329882.200
10	217297.410	4329902.370	11	217301.710	4329919.240	12	217299.730	4329931.800
13	217283.670	4329944.269	14	217276.660	4329939.470	15	217272.610	4329930.810
16	217274.990	4329916.990	17	217275.990	4329900.990	18	217267.960	4329877.900
19	217269.810	4329900.000	20	217270.000	4329884.160	21	217267.000	4329884.160
22	217268.900	4329954.080	23	217270.630	4329944.160	24	217260.570	4329881.850
25	217268.903	4329782.480	26	217275.890	4329791.240	27	217263.350	4329861.170
28	217258.720	4329816.710	29	217251.770	4329837.550	30	217241.520	4329868.380
31	217241.270	4329856.070	32	217253.920	4329884.510	33	217235.570	4329903.360
34	217241.850	4329922.880	35	217258.720	4329937.760	36	217262.730	4329946.630
37	217254.740	4329969.940	38	217264.104	4329971.905	39	217271.279	4329942.438

Γεωμετρίχο 1, Σημ.: 12, E=1791.89 m²	1	2	3	4	5	6	7	8	9	10	11	12
Γεωμετρίχο 2, Σημ.: 27, E=7258.91 m²	13	14	15	16	17	18	19	20	21	22	23	24
	25	26	27	28	29	30	31	32	33	34	35	36
	37	38	39	39	13							

ΥΠΟΜΝΗΜΑ

Εμβαδόν γεωμετρίχου (1): (1-2-3...-11-12-1) E=1791,89 τμ
 Εμβαδόν γεωμετρίχου (2): (13-14-15...-36-39-13) E=7258,91 τμ
 Τα παραπάνω γεωμετρίχα (1) και (2) αποτελούν τμήματα του υπ αρ. 191 τμήχου - Χερσονήσου στη θέση «Κάτω Μπουράζι» αγροκλήματος Ν. Σουλής διανομής έτους 1957, στην οδό Ζωή ΖΕΥΔΕ, του ΣΧΟΟΑΠ ΔΕ Ζαλόγγου και παραχωρούνται κατά την παρούσα απόφαση με σκοπό την εκτέλεση έργων. Η έκταση από το ΕΓΣΔ 87 έγινε με σύστημα GPS και κάνοντας χρήση του ελληνικού Συστήματος εντοπισμού ΗΕΡΟΣ.
 Τα όρια των γεωμετρίχων που βρίσκονται στην Τ.Κ. Ν.Σουλής, ΔΕ Ζαλόγγου, Δήλου και οριοθετούνται από τον Χρήστο Βασιλειάδη, ο οποίος εδρεύεται για την εκτέλεση των δηλωμένων ορίων του.

ΤΖΙΜΑΣ ΚΩΝ. ΛΑΜΠΡΟΣ
 Γεωμετρήσιμος Μηχανικός
 Πανεπιστήμιο Θεσσαλονίκης
 Τηλ: 2552302465, 2552302466, 2552302468, 2552302469

ΤΕΧΝΙΚΟ ΓΡΑΦΕΙΟ ΤΖΙΜΑΣ ΚΩΝ. ΛΑΜΠΡΟΣ ΠΟΛΙΤΙΚΟΣ ΜΗΧΑΝΙΚΟΣ ΤΕ	ΚΩΣΤΑΣ 1:1000 Ισοδιάσταση
ΘΕΜΑ ΤΟΠΟΓΡΑΦΙΚΟ ΔΙΑΓΡΑΜΜΑ	ΠΡΟΒΛΙΚΟ ΣΥΣΤΗΜΑ ΕΓΣΔ 87
ΕΡΓΟ ΑΠΟΤΥΠΩΣΗ - ΓΕΩΤΕΜΑΧΙΑ (1 και 2) ΤΜΗΜΑ ΚΑΡΦΟΛΙΟΥ 191	ΑΡ. ΣΧΕΔΙΟΥ
ΘΕΣΗ *ΚΑΤΩ ΜΠΟΥΡΑΖΕΡΙ ΑΓΡΟΚΛΗΜΑ Ν ΣΙΝΟΠΗ ΣΔ 1957 - ΔΗΜΟΣ ΠΡΕΒΕΖΑΣ	
ΕΡΓΟΔΟΤΗΣ ΒΑΣΙΛΕΙΑΔΗΣ ΧΡΗΣΤΟΣ	
ΗΜΕΡΟΜΗΝΙΑ ΟΚΤΩΒΡΙΟΣ 2023	

VERM © A. & H. ΜΙΚΟΣ, Ο.Ε. - ΣΔ 187F-50A3-6594-25FF
 C:\VermData\VA_SINOPI\191\ΒΑΣΙΛΕΙΑΔΗΣ\ΣΧΕΜΑ1\Topo_E1000_0001.WPF

ΠΑΡΑΡΤΗΜΑ

-ΥΠΟΔΕΙΓΜΑ ΕΓΓΥΗΤΙΚΗΣ ΕΠΙΣΤΟΛΗΣ ΣΥΜΜΕΤΟΧΗΣ ΣΤΗΝ ΔΗΜΟΠΡΑΣΙΑ

Όνομασία Τράπεζας
 Κατάστημα
 (Δ/ση οδός -αριθμός ΤΚ fax) Ημερομηνία έκδοσης

ΠΡΟΣ
ΠΕΡΙΦΕΡΕΙΑ ΗΠΕΙΡΟΥ
ΠΕΡΙΦΕΡΕΙΑΚΗΣ ΕΝΟΤΗΤΑΣ ΠΡΕΒΕΖΑΣ
Δ ΙΕΥΘΥΝΣΗ ΑΓΡΟΤΙΚΗΣ ΟΙΚΟΝΟΜΙΑΣ
ΚΑΙ ΚΤΗΝΙΑΤΡΙΚΗΣ
ΕΠΙΤΡΟΠΗ ΘΕΜΑΤΩΝ ΓΗΣ ΚΑΙ ΕΠΙΛΥΣΗΣ
ΔΙΑΦΟΡΩΝ Π.Ε. ΠΡΕΒΕΖΑΣ,
Λ. Ειρήνης 65, ΠΡΕΒΕΖΑ Τ.Κ. 481 00

ΕΓΓΥΗΤΙΚΗ ΕΠΙΣΤΟΛΗ ΣΥΜΜΕΤΟΧΗΣ ΑΡ. ΕΥΡ:

- Έχουμε την τιμή να σας γνωρίσουμε ότι εγγυώμεθα με την παρούσα εγγυητική επιστολή ανέκκλητα και ανεπιφύλακτα, παραιτούμενοι του δικαιώματος της διζήσεως μέχρι του ποσού των ΕΥΡΩ..... (και ολογράφως)

..... υπέρ τ. Ταχ. Δ/ση
 Τηλ για τη συμμετοχή της στη διενεργούμενη
 ΔΗΜΟΠΡΑΣΙΑ της Περιφέρειας Ηπείρου, Περιφερειακή Ενότητα Πρέβεζας, Επιτροπή Θεμάτων Γης και
 Επίλυσης Διαφορών Πρέβεζας της(ημερομηνία) για την παραχώρηση με τίμημα του τεμαχίου με
 αριθμό εμβαδού..... σύμφωνα με την υπ. αρ.
 Διακήρυξη και το νόμο 4061/2012.

- Η παρούσα εγγύηση καλύπτει το 10% του ορίου προσφοράς του τιμήματος της διακήρυξης και αφορά στις από τη συμμετοχή στον ανωτέρω διαγωνισμό απορρέουσες υποχρεώσεις της εν λόγω εταιρείας καθ' όλο τον χρόνο ισχύος της.

- Το παραπάνω ποσό τηρούμε στη διάθεσή σας και θα καταβληθεί ολικά ή μερικά χωρίς καμία από μέρος μας αντίρρηση ή ένσταση και χωρίς να ερευνηθεί το βάσιμο ή μη της απαίτησης μέσα σε τρεις (3) ημέρες από απλή έγγραφη ειδοποίησή σας.

- Σε περίπτωση κατάπτωσης της εγγύησης το ποσό της κατάπτωσης υπόκειται στο εκάστοτε ισχύον τέλος χαρτοσήμου.

- Αποδεχόμαστε να παρατείνουμε την ισχύ της εγγύησης ύστερα από απλό έγγραφο της Υπηρεσίας σας με την προϋπόθεση ότι το σχετικό αίτημα σας θα μας υποβληθεί πριν από την ημερομηνία λήξης της.

- Η παρούσα ισχύει για έξι (6) μήνες μετά την ημέρα διεξαγωγής της Δημοπρασίας.

(ΣΗΜΕΙΩΣΗ ΓΙΑ ΤΗΝ ΤΡΑΠΕΖΑ)

Βεβαιώνεται υπεύθυνα ότι το ποσό των εγγυητικών μας επιστολών που έχουν δοθεί στο Δημόσιο και ΝΠΔΔ ,συνυπολογίζοντας και το ποσό της παρούσας, δεν υπερβαίνει το όριο των εγγυήσεων που έχει καθορισθεί από το Υπουργείο Οικονομικών για την Τράπεζά μας.

ΥΠΟΓΡΑΦΕΣ