

Γ Ε Ω Ρ Γ Ι Κ Ε Σ Π Ρ Ο Ε Ι Δ Ο Π Ο Ι Η Σ Ε Ι Σ
Ο Δ Η Γ Ι Ε Σ Ο Λ Ο Κ Λ Η Ρ Ω Μ Ε Ν Η Σ Φ Υ Τ Ο Π Ρ Ο Σ Τ Α Σ Ι Α Σ
ΠΕΡΙΟΧΗ ΚΕΝΤΡΙΚΗΣ ΕΛΛΑΔΟΣ * ΤΕΧΝΙΚΟ ΔΕΛΤΙΟ

**ΥΠΟΥΡΓΕΙΟ ΑΓΡΟΤΙΚΗΣ ΑΝΑΠΤΥΞΗΣ
ΚΑΙ ΤΡΟΦΙΜΩΝ
ΓΕΝΙΚΗ Δ/ΝΣΗ ΤΡΟΦΙΜΩΝ
Δ/ΝΣΗ ΠΟΙΟΤΗΤΑΣ & ΑΣΦΑΛΕΙΑΣ ΤΡΟΦΙΜΩΝ
ΠΕΡ/ΚΟ ΚΕΝΤΡΟ ΠΡΟΣΤΑΣΙΑΣ
ΦΥΤΩΝ, ΠΟΙΟΤΙΚΟΥ ΚΑΙ ΦΥΤΟΪΓΓΕΙΟΝΟΜΙΚΟΥ
ΕΛΕΓΧΟΥ ΒΟΛΟΥ**

Ταχ. Δ/ση: Τορούτζια-Νικολαΐδη, 38334 Βόλος
Τηλέφ.: 2421066525-Fax : 2421069545
e-mail: pkpfpfevolou@minagric.gr

Η αλόγιστη χρήση φυτοφαρμάκων :
- βλάπτει την υγεία των καταναλωτών
- επιβαρύνει το περιβάλλον
- αυξάνει το κόστος παραγωγής

Πληροφορίες: Δρ Θ. Μόσχος,
MSc Β. Μάμαλη

ΜΗΛΟΕΙΔΗ Νο 6 / 17.05.2024

ΑΧΛΑΔΙΑ-ΜΗΛΙΑ

ΑΣΘΕΝΕΙΕΣ

Ο άστατος καιρός με βροχοπτώσεις, μπόρες, υψηλά ποσοστά υγρασίας, δροσερές για την εποχή θερμοκρασίες και ισχυρούς ανέμους που επικράτησε εδώ και αρκετές μέρες αύξησε σημαντικά τον κίνδυνο προσβολής των μηλοειδών (καρπών και φυλλώματος) καταστρεπτικές μυκητολογικές και βακτηριολογικές ασθένειες.

ΦΟΥΖΙΚΛΑΔΙΑ (Αχλαδιά—Μηλιά)

Επισημαίνεται, ότι η μολυσματικότητα των φουζικλαδίων ευνοείται από βροχερό, υγρό και ανεμώδη καιρό και μέτριες θερμοκρασίες θερμοκρασίες. Οι παθογόνοι αυτοί μύκητες είναι δυνατό να αποβούν ιδιαίτερα καταστροφικοί, ακόμη και μέχρι τη συγκομιδή.

Συνιστάται άμεσα η προστασία των καρπών μετά από τη βροχόπτωση με τη χρήση ενός κατάλληλου και εγκεκριμένου μυκητοκτόνου. Να δοθεί ιδιαίτερη προσοχή στους οπωρώνες που:

- α) έχουν ήδη εκδηλωθεί συμπτώματα της ασθένειας,
- β) έχουν ιστορικό σοβαρών προσβολών και
- γ) βρίσκονται σε περιοχές όπου υπάρχουν άλλοι οπωρώνες με εκτεταμένη προσβολή.

Για την αποφυγή ανάπτυξης ανθεκτικών στελεχών των παθογόνων, συνιστάται εναλλαγή μυκητοκτόνων από διαφορετικές χημικές ομάδες ή εφαρμογή μίγματος μυκητοκτόνων διαφορετικής ομάδας.

Για την αποφυγή **φαινομένων τοξικότητας στους καρπούς**, να προσεχθεί ιδιαίτερα πιθανή ευαισθησία ορισμένων ποικιλιών σε κάποια σκευάσματα.

Για την αποτελεσματική αντιμετώπιση των φουζικλαδίων σε μία περιοχή, είναι ιδιαίτερα σημαντικό τα προτεινόμενα μέτρα καταπολέμησης να εφαρμόζονται από όλους ανεξαιρέτως τους καλλιεργητές.

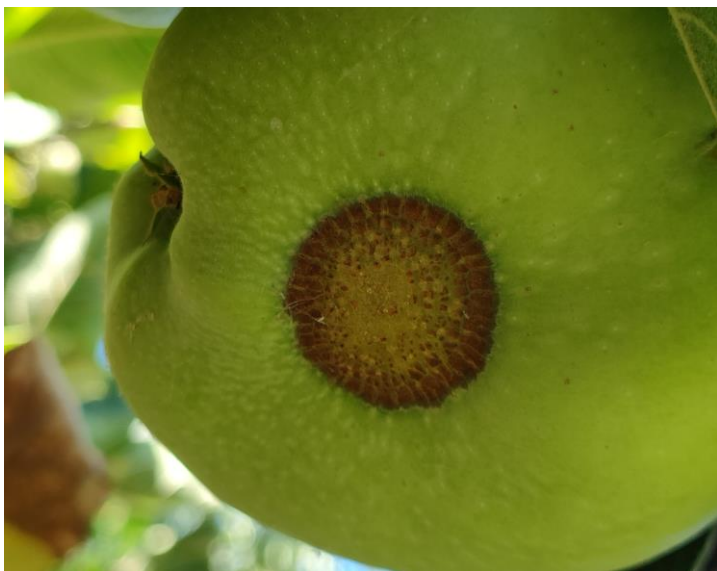

Προσβολή φουζικλαδίου σε μήλο.

ΣΕΠΤΟΡΙΩΣΗ (Αχλαδιά)

Οι καιρικές συνθήκες υπήρξαν επίσης ιδανικές για την εξάπλωση της σεπτορίωσης στην αχλαδιά.

Συστήνεται άμεσα η προστασία των καλλιεργειών με ένα κατάλληλο και εγκεκριμένο για την καλλιέργεια μυκητοκτόνο και σε συνδυασμό με την καταπολέμηση του φουζικλαδίου.

Ιδιαίτερη προσοχή να δοθεί σε οπωρώνες αχλαδιάς που:

- 1) έχουν ήδη εμφανίσει συμπτώματα προσβολής στο φύλλωμα,
- 2) δεν έχει γίνει μέχρι τώρα αποτελεσματική καταπολέμηση του μύκητα,
- 3) γειτνιάζουν με προσβεβλημένους οπωρώνες και
- 4) γενικότερα βρίσκονται σε υγρές περιοχές ή δέχονται συχνή και υπερβολική άρδευση.



Ισχυρή προσβολή σепτόριας σε φύλλο αχλαδιάς

ΩΙΔΙΟ (Μηλιά)

Σε ευαίσθητες, κυρίως, ποικιλίες και όπου έχουν εκδηλωθεί συμπτώματα σε καρπούς, συνιστάται άμεσα επέμβαση, σε συνδυασμό με την καταπολέμηση του φουζικλαδίου.



Προσβολή μήλου από οΐδιο.

ΒΑΚΤΗΡΙΑΚΟ ΚΑΨΙΜΟ (Αχλαδιά—Μηλιά)

Σε όσους οπωρώνες αχλαδιάς και μηλιάς έχουν παρατηρηθεί προσβολές του βακτηρίου στην τρυφερή βλάστηση, συστήνεται η συλλογή και η απομάκρυνση από τον οπωρώνα των προσβεβλημένων βλαστών μαζί με τουλάχιστον 30 εκ. υγιούς τμήματος, αλλά μόνο κατά τη διάρκεια ξηρού και υγρού καιρού.

Παράλληλα, συνιστάται ο περιορισμός της αζωτούχου λίπανσης καθώς και της άρδευσης στην απολύτως αναγκαία, διότι η ασθένεια αποβαίνει ιδιαίτερα σοβαρή στα εύρωστα δένδρα.



Προσβολή βακτηρίου σε αχλαδιά

ΕΧΘΡΟΙ

ΚΑΡΠΟΚΑΨΑ (ΑΧΛΑΔΙΑ – ΜΗΛΙΑ)

Την εποχή αυτή τα ακμαία του εντόμου βρίσκονται σε δραστηριότητα και ωτοκοούν στους νεαρούς, αναπτυσσόμενους καρπούς. Οι παραγωγοί είναι αναγκαίο να παρακολουθούν τακτικά τις συλλήψεις ακμαίων του εντόμου στο δίκτυο των φερομονικών παγίδων που έχουν εγκαταστήσει στον οπωρώνα τους και να προβαίνουν σε ψεκασμούς ανάλογα με αυτές, καθώς και με συχνές παρατηρήσεις για την εκτίμηση της ωτοκίας και της προσβολής.

Επισημαίνεται ότι ο αριθμός συλλήψεων είναι δυνατό να διαφέρει σημαντικά όχι μόνο ανά περιοχή, αλλά και μεταξύ παγίδων στον ίδιο οπωρώνα. Για το λόγο αυτό καλούνται οι παραγωγοί να ελέγχουν δύο φορές την εβδομάδα τις φερομονικές παγίδες και να υπολογίζουν τον μέσο όρο συλλήψεων ανά ημέρα. Αυξητική τάση του μέσου όρου πρέπει να τους κινητοποιεί προκειμένου να επέμβουν με ένα κατάλληλο και εγκεκριμένο εντομοκτόνο μετά από 7–10 ημέρες, ανάλογα με τις επικρατούσες θερμοκρασίες. Γενικά, άνοδος της θερμοκρασίας εντείνει τη δραστηριότητα του εντόμου και συντομεύει χρονικά τον βιολογικό του κύκλο.

Ωστόσο, ο αριθμός των συλλήψεων ανά ημέρα δεν είναι πάντα ανάλογος με το ύψος της προσβολής των καρπών. Αυτό σημαίνει ότι υπάρχουν περιπτώσεις όπου μικρός αριθμός συλλήψεων ακμαίων αντιστοιχεί τελικώς σε υψηλά ποσοστά προσβολής και αντίστροφα. Για το λόγο αυτό είναι χρήσιμο οι παραγωγοί πριν προβούν σε κάποια επέμβαση να ελέγχουν δειγματοληπτικά, καλύπτοντας όλη την έκταση του οπωρώνα, για την ύπαρξη προσβολών και αποθέσεις ωών του εντόμου.

.Από τα εντομοκτόνα, προτιμώνται οι ρυθμιστές ανάπτυξης, τα φυσικής προελεύσεως σκευάσματα και τα σκευάσματα εντομοπαθογόνου ιού, που είναι εκλεκτικά και φιλικότερα προς το περιβάλλον. Για την επανάληψη του ψεκασμού να ληφθούν υπόψη η πορεία των συλλήψεων του εντόμου στις φερομονικές παγίδες, η διάρκεια δράσης του εντομοκτόνου, ο ταχύς ρυθμός αύξησης των καρπών και οι καιρικές συνθήκες.



ΨΥΛΛΑ (ΑΧΛΑΔΙΑ)

Σε οπωρώνες που εμφανίζουν προσβολή από το έντομο συνιστάται άμεσα ψεκασμός με ένα κατάλληλο και εγκεκριμένο για την καλλιέργεια εντομοκτόνο.

Είναι σημαντικό να γίνεται εναλλαγή εντομοκτόνων από διαφορετικές χημικές κατηγορίες, για την αποφυγή δημιουργίας ανθεκτικών πληθυσμών του εντόμου.

Ιδιαίτερα οι νέες δραστικές ουσίες, καλό είναι να μην εφαρμόζονται πάνω από δύο φορές σε κάθε καλλιεργητική περίοδο.

Κατά τους ψεκασμούς με ξηρό καιρό, καλό είναι να αυξάνεται ο όγκος του νερού, πρακτική που βοηθά το σκεύασμα να διαπεράσει τα μελιτώδη εκκρίματα των προνυμφών.

Επίσης, συνιστάται η αφαίρεση των λαίμαργων βλαστών με το χέρι, καθώς και η αποφυγή καλλιεργητικών τεχνικών που ευνοούν ιδιαίτερα τη βλάστηση, όπως υπερβολική λίπανση και πότισμα.

ΤΕΤΡΑΝΥΧΟΙ (ΑΧΛΑΔΙΑ – ΜΗΛΙΑ)

Η καταπολέμηση των τετρανύχων (κόκκινος, κίτρινος) συνιστάται σε οπωρώνες που παρατηρούνται περίπου 60-70 κινητές μορφές ανά 100 φύλλα, με εναλλαγή κατάλληλων και εγκεκριμένων ακαρεοκτόνων. Σε περιπτώσεις προσβολής και από τα δύο είδη τετρανύχων, είναι δυνατό να χρησιμοποιηθούν σκευάσματα που καταπολεμούν και τα δύο είδη.

ΣΥΣΤΑΣΗ: Καλούνται οι καλλιεργητές, ιδίως αυτήν την εποχή, να επισκέπτονται όσο το δυνατό συχνότερα τις καλλιέργειες, προκειμένου να διαπιστώνουν έγκαιρα τυχόν προσβολές από φυτοπαράσιτα έτσι, ώστε να είναι εφικτή η αποτελεσματική αντιμετώπισή τους, με το μικρότερο οικονομικό και περιβαλλοντικό κόστος.

ΠΡΟΣΟΧΗ:

Σε κάθε περίπτωση να τηρούνται αυστηρά οι οδηγίες χρήσης των φυτοπροστατευτικών προϊόντων για την αναλογία χρήσης, την συνδυαστικότητα, τον κίνδυνο φυτοτοξικότητας, το διάστημα μεταξύ τελευταίας επέμβασης και συγκομιδής και τα μέτρα προστασίας για την αποφυγή δηλητηρίασης.

Οι εικόνες που δίνονται και παρουσιάζουν συμπτώματα προσβολής ασθενειών και εθρών είναι απλώς ενδεικτικές και σκοπό έχουν την καλλίτερη κατανόηση των φυτοπαθολογικών προβλημάτων από τους καλλιεργητές. Σε καμία περίπτωση δεν αποτελούν εργαλείο διάγνωσης από μέρους των παραγωγών. Για θέματα διάγνωσης πάσης φύσεως προσβολών των φυτών, οι καλλιεργητές σε κάθε περίπτωση θα πρέπει να απευθύνονται άμεσα σε εξειδικευμένους.

Όλα τα δελτία μας υπάρχουν στην ιστοσελίδα του Υπουργείου Αγρ. Ανάπτυξης & Τροφίμων στο διαδίκτυο www.minagric.gr.

Ο Αναπ/τής Προϊστάμενος Τμήματος

Δρ Θεόδωρος Μόσχος